IZUMI JUNIOR COLLEGE

Open Campus
- 2024 -

和泉のオープンキャンパスは子どもと出会える・ふれあえる♪
詳しい情報は
P40へ

オープンキャンパス

10：00～12：30

4/27★（土）　5/26★（日）　6/15★（土）　7/6★（土）　7/21（日）

8/3◎（土）　8/24（土）　2025 2/8（土）　2025 3/1（土）　2025 3/29（土）

★授業参加コース「特別授業」対面開催日（7/21 以降はVTR 投影を実施します。）
◎学食体験あり

ナイトオープンキャンパス

17：30～19：30

4/12（金）　6/7（金）　9/20（金）　10/18（金）

イベントインフォメーション

いずみ祭	クリスマスコンサート	スプリングコンサート	地域交流イベント
10/26（土）	12/7（土）	2025 2/28（金）	不定期開催 SNS告知

＊同日に学校見学＆個別相談会を実施します。詳細はHPでご確認ください。

スクールバス（無料）

授業開始・終了時刻に合わせて随時運行しています。

アクセスマップ

八王子	JR 横浜線	約19分	淵野辺	スクールバス 約10分 → 和泉短期大学
横　浜	JR 横浜線	約40分		
新　宿	小田急線（急行）	約36分	相模大野	スクールバス 約20分 → 和泉短期大学
藤　沢	小田急線（急行）	約25分		
小田原	小田急線（急行）	約51分		

周辺マップ

学校法人
和泉短期大学
児童福祉学科（2年制共学）
専攻科 ヒューマンケア専攻（1年制共学）

〒252-5222
神奈川県相模原市中央区青葉2-2-1
TEL：042-754-1133　FAX：042-753-2087
E-mail：info@izumi-c.ac.jp

IZUMI
Junior College

寄り添い信頼される人

IZUMI&ME
和泉と私の730日

児童福祉学科	取得できる資格 保育士／幼稚園教諭二種免許状／社会福祉主事任用資格／児童指導員任用資格／こども支援ソーシャルワーカー（本学独自資格）
専攻科 ヒューマンケア専攻	取得できる資格 介護福祉士国家試験受験資格／知的障害者ガイドヘルパー資格／ヒューマンソーシャルワーカー（本学独自資格）

学校法人
和泉短期大学

IZUMI&ME

和泉と私の730日

入学から、730日後。
どんな世界になっているでしょう。
どんなあなたに成長しているでしょう。

子どもを取り巻く環境は、日々変化しています。
明日、1日をより良く充実させていくために
未来への輝きを積み重ねていくことはできます。

保育＋福祉の和泉だからこその学びと経験が
信頼と実績の和泉だからこその安心と出会いが
あなたの明日や未来を輝かせることができると信じています。

寄り添い、信頼される人へ。
一緒に成長していきましょう。

スペシャルムービー
公開中！

1 IZUMI & ME 和泉と私の730日
9 和泉の特徴 和泉の保育＋福祉
11 和泉の特徴 和泉でのふれあい・成長
13 和泉の特徴 和泉の学び
19 専攻科 ヒューマンケア専攻
21 和泉の特徴 和泉のサポート
23 和泉の特徴 和泉の就職支援
25 和泉の特徴 和泉からの未来
27 Campus Life
28 IZUMI EVENT CALENDAR
29 IZUMI TIME（和泉に入学したら、どんな1日を過ごす？）
31 CAMPUS MAP & FACILITIES（キャンパスマップと施設紹介）
33 CLUBS（サークル実績）
34 Q&A
35 学納金と奨学金
37 国・自治体による支援／社会人の方へ
38 国内研修／海外研修
39 建学の精神・沿革
40 オープンキャンパス情報

2023年度入学（東京都立小川高等学校出身）

2021年度入学（私立八王子実践高等学校・私立平塚学園高等学校出身）

2022年度入学（神奈川県立岸根高等学校・私立白鵬女子高等学校出身）

1日目

「待ちに待った、入学初日。」

2023年度入学（私立日本大学第三高等学校出身）

「子どもに関わる仕事がしたい」
そう思って、和泉短期大学に入学を決めた私。
待ち遠しく思っていた春がやってきた。
和泉に吹く優しい春の風が、私を包みこんでくれた。
「児童福祉を学び、寄り添い、信頼される人になる」
夢に向かう私を、そっと応援してくれている気がした。

▶和泉の特徴：和泉の学びについて　P13へ

90日目

「私がなりたい未来の姿って…。」

保育者に必要なことは、「相手に寄り添うこと」
そう教えてくれた和泉の授業。
今まで福祉って聞くと高齢者や障がい者のことを想像しやすかったけど
子どもも個性や必要な援助がそれぞれに異なっていて、人として
多様な視点をもつことがとっても大事なことを知った。
和泉だからこそ、知ることができたこと。

▶和泉の特徴：和泉の学びについて　P13へ

2023年度入学（神奈川県立相模原総合高等学校・神奈川県立相模原城山高等学校出身）

2023年度入学（神奈川県立愛川高等学校出身）

280日目

「ドキドキした資格のための実習。」

入学から現場での体験を重ねて手ごたえもでてきた！
実習では、大好きな子ども相手だから、楽しみの方が大きかったけど
いざ、子どもたちを目の前にすると緊張して頭が真っ白に…。
でも、そんな時に優しくサポートしてくれたのが
実習先での和泉の卒業生だった。すごく安心した。
子どもたちに愛される先輩を間近に見て
自分もこうなりたいと思えたから、実習を頑張れた。

▶和泉の特徴：和泉でのふれあい・成長について　P11へ

2022年度入学（神奈川県立瀬谷西高等学校出身）

2023年度入学（東京都立八王子北高等学校出身）

2022年度入学（神奈川県立麻溝台高等学校出身）

500日目

「つまずいた時にも。」

保育者になりたい気持ちは大きい私。
だけど、高校時代から勉強は正直苦手で不安・・・。
そんな私に、しっかりと手を差し伸べてくれたのが和泉の先生たち。
授業でのエピソードトークはおもしろくて役に立った。
文章の書き方から公務員試験対策、就職活動、
それだけじゃなく日々の悩みや不安の相談まで、寄り添って支えてくれた。
アドバイスも優しいからやる気も上がるし、自分に自信がつく大学だな、と感じた。

▶和泉の特徴：和泉のサポートについて　P21へ

730日目

「子どもに寄り添い信頼される人として」

730日目、ついに卒業の日がやってきた。
挫けそうになった日も、未来に悩んだ日もあるけれど
その度に先生や同級生、そして「子どもに関わる仕事がしたい」という想いが
私を励まして未来の保育者として輝くための力をくれた。
そして、だれかのためなら、底力が湧き上がる自分を知った。
和泉で学ぶ、保育・福祉って、だれかの幸せを支えること。
もっといろんな人への寄り添い方も知りたくなってきた。
この想いを胸に、未来へ。

▶和泉の特徴：専攻科 ヒューマンケア専攻 P19
▶和泉の特徴：和泉の就職支援 P23
▶和泉の特徴：和泉からの未来 P25

2022年度入学（神奈川県立麻生高等学校出身）

2023年度入学（神奈川県立相模原総合高等学校・神奈川県立大和西高等学校出身）

2022年度入学（神奈川県立橋本高等学校出身）

2022年度入学（私立武相高等学校・神奈川県立上鶴間高等学校出身）

2023年度入学（私立八王子実践高等学校出身）

2023年度入学（私立光明学園相模原高等学校出身）

2023年度入学（神奈川県立吉田島高等学校出身）

和泉の保育＋福祉

2022年度入学（東京都立瑞穂農芸高等学校出身）

子どもの心理に気持ちを向けることが原点

子どもの行動やことばにハテナ？と感じたことはありますか。子どもに寄り添うためには、子どもの心理を学び、子どもの言動から本当の思いを感じ取ること、つまり子ども理解が必要です。この子どもの側に立って見ることが保育を学ぶ本質です。

児童福祉とは

「自分が不適切な保育をしてしまわないか怖い」という声を聴くことがありますが、“子どもの最善の利益”や“子どもの人権・人格の尊重”についての理解があれば大丈夫です。この観点は「児童福祉学」の根源です。「福祉」には、「しあわせ、さいわい」という意味があり、児童福祉は「子どもの幸せ」と言えます。現在、貧困・虐待・障がいなど、子どもを取り巻く状況が多様な中において、保育の質が一層問われています。知識や技術だけではなく、広い視野・さまざまな視点をもつ「信頼される人（保育者）」になるための学びが本学の特徴です。

「保育＋福祉」と「こども家庭庁」

和泉は、日本で唯一の児童福祉学科単科の短期大学です。「愛と奉仕」をスクールモットーに、子どもの側に立って一人ひとりに寄り添える人を育てています。政府は、子どもに関わる取り組みや仕事を、日本社会の中心（こどもまんなか社会）にすることや、子どもの目線で、子どもの権利を大切にして、全ての子どもがいのちを守られ、自分らしく健やかに安心して過ごすことができるようにと、「こども家庭庁」を2023年4月に設立しました。「児童福祉」は現代において社会の中心となる理念であり内容です。

日本の保育の本流を行く「和泉の歴史」

現在、全ての保育所では「保育所保育指針」（厚生労働省）に基づき保育が実施されています。この基となる「保育所運営要領」が1950年に発刊され、戦後の保育者養成の手引きとなりました。この策定に携わったのは、後に本学教授となった副島ハマとドイツ人女性宣教師のキュックリヒでした。本学は戦後の保育史において重要な役割を果たした二人の保育の考え方を脈々と受け継ぎ、68年に渡り保育研究と保育者養成に携わり、常に日本の保育の本流を歩んできています。

在学生・卒業生Interview　Q：子どもの心理学、児童福祉学の学びが今どのように役立っていますか？

VOICE 1 ｜ 在学生

子どもの声を逃さず聴くことで適切な援助につなげることができる

子ども心理、児童福祉の学びによって「子どもの声を聴くこと」の重要性を知りました。ボランティア先の園でも、子どもが自分なりの手段で伝えてくれるメッセージに気付くことができました。ささやかな声に耳を傾け、その思いに寄り添うことで、その子に合った具体的な援助方法が見えてきます。

2023年度入学
（神奈川県立大和西高等学校出身）

支援が必要な子どもたちや保護者をサポートするために大切な視点

配慮や支援を必要とする子どもたちが増えているため、児童福祉の学びの重要性は高まっていると思います。保育や教育の現場経験が豊富で、障がいや福祉についても知見のある先生方から教えていただくことで、実習先でも授業を思い出しながら子どもたちに関わることができました。

2022年度入学
（神奈川県立秦野総合高等学校出身）

VOICE 2 ｜ 在学生

VOICE 3 ｜ 卒業生

和泉での幅広い経験が今の仕事に生きる

児童発達支援センターで働いています。授業中に取り組んだグループ活動でのアイデアが、子どもの発達傾向に合わせた教材づくりに役立つなど、和泉での学びが今の仕事に生きています。また、実習で障がいのある大人の方とも関わることができたのも貴重な経験となりました。

2014年度卒業　児童発達支援センター勤務
（神奈川県立橋本高等学校出身）

FEATURES 和泉の特徴

和泉でのふれあい・成長

2022年度入学（神奈川県立元石川高等学校出身）

資格取得の実習サポート　2年間で「保育士資格」「幼稚園教諭二種免許状」「こども支援ソーシャルワーカー（本学独自資格）」の取得を目指す

継続して支える体制

- 個々の学生に沿った支援のために２年間を通して学生生活を支えるアドバイザーが実習もサポート
- 実習サポートセンターが実習先と綿密に連携し、実習生との橋渡しを丁寧に実施

信頼できる実習先との綿密な連携

- 実習実施要項のレクチャー
- 実習指導連絡会の実施
- 実習指導者講習会
- キャリアアップ研修の実施
- 実習先への訪問
- 就職や卒業生支援など日々の連携

子どもの声が聞こえるキャンパス

和泉はさまざまな幼稚園、保育所、認定こども園、児童養護施設、乳児院、障がい児施設と提携してきめ細やかに実習を行う学校です。また、授業や子育てひろば「はっぴい」＆「すまいりぃ」事業において地域の子どもたちが和泉に来る機会も多いため、学生は座学での学びだけではなく、実際に子どもとのふれあいから生じる学びを存分に「体験」できます。保育現場のように、キャンパスでは日々子どもたちの思いや声があふれています。

地域の親子と実際にふれあえる！「はっぴい」＆「すまいりぃ」

和泉では地域に根差した子育て支援事業として、月に１回の「はっぴい」、毎週１回の「すまいりぃ」を開催しています。日常的に子どもや保護者と交流できる実体験は、机の上では得られない豊かな学びに結びつきます。また、隣接する和泉保育園とも連携しています。

詳細はこちら▲

PARENT VOICE

あたたかい雰囲気に包まれて子どもも親も過ごせる空間

学生のみなさんが優しい笑顔で挨拶してくださったり、日々の学びを生かしながら、子どもに丁寧に関わってくださったりしてくれるため、子どもも親もいつも楽しみに来ています。砂場などの屋外遊びや学生食堂などもあり、子どもも大人ものびのび過ごせる空間が魅力です。

子育てひろば利用の保護者

実践と理論の往還　体験と知識がつながるから学びがおもしろい（子どもとの関わりを通して、座学が面白くなる）

入学前教育

入学前教育の一環として、子育てひろばはっぴいにお手伝いスタッフとして参加できます。

お店屋さんごっこ

入学後の子ども理解の学びを活かして、「保育原理」の授業でお店屋さんを準備し、地域の皆さんとごっこ遊びを楽しみます。

インターンシップ 幼稚園

15人程のグループに分かれ、幼稚園等で半日保育体験を行います。初めての体験でも教員の引率があるので安心です。

インターンシップ 保育園・福祉施設

夏休みを利用して自分の興味のある保育所や児童福祉施設・障がい者施設等でボランティア体験をします。

保育実習Ⅰ（保育所・施設）

ここまでの経験を活かして12日間保育実習へ。少人数制の事前学習を経て、現場実習を楽しめるようにしています。

教育実習（幼稚園）

15日間幼稚園実習を実施します。保育者として保育活動を計画、実施できるように事前準備を行います。

保育実習Ⅱ（保育所または施設）

12日間保育所または、児童発達支援センターでの実習を実施します。これまでの学びや経験を活かせるよう最後の実習に臨みます。

寄り添い
信頼される
保育者に成長！

入学前	１年次				２年次		卒業後
３月	５月	６月	７月・８月	１月・２月	６月	９月	

実習の一日の様子はP30へ

和泉の学び

2022年度入学（私立立花学園高等学校出身）

専門性の高い教育を分かりやすく展開する授業

カリキュラム　資格取得のためだけでなく、実感を伴った腑に落ちる学びをデザインしています

		1年次	2年次
教養教育科目	外国語、体育以外の科目	●●キリスト教概論／●●キリスト教保育／●●キャリアデザインI	●●キリスト教倫理／●●日本国憲法／●パイプオルガン入門／●●キャリアデザインII
	外国語		●●英語コミュニケーションI・II
	体育		●●体育理論／●●体育実技
専門教育科目	保育の本質・目的に関する科目	●●保育原理／●●子ども家庭福祉／●●社会福祉	●●教育原理／●●教育・保育相談の理論と方法／●●保育者論／●●教育政策と社会（児童の権利）
	保育の対象の理解に関する科目	●●保育の心理学／●子ども家庭支援の心理学／●子どもの保健／●インターナショナル・フィールドワーク	●子どもの健康と安全／●子どもの食と栄養I・II／●子ども家庭支援論／●障がい者福祉論／●高齢者福祉論／●インターナショナル・フィールドワーク
	保育の内容・方法に関する科目	●●教育・保育カリキュラム論／●●保育内容「健康」／●●保育内容「人間関係」／●●保育内容「環境」／●●保育内容「言葉」／●●保育内容「表現」／●乳児保育I・II／●●特別支援保育I／●社会的養護の原理／●社会的養護の内容／●障がい児・者支援の方法	●●保育内容総論／●特別支援保育II／●●子ども理解と保育／●●保育方法／●手話／●●幼児教育と情報機器
	保育の表現技術	●●保育内容の総合的指導法「健康」／●●保育内容の総合的指導法「人間関係」／●●保育内容の総合的指導法「音楽表現」／●●保育内容の総合的指導法「造形表現」「造形遊び」／●●保育内容の総合的指導法「身体表現」／●リトミック／●子どもと音楽／●ハンドベルI・II	●●保育内容の総合的指導法「環境」／●●保育内容の総合的指導法「言葉」／●パイプオルガン／●造形遊びI・II／●ハンドベルIII・IV
	保育実習	●保育実習指導I／●保育実習I（保育園）／●保育実習I（施設）	●保育実習指導II／●保育実習II（保育園）／●保育実習II（施設）
	総合演習	●こども支援ソーシャルワーク	●●保育・教職実践演習（幼稚園）
	教育実習	●教育実習指導（幼稚園）	●教育実習指導（幼稚園）／●教育実習（幼稚園）

●保育士資格取得のための必修科目　●幼稚園教諭二種免許状取得のための必修科目　●は選択必修　※卒業には64単位必要です。

取得可能な資格や免許等

［ 2年間で「保育士資格」と「幼稚園教諭二種免許状」両方の資格・免許取得が可能！！ ］

（認定こども園で働くには両資格・免許が必須）

短期大学士（児童福祉学）	短期大学で専門分野について深く研究した人に「短期大学士」が「学位」として授与されます。「専門士等」の「称号」と異なり、国際的にも2年制カレッジの卒業者として評価が得られます。
保育士資格（国家資格）	「児童福祉法」で定められている保育所や児童養護施設などで、児童の保育や子どものケアを担う“専門職”に就くために必要な資格です。
幼稚園教諭二種免許状（教員免許状）	「学校教育法」で定められた、学校（幼稚園）で幼児教育の“専門職”に就くために必要な教員免許です。
社会福祉主事任用資格	「社会福祉法」で定められた、地方自治体の福祉事務所など、福祉行政の仕事に就くために必要な任用資格です。社会福祉施設などでも必要とされることがあります。卒業と同時に取得できます。
児童指導員任用資格	児童福祉施設で児童指導員として働くために必要な資格です。児童指導員とは、さまざまな事情から児童福祉施設に通所、あるいは、入所する子どもたちの健全な育成を支援する職種です。卒業と同時に取得できます。

保育教諭

幼稚園と保育所の機能を合わせ持つ認定こども園で働く、「保育士資格」と「幼稚園教員免許」を持つ職員のことです。

おもちゃインストラクター資格（任意）

NPO法人芸術と遊び創造協会が認定する資格。“遊び”や“おもちゃ”の本当の役割を、実際に手と体を動かして伝える「遊びのプロ」を目指します。

普通救命講習修了証（任意）普通救命講習III

主に、小児・乳児・新生児に対して必要な応急手当の方法を習得します。（3時間）
※修了証の発行元は相模原市消防局長

こども支援ソーシャルワーカー（本学独自資格）

上記の資格に加えて、児童福祉の学びを深め、特別に支援が必要な子どもや保護者との関わりの実際、ソーシャルワークの基本を学び、実践に活かす和泉独自の資格です。

ITパスポート

ITを利活用するすべての社会人・これから社会人となる学生が備えておくべき、ITに関する基礎的な知識が証明できる国家試験です。また、IT以外にも経営やマネジメントに関する幅広い知識を習得することができます。

マイクロソフトオフィススペシャリスト（MOS）

ExcelやWord、PowerPointなどの利用スキルを証明する国際資格です。資格取得だけではなく、試験対策によってパソコンを使う実務力が身につきます。就職活動において、履歴書に記載するとPCスキルをアピールできます。

＋

2年（児童福祉学科）＋1年（専攻科 ヒューマンケア専攻）を学ぶと以下の資格も取得可能です

介護福祉士国家試験受験資格	保育士資格を取得して、保育士養成校を卒業していれば、1年の学びで介護福祉士取得の道が開かれます。最短で取得できるのは、神奈川県では和泉だけです。
知的障害者ガイドヘルパー資格	知的障害者ガイドヘルパー養成研修は一人で外出することが難しい知的に障がいのある方を対象に、移動の介助を行なう資格です。研修受講で取得。障がい系の就職にも役立つ資格です。
ヒューマンソーシャルワーカー（本学独自資格）	障がいのある子ども・大人、高齢者など世代を超えた人とその家族を、地域資源を活用して支える人を養成する本学独自の資格です。科目の単位で取得。

専攻科 ヒューマンケア専攻の詳しい内容はP19へ

授業の紹介

教育内容に応じた多様な授業形態で一人ひとりに寄り添う力が身につきます

子どもと音楽

子どもの側に立って、子どもの気持ちに寄り添う音楽を

保育現場を想定し、子どもの歌を中心に歌ったり、楽器に触れ、ピアノを弾きます。ピアノは初心者でも楽しみながら身につけていけるよう一人一人丁寧にみていきます。音楽を楽しむ心を養いましょう。

Profile
前島 麻衣 助教

国立音楽大学卒業後、幼稚園教諭として活躍。大学院で学びを深め、保育や生活の中に音楽があることの意味を学生に伝えるために保育者養成へ。

体育理論・体育実技

「フェローシップ（良き仲間）」を共に育むために

スポーツをすることは、お互いを「尊重する」＝「相手を大切に思うこと」がベースにあります。これは全ての子ども達との関わりの基盤になることです。授業では、ゲームを中心に自主的に取り組んでいます。

Profile
中山 恭一 助教

スポーツを通したコミュニケーションから、お互いを尊重し合い、人との関わりを大切にし、絆を深めていく授業を目指す。長年、配慮の必要な子ども達と専門的に関わることに従事している。

実践を通して納得する学び

乳児保育

愛されて育つことの意味について考えます

抱っこやミルクのあげ方など、赤ちゃん人形を使用しながら乳児と接する際に必要な技術の体得や大切にして欲しいことを学びます。また、保護者理解について事例を通して考えていきます。授業での気づきが、子どもの健やかな育ちを支えることに結びついていきます。

保育内容の総合的指導法「造形表現」「造形遊び」

まずは、造形を楽しんでください

絵の具遊びなどの体験学習を中心に、子どもの造形表現に関する知識や技術を習得します。楽しさを伝える工夫や注意点なども、具体的に学ぶことができます。初めての体験が多いと思いますが、童心に帰って楽しんでみてください。授業内容はスクラップブックにまとめるので、自分の記録資料として役立ちますよ。

一人ひとりの違いに応じる学び

ハンドベル

音楽の楽しさを感じ、心豊かな感性を養います

ハンドベルを初めて演奏する学生を中心に、ベルの取り扱い方や基礎的な演奏技術から学びます。心にしみるハンドベルの響きを体感でき、学んだハンドベルは学校の入学式、卒業式、クリスマス礼拝などで演奏の機会もあります。また将来、保育現場などで働く場合のスキルとしてとても役に立ちます。

ものごとの見方を変える学び

社会的養護

実親と生活できない子ども達への理解

乳児院や児童養護施設、里親などについて学びます。授業では実際に施設や里親家庭で生活していた子ども達の声も届けながら、施設や里親家庭の理解と共に、子ども達と信頼関係を結ぶために必要なスキルについても学びます。

保育の心理学

保育に役立つ心理学を学びます

こころと身体の育ちについて、心理学の視点から学びます。子どもは身振りや表情など、言葉以外の方法で私たちにたくさんのメッセージを送っています。心理学の学びを通して、ちょっとした成長や素敵なところに気づく力を養いましょう。そして、子どもや保護者、保育者のこころのケアについても考えます。

自分を知り、価値観を問い直す学び

特別支援保育

一人ひとりのペースに寄り添える保育者へ

発達の遅れや障がいなどによって困っている子どもがいます。支援を必要としている子どもとのかかわりの基本は、①良いところを伸ばして自信をつける、②手間や工夫を惜しまない、③一人ひとりのペースを尊重して穏やかに寄り添うことです。学生同士が話し合い、一緒に考えていく授業です。

教員紹介

経験豊富な教員が、現場でこそ活きる“本当の力”を養成します

教員紹介▶

Voice 1

建学精神に基づいた心の教育

大人の都合ではなく、目の前の子どもにとっての幸せを考える児童福祉の視点は、保育にとって不可欠の学びです。

Profile
八代 陽子 准教授

担当教科：子どもの保健、子どもの健康と安全、保育内容の総合的指導法「人間関係」

学生が理解しやすい表現方法を取るとともに、実際の教育現場をイメージできる授業を心がけています。

Voice 2

子どもへの共感から始まる乳幼児「保育」

乳幼児施設における「保育」は、「養護」と「教育」を一体的に行うこと。子どもの内面の理解が重要です。

Profile
松山 洋平 教授

担当教科：保育方法、教育・保育カリキュラム論、保育内容「環境」、保育内容の総合的指導法「環境」

「保育」の根源は子どもとの共感です。授業では体験を通して子ども心を感じることから始めます。

和泉の学びと地域連携　一緒にワクワクするから自分に自信がつく、人のためになる

授業で地域と連携（コラボレーション）

子どもの健康と安全

２年生科目で、相模原消防署緑ヶ丘分署の方々をお招きし、最新の救命手当についての知識と技術を学びました。

社会福祉

社会福祉の授業にて、地域の助けあいを学び、助けあいの地域づくりに貢献するため、赤い羽根共同募金運動を神奈川県共同募金会と連携し、実施しました。

保育内容の総合的指導法「環境」

Summer Specialすまいりぃとして子育てひろばと授業をコラボして“水遊び”のコーナーを計画。月曜日の授業時間内で親子と一緒に楽しみました。

教育政策と社会（児童の権利）

子どもの幸せをあらゆる側面から考える“児童福祉学科”として、児童虐待防止「オレンジリボン」を作成し、児童虐待防止推進月間に配付しました。

学生生活で地域と連携（コラボレーション）

つながるフェス in さがまち

多胎妊娠・多胎育児中のパパママ応援＆交流イベントに有志が参加しました。授業で作成したお店屋さんごっこを再現し、ご家族同士の交流を支える遊び場となりました。

図書館は宝島!! キッズ★フェスタ

「子ども読書の日」の祭典に、相模原市図書館にて読み聞かせ、スケッチブックシアターを実施しました。授業でつくった作品を子どもたちに上演する機会となりました。

いずみ祭

久しぶりに再開したいずみ祭では地域の皆さんに楽しんでいただく催し物を企画。子どもたちはもちろん、高校生や高齢者や障がいのある方とも沢山交流しました。

オレンジリボン

児童虐待防止推進月間に先立ち、相模原市長を訪問し、相模女子大学高等部の生徒と一緒に作った児童虐待防止のシンボル「オレンジリボン」を相模原市長に手渡しました。

１年前期 前期終了時 アンケート　実践を通して学ぶから楽しく身につく、手ごたえがある

ここまでの和泉短期大学での学び全体を振り返り、「子どもと実際に触れ合いながら実践すること（実践）」と、「理論を知り理解すること（座学）」の学びの往復の効果は感じられますか？

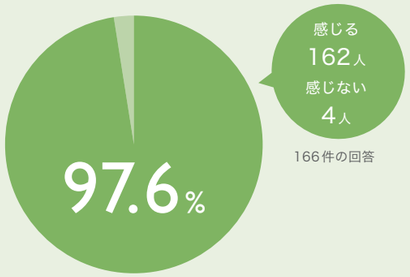

和泉の学び -まとめ-

入学前から卒業後まで続く、和泉独自の手厚い教育プログラム

和泉では、在学中だけではなく、入学前、そして入学後も手厚い教育プログラムを備えています。
あなたのことを教員・専門職員・多様なプログラムが、入学前から在学中、卒業後もいつも周りで手厚くサポートして成長させます。

■入学前から手厚く支え続ける和泉の学び■

●専門職へ期待をもち、保育者としての社会人基礎力の向上を目指す

●学修到達度（ルーブリック）で学びの手応えを確認し次への課題や意欲につなぐ

●定期的に客観的評価（アセスメント）で診断

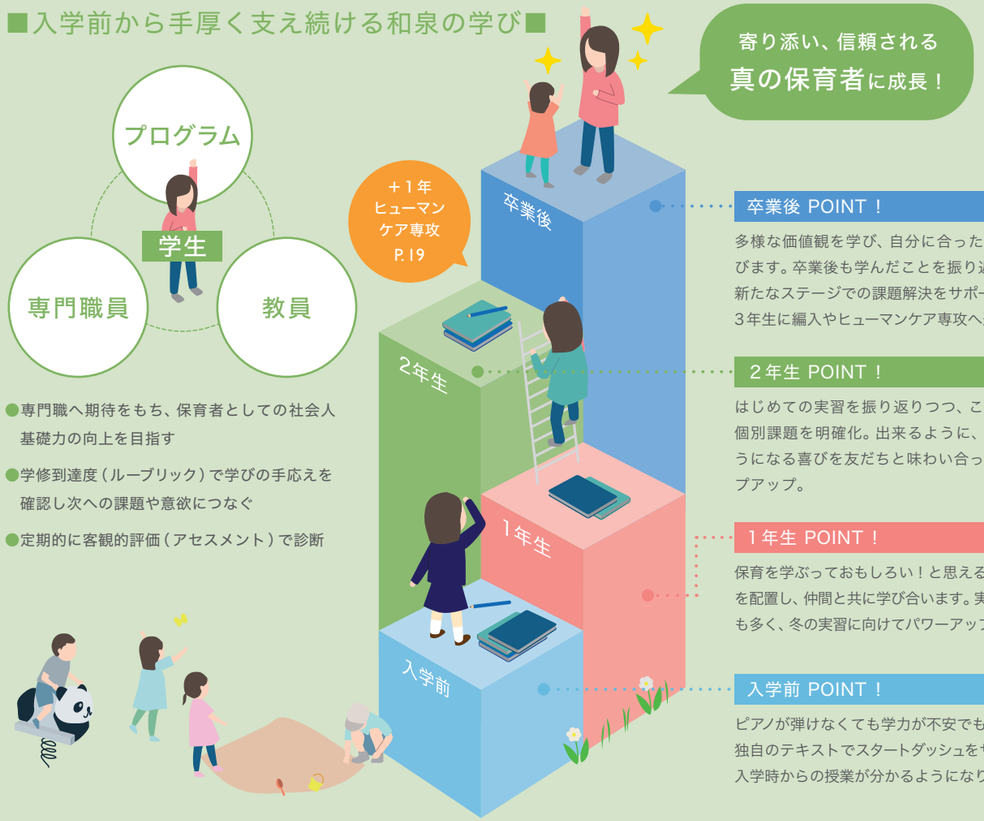

卒業後 POINT！

多様な価値観を学び、自分に合った進路を選びます。卒業後も学んだことを振り返ったり、新たなステージでの課題解決をサポート。大学３年生に編入やヒューマンケア専攻へ進学も。

２年生 POINT！

はじめての実習を振り返りつつ、これからの個別課題を明確化。出来るように、分かるようになる喜びを友だちと味わい合ってステップアップ。

１年生 POINT！

保育を学ぶっておもしろい！と思える専門科目を配置し、仲間と共に学び合います。実践する場も多く、冬の実習に向けてパワーアップ。

入学前 POINT！

ピアノが弾けなくても学力が不安でも大丈夫！独自のテキストでスタートダッシュをサポート。入学時からの授業が分かるようになります！

Question!　入学前によく聞く不安・質問！

Q 資格を取る学校は忙しいイメージがあり、課題についていけるか心配。

A. 子どもや保育など自分の興味のある分野の学びなので、授業外でも楽しく学べます。困ったときには志をおなじくする友だちと一緒に取り組めますし、作った絵本リストや保育教材は実習でもとても役に立ちましたよ。（卒業生談）

Q 人見知りなので、新たな友だちづくりが上手くできるか心配です。

A. コロナ禍の生活で、友だちとの関係づくりに緊張する方も多いようですね。保育を志す和泉生は人と関わることが好きな優しい人が多いと思います。入学前教育からコミュニケーションを取りながら一緒に学ぶので、徐々に仲良くなっていきますよ。（卒業生談）

Q 資格の取り方について、授業単位の他に、資格試験がありますか。

A. 保育士資格、幼稚園教諭二種免許状、児童指導員任用資格は、指定された科目の単位を全て取得すれば、卒業時に交付されます。新たに資格試験はありません。社会福祉主事任用資格は本学の卒業単位を取得できれば自動的に取得できます。

和泉のもう１年 新専攻科

専攻科 ヒューマンケア専攻

詳しい情報は
こちらから

2024年
4月START

2021年度入学（神奈川県立綾瀬西高等学校・東京都立山崎高等学校出身）

保育＋福祉の視点をより深めすべての人に寄り添いケアできる人へ

日本で最初の介護福祉士養成校として誕生した「和泉福祉専門学校」。その伝統を継承し2010年に誕生した「専攻科 介護福祉専攻」。2024年度からは「専攻科 ヒューマンケア専攻」として、児童福祉学科での保育・福祉の学びを基に乳幼児から高齢者まで、あらゆる世代の人を支援できる人材の育成を目指します。

2年 ＋ 1年 → 卒業後

児童福祉学科 → ヒューマンケア専攻 → LEVEL UP

特色ある授業　子どもから高齢者までの幅広い知識と技術で人生の選択肢が広がります

介護・障がい・医療・コミュニケーションの幅広い学び

障がいのある人・子ども・家族への支援の方法を学ぶ「ヒューマンソーシャルワーク」。医療や障がいのある方の痰吸引などを学ぶ「医療的ケア」。障がい別のコミュニケーション技術を学ぶ「ヒューマンコミュニケーション」など介護の学び＋保育現場にも活かせる学びが多くあります。

国家試験に強くなるカリキュラム

1年を通して介護福祉士国家試験合格に向けたプログラム。学生一人ひとりの到達度をチェックすることで、あなたに合った学習方法を見つけます。20名の少人数だからこそ、きめ細やかな個別指導を実現しています。

多様な実習、手厚い実習指導・巡回指導

1年の学びで3つの実習を段階的に設けています。実習前に施設を見学したりボランティアの機会も設定し介護福祉士の仕事や利用者の様子を把握できるように工夫しています。実習中の巡回指導は5日に1回行います。

POINT 1
障がいがある人をはじめ、
あらゆる人とのかかわりに自信がもてます！

POINT 2
保育現場にも
活かせる学びです！

POINT 3
保育、福祉、就職の
選択肢が広がります！

取得可能な資格

● 介護福祉士 国家試験受験資格　● 知的障害者ガイドヘルパー資格　● ヒューマンソーシャルワーカー資格

▶P14へ

MERIT　年数もお金も！おトクに国家資格を取得！

介護福祉士（国家資格）の受験資格を介護福祉士養成施設で取得するには、高校卒業者は大学なら4年、専門学校なら2年通わなければなりません。しかし、本学生のように保育士資格を取得した保育士養成施設の卒業者であれば、1年で取得可能です。

介護福祉士を取るための費用例
A 大学：4年制 516万円（実習費等は別）／B 専門学校：2年制 約198万円＋実習費5万＋教科書等5万＝約208万円

和泉短期大学専攻科の場合

内部進学は入学金29万円免除されています。

学納金（和泉の授業料＋実習費）で103.9万円⇒エプロン代・教科書代等で＋約3万円

介護福祉士国家試験
過去5年合格率
98.6%

実習例

4月	施設見学（2カ所）
5月	高齢者福祉施設ふれあい体験ボランティア
6月	実習Ⅰ（6日間）
8月	訪問介護実習（2日間）
9月	施設見学（1カ所）
11月	実習Ⅱ（20日間）、ガイドヘルパー実習（1日）

2022年度就職先内訳

①障がい児・者施設	7名
②保育園・幼稚園・認定こども園	6名
③高齢者施設	3名

【これまでの主な就職実績】
- 高齢者施設
- デイサービス
- 児童養護施設
- 幼稚園・保育所・認定こども園
- 障害児入所施設
- グループホーム
- 乳児院
- 障がい者総合支援施設
- 放課後等デイサービス
- 児童発達支援センター　など

GRADUATE'S VOICE

専攻科の1年で、専門性を高めるとともに公務員試験にも備えることができました。現在の勤め先では医療的ケア児のサポートや子どもの怪我・病気に対処することがあり、医療的ケアの勉強が生きています。

2018年度卒業
公立保育園勤務
（神奈川県立相模田名高等学校出身）

介護福祉士という国家資格にメリットを感じて専攻科に進みました。福祉の知識やスキルは障がいのある子どもの支援者として働く上でも有効で、例えば、身体の負担を減らす介護技術なども非常に役立っています。

2017年度卒業
放課後等デイサービス勤務
（神奈川県立相模原総合高等学校出身）

和泉のサポート

2023年度入学（私立麻布大学附属高等学校出身）

キャンパスライフから、就職活動のことまで グループアドバイザーと6つのセンターが支援します

たとえば、「学力が不安」「パソコンを使ったことがない」「どうやって進路を選べばいいの？」などなど、学業上のさまざまな不安・心配は誰にでもあります。和泉では、グループアドバイザーを筆頭にさまざまな相談・スキルアップができる環境を完備しています。加えて、学生生活・体調管理のケアにも寄り添える施設も用意。入学者全員が、何の不安・心配もなくまっすぐ保育者の道に進めるための環境が、ここにあります。

TALK！

保育者として学ぶ学生と共に教員も成長していく

- 学生　2023年度入学（東京都立山崎高等学校出身）
- 先生　吉田 久仁子 専任講師　担当教科：保育内容「人間関係」　他

学生：実習サポートセンターでは、レポート作成の際にとてもお世話になりました。細かいところまで丁寧に見ていただき感謝しています。

先生：卒業生が残してくれた実習記録なども指導に役立っていますね。

学生：吉田先生には、授業や就職についてだけでなく、人間関係の悩みなども親身になって聞いていただきました。

先生：学生の皆さんには、自分の弱みを恥じることなく心を開いて何でも相談して欲しいと思っています。共に成長し社会に貢献できる存在になれるよう、毎年新たな学生さんとの出会いを楽しみにしています。

グループアドバイザーと6つのセンター　あなたの得意を伸ばし、苦手や悩みをサポートします

2022年度入学（神奈川県立中央農業高等学校出身）

グループアドバイザー

一人ひとりに適ったサポートを

学生を18名程度のグループに分け、グループアドバイザーの教員が、学生生活や授業や実習、進路等について、丁寧にサポートを行っています。

楽しみながら確かな保育力を身につけます

キャリアデザインセンター

保育室をイメージした場で、学びの「実践」

常駐している保育力支援者が、手遊び・折り紙・名札の作り方・おもちゃの消毒方法など、すぐに役立つ技術を具体的に教えます。また、毎週木曜日は「すまいりぃ」として近隣の親子へキャリアデザインセンターを開放しています。学生・親子・教職員が集い、にぎやかに交流をしています。

学生生活をサポート

進路支援センター

学生とともに考え、入学時からきめ細かく支援

進路選びなどを、専門のスタッフが支援します。学生自身が目指す職業に就けるように、一人ひとりに寄り添ってきめ細やかに助言し支援します。また、先輩の残した受験報告書や就職活動体験記など、豊富な資料を閲覧することができます。

学外連携の学びやボランティア活動を支援

地域連携推進センター

地域の人たちとつながるよろこびを知る

相模原市や周辺大学などの外部機関と連携し、地域の子どもたちや人々との、貴重なふれあいや学びの機会をつくっています。11月の児童虐待防止推進月間に、相模原市と協力し学生が作成したオレンジリボンを街頭配布しています。

基礎学力や、ITスキルの向上を目指すために！

ラーニングセンターwill

自主的に学びたい その思いをしっかりサポート

基礎学力：文章の書き方の基本から公務員試験対策まで幅広く支援しています。
パソコンスキル：初心者からITに関する資格取得まで就職後にも役立つスキルアッププログラムが用意されています。

こころと体の相談支援を行います

健康管理センター

心身の健康を寄り添って支える

大切なのは、日頃から自分自身と向き合えるコンディションづくり。学生が気軽に悩みや不安を相談できる環境をつくっています。
相談内容：勉強や実習、就職や進路、友達付き合いや恋愛、自分の性格、心身の不調、家族問題などどんなことでも相談できます。

実習・実習指導授業をサポートします

実習サポートセンター

一人ひとりの充実した実習のために

実習のための手続きから、事前事後学習・実習中の個別対応まで、学生をしっかりサポートします。実践現場（保育所・施設・幼稚園）との厚い信頼関係と豊かな連携が和泉の強みです。

和泉の就職支援

2023年度入学（神奈川県立綾瀬高等学校・神奈川県立霧が丘高等学校出身）

確かな実績が、和泉生への評価の証

就職や進路に関して、毎年すばらしい結果を残している和泉の学生達。思い描いた未来への扉を開いています。進路支援センターを中心に、経験豊富な専門スタッフやグループアドバイザーが一人ひとりに寄り添い、きめ細やかなサポートをしています。

2022年度 児童福祉学科 進路決定者内訳

※2023年3月31日卒業生実績

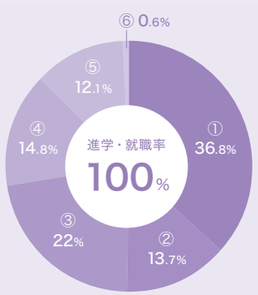

■①保育所（公立含む）	67名（36.8%）
■②幼稚園	25名（13.7%）
■③認定こども園	40名（22%）
■④施設	27名（14.8%）
■⑤進学	22名（12.1%）
■⑥一般企業	1名（0.6%）

（就職・進学希望者数182名、就職・進学者数182名）

学生自身が働く目的を明確にできるようにサポート

- 学生　2022年度入学（神奈川県立厚木東高等学校出身）
- 先生　中安 恆太 准教授　担当教科：社会的養護、教育政策と社会（児童の権利）　他

TALK！

学生：私は就職活動開始が遅く、慌てて就職支援センターに相談しました。

先生：自分が目指す価値観と実習先で求められる価値観の違いに戸惑い、周囲から出遅れながらも就職活動に頑張っていましたね。

学生：通勤圏内の園について詳しく教えていただくほか、園見学や電話連絡の際のポイントなども指導いただいたことが、役立ちました。

先生：希望の進路に進むには、自分がやりたいことを見つけ、言語化することが大切です。教員や職員など大人側が連携し、学生の皆さんが就職・進学する目的を明確にできるような支援を心がけています。

最新の進路・就職先情報はこちら▶

サポート内容　万全のバックアップ体制で夢の実現をサポート

就職で大切なことは、自らの保育に対する考えに合致し、自分の個性を生かして働ける就職先を見つけること。よい就職先との出会いが、信頼される保育者としてのキャリアにつながります。和泉では、在学中だけでなく卒業後に至るまで、安心して夢を実現するためのサポート体制があります。

就職活動のプロセスも大切な教育プログラム

1年次から授業の中で実践的な進路支援講座を実施

外部講師によるスーツ・マナー・自己分析講座
内定後フォロー

就職説明会

幼稚園・保育所・認定こども園協会を学内にお招きして

卒業生との就職懇談会

保育・福祉現場、公務員、進学など実体験から学ぶ

公務員試験模試

専門スタッフがマンツーマン指導

公務員試験対策（オリジナルテキスト）

小論文／筆記試験／過去の採用試験問題事例集

専門職対策

求人紹介／履歴書・エントリーシートの記述サポート
面接指導／実技指導／ピアノレッスン／先輩の就職体験集

多様な進路選択を支援

四年制大学への編入学

社会福祉士、認定心理士、小学校教諭一種免許、特別支援学校教諭一種免許等を目指す四年制大学への編入指定制度もあります。

PCスキル資格対策

ITパスポート（国家資格）
マイクロソフトオフィススペシャリスト（MOS）
保育・福祉の道以外にも活用できます

2023年度入学（神奈川県立麻溝台高等学校出身）

STUDENT'S VOICE

将来の夢の実現を支える、温かで手厚い少人数制の就職支援体制

私は将来、すべての子どもたちが笑顔になれる社会を目指し児童相談所で働きたいと考えています。そのためにラーニングセンターwillで公務員試験対策講座を受講しています。授業との両立は大変ですが、先生方の温かな指導のもと、合格に向けて仲間と努力できる環境に感謝しています。

2023年度入学
（私立白鵬女子高等学校出身）

和泉からの未来

卒業生メッセージ▶

内定者Interview　未来の保育者となるあなたへ、先輩からメッセージ

VOICE 1

公務員

豊富な経験に根ざした授業だからこそ強い思いで学べた

社会福祉の授業では、現場での経験に基づいた先生の実践的な内容が印象的で、福祉に関わる仕事のやりがいや責任を実感することができました。今後は市の職員として、専門機関と連携を大切にした保育に携わっていきたいです。

2022年度入学
調布市職員 保育士職 内定
（神奈川県立橋本高等学校出身）

VOICE 2

児童養護施設

子どもたち一人ひとりと向き合う職員になりたい

インターンで生き生きと働く姿がイメージできたことから児養への就職を決めました。和泉での学びは、多様な子どもたちと理解し合うために役立ったと思います。また、現場経験豊富な先生方の体験談は就職の指針となりました。

2022年度入学
社会福祉法人六踏園 調布学園 内定
（東京都立若葉総合高等学校出身）

VOICE 3

幼稚園

さまざまな子どもの特性に合わせた援助を学べた

毎日子どもの登園から降園まで関わることができる幼稚園の仕事に魅力を感じました。特別支援保育の授業で得た障がいの特性や援助方法の知識のお陰で、実習でも特別な配慮が必要な子どもにもしっかり向き合うことができました。

2022年度入学
学校法人長友学園 大沢幼稚園 内定
（神奈川県立相原高等学校出身）

VOICE 4

4年制大学編入

児童福祉の学びを経て特別支援学級の教員を志す

和泉で児童福祉について学び、福祉施設での実習等を経験したことで、障がいを持つ子どもたちの就学後の支援をしたいと考え、進学を決めました。将来は、小学校の特別支援学級で個性を大切にする先生になりたいです。

2022年度入学
東京家政学院大学 現代生活学部 児童学科
（東京都立片倉高等学校出身）

卒業生Interview

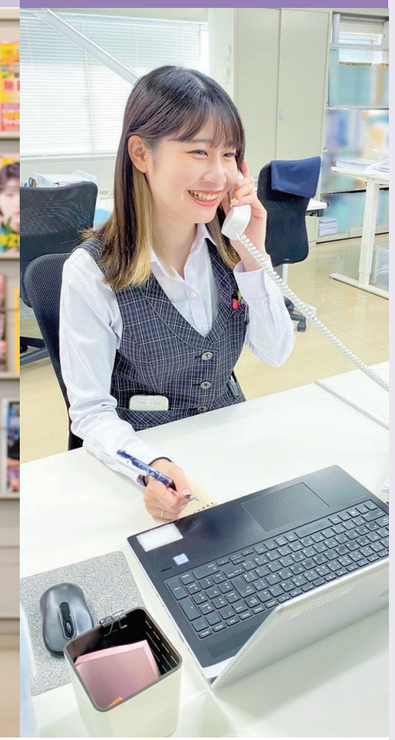

VOICE 5

一般企業（機械メーカー）

保育や児童福祉以外の進路でも手厚い支援が受けられる

現在機械メーカーで事務の仕事をしています。就職先に悩んだ際に進路支援センターの方が親身に相談に乗ってくださいました。ラーニングセンターwillで取得したPCの資格MOSが、資料作成やデータ管理に役立っています。

2022年度卒業
齊藤精機株式会社 勤務
（神奈川県立相模原青陵高等学校出身）

卒業生進学・就職先一覧

（一部抜粋）

進学

・桜美林大学健康福祉学群健康科学専修
・恵泉女学園大学日本語日本文化学科
・日本社会事業大学社会福祉学部
・ルーテル学院大学総合福祉人間学部
・東京家政学院大学現代生活学部
・田園調布学園大学人間福祉学部

公立保育所

・相模原市公立保育所
・品川区公立保育所
・世田谷区公立保育所
・箱根町公立保育所
・藤沢市公立保育所

公立福祉施設

・東京都福祉保健局児童相談センター
・横浜市西部児童相談所一時保護所

認定こども園

・伊勢原ひかり幼稚園
・相模原高等学校附属光明幼稚園
・寒川さくら幼稚園
・相武台新日本こども園
・高尾幼稚園
・町田自然幼稚園
・元八王子幼稚園
・南橋本みたけこども園

保育所

・和泉保育園
・座間すこやか保育園
・南秦野保育園
・かしわ台あおぞら保育園
・ハッピードリーム鶴間

幼稚園

・海老名みなみ幼稚園
・座間孝道幼稚園
・日野ひかり幼稚園
・横浜さくら幼稚園
・川崎青葉幼稚園
・相武台幼稚園
・大和幼稚園

院内保育所

・湘南藤沢徳洲会病院 かもめ園
・わげん保育園相模原駅前

学童保育

・福音寮　高三学童クラブ

乳児院

・愛恵会乳児院
・しゃんぐりらベビーホーム

児童養護施設

・こどものうち八栄寮
・中心子どもの家
・白十字会林間学校
・箱根恵明学園

障がい児者支援施設

・七沢学園
・社会福祉法人　藤沢育成会
・社会福祉法人　ル・プリ

児童発達支援センター

・あけぼの園

放課後等デイサービス

・カスガダイ凸凹文化教室
・なたなえる

一般企業

・ホンダカーズ神奈川西
・株式会社ネクステージ
・齊藤精機株式会社

Campus Life

和泉での２年間は、同じ目標に向かう仲間との２年間であり、人生で2度とない貴重な時間といえるでしょう。仲間たちとめいっぱい楽しむイベントやサークル活動、充実した施設が、学生時代を華やかに彩ります。

2023年度入学
（神奈川県立麻生総合高等学校出身）

IZUMI EVENT CALENDAR

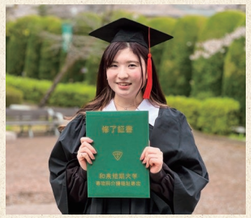

新型コロナウイルス感染拡大の状況により、行事内容は変更することがあります。

4
- 入学式
- サークル勧誘デー

5
- 創立記念フェア

6
- 避難防災訓練
- 教育実習（幼稚園）2年

7
- サマーフェア
- インターンシップ 幼稚園 1年

8
- インターンシップ 保育園 1年
- インターンシップ 福祉施設 1年
- インターナショナル・フィールドワーク（希望者）

9
- 保育実習Ⅱ（保育所／施設）2年

10
- いずみ祭
- オータムフェスタ
- サンクスギビングフェア

11
- 児童虐待防止推進月間（オレンジリボン）

12
- アドベント礼拝
- クリスマス礼拝
- クリスマスフェア
- はっぴいクリスマスコンサート

1
- 保育実習Ⅰ（保育所）1年

2
- 保育実習Ⅰ（施設）1年
- 和泉スプリングコンサート

3
- 卒業証書・学位記授与式

#入学式

満開の桜のもとクラークホールで新入生を迎えます。入学式の後は、各グループにわかれ担当グループアドバイザーや仲間と顔合わせ。

#スペシャルフェア（年４回）

☆100円ランチ
☆コンビニ商品全品20%off
☆くじ引き（なにが当たるかはお楽しみ！）

#夏季休業

１年生は約４週間、２年生は約３週間の夏休みがあります。自分の趣味やボランティアなどさまざまな経験をするチャンスになります。

#オータムフェスタ

実習で学んだことを２年生から１年生へ実習報告をします。同じグループの１・２年生で交流があり、楽しいひとときを過ごすことが出来ます。

#クリスマス礼拝

パイプオルガンやハンドベルの音色とともにクリスマスをお祝いします。クリスマスツリーには学生手作りのオーナメントが飾られます。

#卒業証書・学位記授与式

グループアドバイザーから一人ひとりの名前を呼ばれ感無量。ガウンを着て礼拝形式で祝う授与式では成長を実感！

主な年間スケジュール ｜ 授業と実習と授業外学習（休業期間）の充実を考えて配置しています

前期	4月8日～7月15日
夏季休業	7月22日～8月25日
後期	9月13日～12月13日
冬季休業	12月21日～1月7日

実習期間（1年次）	1月14日～1月29日
	2月12日～2月28日
実習期間（2年次）	6月3日～6月21日
	9月2日～9月18日

※2024年度予定です

時間割例 ｜ ひとつひとつの授業を大切に　１週間×13回で学びます

１年次／前期

	MON	TUE	WED	THU	FRI
1	保育内容「人間関係」		子どもと音楽		保育原理
2	チャペルアワー／グループミーティング	保育内容「表現」	社会的養護の原理	キリスト教概論	保育の心理学
昼休み					
3	キャリアデザインⅠ	保育内容「環境」	乳児保育Ⅰ	保育内容「健康」	子どもの保健
4	保育実習指導Ⅰ	保育内容の総合的指導法「造形表現」		社会福祉	

２年次／前期

	MON	TUE	WED	THU	FRI
1	子どもの健康と安全	子ども理解と保育			
2	チャペルアワー／グループミーティング		特別支援保育Ⅱ	幼児教育と情報機器	教育・保育相談の理論と方法
昼休み					
3	保育実習指導Ⅱ	保育内容総論	体育理論・体育実技	保育方法	子どもの食と栄養Ⅰ
4	キャリアデザインⅡ	英語コミュニケーションⅠ			保育内容の総合的指導法「言葉」

1時限 9:00～10:45　2時限 10:55～12:40　3時限 13:20～15:05　4時限 15:15～17:00

IZUMI TIME

和泉に入学したら、どんな１日を過ごす？

キャンパスで過ごす時間

仲間に囲まれ、目標に向かい楽しく頑張る日々。
和泉のキャンパスライフを見てみよう！

2022年度入学（神奈川県立大和南高等学校出身）

実習で過ごす時間

現場実習は、緊張と楽しさの連続！
子ども一人ひとりに目を配るって、できるかな？

2022年度入学（神奈川県立横浜立野高等学校出身）

キャンパスでどんな１日を過ごす？

8:45
通学

相模大野駅・淵野辺駅から無料スクールバスが運行されているので、とても便利。
レンタサイクルもおすすめ。

9:00
午前の授業

今日は１限目から保育原理の授業。
志が同じ仲間がいるから頑張れます。

12:40
ランチタイム

ランチタイムは食堂やホール、公園で友達と一緒に楽しく食べています。

13:20
午後の授業

３限目は演習授業。いろんな演習があって毎回楽しいです。

17:00
下校

帰りもスクールバスを利用できるから、暗くなる冬も安心。楽しくて毎日があっという間です。

★３限目までの曜日は15：05に下校します

キャンパスで過ごすお気に入りの時間は？

13:20 子ども達に会いに行っています

キャリアデザインセンターで保育教材づくりなどを学び、学内の子育てひろばで実践しています。
2022年度入学（神奈川県立綾瀬高等学校出身）

12:40 ランチでリフレッシュ

学食は毎日違うメニューでどれも美味しく、よく利用しています。暖かい日は中庭で友達とのんびりランチを楽しみます。
2023年度入学（東京都立富士森高等学校出身）

保育所実習でどんな１日を過ごす？

8:00
朝のお迎え・朝の会

子どもの表情などに目を配り、体調や健康状態を確認し、安心して過ごせるようにします。

10:00
遊びの時間

ごっこ遊びや外遊び、読み聞かせなどで子どもの様子や保育者の援助を学びます。

12:00
昼食・お昼寝

子どもの生活を支えることの大切さを実感できます。

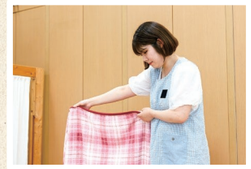

15:00
手洗い・おやつ

長時間過ごす子どものケアや健康管理を学びます。

16:30
１日のまとめ

１日の実習を振り返ったり、記録を書いて、次の日にそなえます。

実習での思い出は？

自分の心が動く瞬間が

子どもの世界に入り込んでみるとこれまで知らなかった未知の世界にふれることができ、保育って面白いと実感しました。
2022年度入学（神奈川県立有馬高等学校出身）

実習中も手厚いサポートで安心

慣れない場所に不安もありましたが和泉の先生が実習先まで巡回訪問に来てくれるので、気持ちが軽くなりました。
2022年度入学（神奈川県立秦野曽屋高等学校出身）

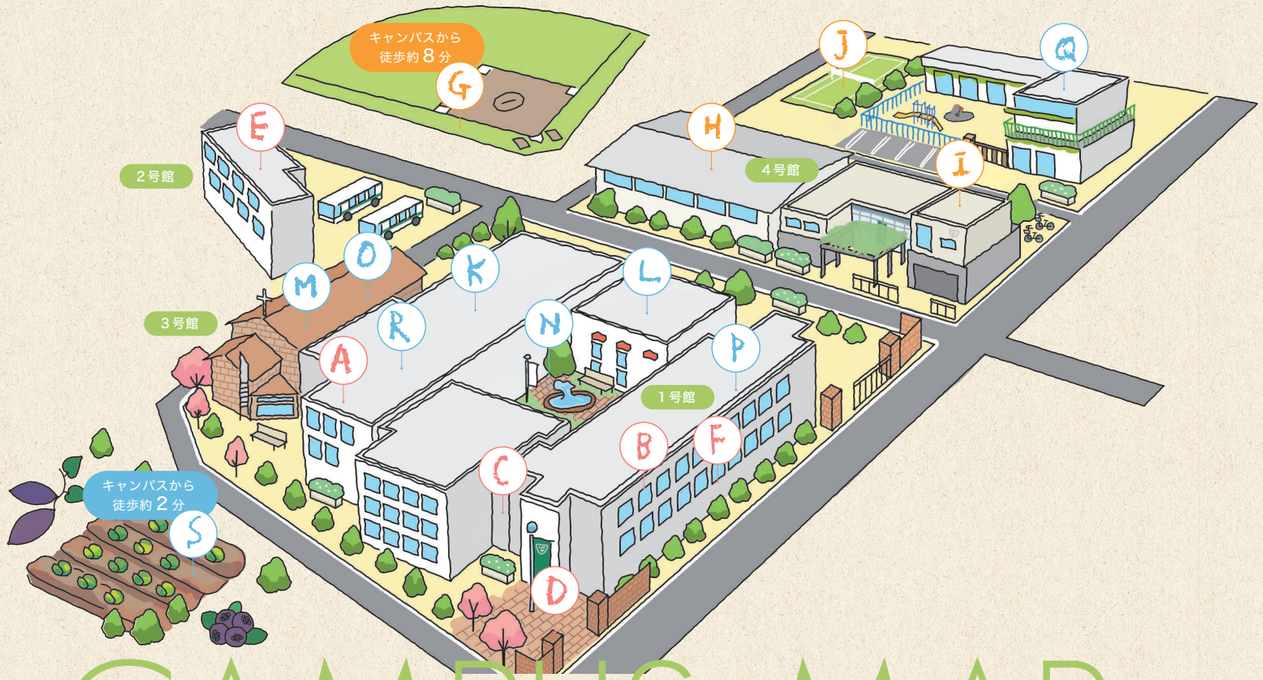

キャリアデザインセンター

ラーニングセンター will

C 進路支援センター P22

D 正門

E 実習サポートセンター 教員研究室 P22

F 健康管理センター 保健室・こころと体の相談室 P22

総合グラウンド

体育館（アリーナ）

リトミック室

人工芝テニスコート

CAMPUS MAP & FACILITIES

施設紹介

子どもの声が聞こえる
キャンパスには、充実した
施設がたくさん！

キャンパスツアー
MOVIE ▼

ミュージックラボラトリー

1人1台の電子ピアノで集中して練習ができます。大型モニターで全員が教員の指の動きを確認できるため、わかりやすく学べます。

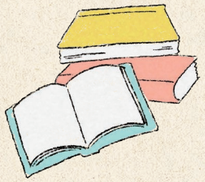

和泉クラーク・ホール

パイプオルガンの音色が鳴り響くチャペル。10枚のステンドグラスが設置され、厳かで心静まるこの空間から、1週間の学びを始めます。

ピアノ室

30室の個室をいつでも利用でき、練習環境抜群です。また、ピアノ室以外にも全ての教室にピアノがあるため自由に練習ができ、ピアノが苦手な人も安心です。

中庭

本学のシンボル「愛の泉」から水が静かに流れ出る中庭。もみじの巨木も季節ごとに色を変え、学生が授業の合間に憩います。

学生食堂（シダックス）

人気メニューTOP3 ❶ポテカラ ❷フェア100円ランチ ❸日替わりアラカルト
スイーツも充実！

図書館・地域連携推進センター

学習に必要な専門書だけでなく、他では目にすることができないようなめずらしい絵本や、大きな絵本もたくさん。ボランティア受付も行います。

和泉保育園（連携保育園）

本学特命教授が理事長をしており、卒業生も多数働いています。学生はボランティアとして、保育園で子どもとふれあうことができます。

ミニコンビニ（キャンパスショップ）

授業で必要な教材や日用雑貨、飲み物、お菓子まで、あらゆるものが揃います。在学生、教職員は常時5%OFFで利用できます。

農園（にこにこベジタブルランド）

保育内容「環境」の授業で使用します。自分たちで育てた野菜は格別においしいです。さつまいも・フルーツを収穫しました。

CAMPUS LIFE

CLUBS

LET'S ENJOY!

サークル実績

学年や授業クラスの垣根を越えて、学生間の仲が深まります。
趣味や興味にあてる時間も、とても大事なことですよ！

5人集まれば
サークルが
つくれます！
同じ趣味の友達と
楽しもう！

授業外でも
学生生活を
楽しみ、成長！

大学ならではの
施設の充実！

Q：和泉のサークルの魅力を教えて！

- 保育や福祉のサークルもある！
- 学年やクラスの垣根を越えて仲間がつくれる！

Q：和泉のサークルの特徴は？

- アリーナやリトミック室をのびのび使える！
- サークルで帰りが遅くなってもスクールバスを利用することができる！

サークル実績一覧

- バレーボール
- バスケットボール
- バドミントン
- ダンス
- プレイフルワールド
- 硬式テニス
- 園芸
- ボランティア
- 壁面ART
- 音楽の輪
- 学生聖歌隊
- 軽音楽
- ヘアドネーション
- 子ども・保育を考える会
- 子どもの遊び研究会
- IZUMI MUSIC
- クッキング
- Let's enjoy sports　他

Q&A

在学生に質問

不安、心配、いろいろな疑問…。入学前の高校生から
よく聞かれる質問を、在学生に聞いてみました！

よくある質問
▼

Q1

ピアノの経験がなくても大丈夫でしょうか？

未経験の学生もたくさんいるので心配無用です。私も得意ではありませんが、先生の丁寧な指導と的確なアドバイスで楽しく演奏することができています。個人練習室も完備していますよ。

2023年度入学（私立相洋高等学校出身）

Q2

保育に向いているかどうか不安です。

子どもが好きで保育者になりたいという気持ちがあれば大丈夫です。学びを通して力がつくので、授業や実習にきちんと取り組めば、きっと子どもや保護者に信頼される保育者になれます。

2023年度入学（東京都立小川高等学校出身）

Q3

アルバイトをする時間はありますか？

授業数が少ない日の放課後や休日を活用してアルバイトをしている人が多いようです。ただ勉強もしっかりとしないといけないので、ハードスケジュールにならないように注意しましょう。

2023年度入学（神奈川県立上鶴間高等学校出身）

Q4

授業についていけるかどうか心配です。

授業や実習には大変な面もありますが、その分、新たな学びとの出会いや発見があり、私は楽しさが上回っています。同じ夢を持つ仲間と一緒に頑張れることが、大きな励みになります。

2023年度入学（神奈川県立上溝南高等学校出身）

Q5

実習は楽しみですが、不安も大きいです。

実習はグループアドバイザーや担当の先生が真摯にサポートしてくださいます。また、実習前に先輩方から話を聞く機会があるので、不安なことや心配なことはそこで解決できますよ。

2023年度入学（東海大学付属甲府高等学校出身）

Q6

一人暮らしの人はいますか？

遠方や他県の学生は一人暮らしをしていて、私の知っている範囲でも数人います。和泉は学生生活へのサポートが手厚く、アドバイザーに相談もできるので、安心して学べますよ。

2023年度入学（東京都立永山高等学校出身）

IZUMI
周辺紹介！
和泉は大学周辺も
魅力いっぱい！

和泉短期大学周辺は文教地区

周辺には青山学院大学、麻布大学、桜美林大学、宇宙科学研究所相模原キャンパス、市立博物館などの学術的な機関があり、スポーツ大会や高校野球公式戦等が開催されるスポーツ施設が隣接しています。

小田急線

SAGAMIONO
相模大野

駅周辺には商業施設やカフェなどがあり、何でも揃います。小田急線に乗って、新宿、江ノ島、箱根に行きやすいのも魅力です。

JR横浜線

FUCHINOBE
相模原・淵野辺・町田

家賃が安い！駅近でも3万円～物件あり。大学までスクールバスで10分弱。コンビニエンスストアやスーパー、ドラッグストアもあり、生活しやすい環境です。2駅隣の町田駅には小田急・東急などのデパートやルミネ・マルイなどのファッションビルもあり、お買い物も楽しめます。また、小田急線とJR横浜線が乗り入れており、都心へのアクセスも便利です。

IZUMI GUIDE
学費について
奨学金について

進学したいけどお金のことが心配な高校生・保護者のみなさんへ

学納金・奨学金・学費の納入について

本学の学納金

建学の精神のもと、負担なくあなたの夢が叶えられるように
教科書代等も含めて、２年間で約250万円　神奈川県内の保育系短期大学でNO.１の安さ

１年	学納金 計	納入期限
前期	83万３千円	入学手続時
後期	52万５千円	９月末日
計	135万８千円	

２年	学納金 計	納入期限
前期	52万５千円	４月末日
後期	53万５千円	９月末日
計	106万円	

和泉の奨学金

和泉短期大学独自の１２種類の奨学給付金

■ 給付型（12種類）主な６種

愛の泉スカラシップ　入学前

（特待生制度）
●総合型選抜Ⅰ期９月が対象
●上位者に３０万円減免

総合型選抜　入学前

（卒業生・在学生家族コース）
●和泉短期大学の卒業生・在学生家族の推薦
●入学時、学納金を５万円減免

愛のいずみ基金奨学金

（役員・教職員の寄付による奨学金）
●在学中に経済事情等で修学が困難になった学生
●１・２年各年次において、上限73万円を支給

眞鍋記念奨学金

●各学期の成績優秀者
●各期５万円～10万円を支給

児童福祉奨学金

●児童養護施設出身、里親家庭等
●１年後期～各期10万円

学内ワークスタディ

●学生職員補助アルバイト
●月20時間の勤務で、奨学金１万円を給付

■ 貸付型

和泉奨学金（無利子）

●家庭の経済事情急変等に対応するもの
●半期学納金（上限50万円）を限度で必要な額

▶ 詳細は募集要項の裏表紙へ

国・自治体・法人の奨学金

保育士修学資金 貸付制度

●対象：卒業後、修学資金の貸与を受けた自治体で継続して勤める意思がある人。
●特徴：５年間継続して保育士業務に従事した場合、返さなくて良くなる（返還免除）。
●期間：最長２年間
●貸与額…１ヶ月 ５万円（×24か月）
●入学準備金…20万円（入学時のみ）
●就職準備金…20万円（卒業時のみ）
●生活費加算…４～５万円程度（月額）※
※生活保護受給者等の経済状況の者に限る。
各自治体が実施し、自治体によって金額や期間は異なります。
さらに独自に加算している自治体もあります。
●説明会・申し込み：入学後、４月オリエンテーション時

社会福祉法人さがみ愛育会スカラシップ事業

法人独自の地域貢献事業セーフティーガード活動
●給付額：50万円　年間 ２名
●条件：さがみ愛育会の保育行事に１回以上参加

キリスト教保育連盟 給付型奨学金

●対象：原則としてキリスト者であること。キリスト教保育に共感し、将来キリスト教保育施設で働くことを志す人で、経済的理由で勉学が困難な学生。
●金額：24万円以内

▶ 保育・福祉だけの手厚い支援 P37へ

返済が必要ない奨学金　日本学生支援機構（JASSO）高等教育の修学支援新制度

本学の学生61名（16％）がこの奨学金利用（2023年度４月）

受給要件

家計支持者の収入額
住民税非課税世帯及び準ずる世帯の生徒が原則
世帯収入合計額の目安は270万円～600万円
※家庭の収入額、家族構成等で支援区分、給付額が異なります

児童養護施設から高校に通学している生徒
または里親の養育を受けている生徒
扶養する子の人数が３人以上である世帯（扶養する子が３人以上いる間、第１子から支援）の生徒）

! この他にも要件があります。JASSOや文部科学省のHP、高校で希望者に配付する「給付奨学金案内」等で確認。

授業料等の減免＆給付型奨学金がセット

授業料・入学金のサポート

本学の場合の減免額

支援区分	入学金	年間授業料
第Ⅰ区分	−25万円	−62万円
第Ⅱ区分	−16万６千700円	−41万３千400円
第Ⅲ区分	−８万３千400円	−20万６千700円
第Ⅳ区分	−６万２千500円	−15万５千500円

維持費・実験実習料等は減免されません

＋

返済なしの奨学金の給付

毎月の給付額×24か月

支援区分	自宅	一人暮らし
第Ⅰ区分	３万８千300円	７万５千800円
第Ⅱ区分	２万５千600円	５万600円
第Ⅲ区分	１万２千800円	２万５千300円
第Ⅳ区分	９千600円	１万９千円

返済が必要な奨学金　日本学生支援機構（JASSO）貸与型奨学金

本学の学生118名（32％）がこの奨学金を利用（2023年度４月）

第一種（借入無利子）

●高校の成績 3.5以上
●収入・所得の上限額の目安

世帯人数	給与所得	給与所得以外
３人	707万円	321万円
４人	785万円	377万円

●借入額 自宅通学 最大５万３千円
１か月×２年間 ５万３千円×24か月＝127万２千円の場合
●返済額（12年、144回）１か月 ８千833円
! 連帯保証人の他に保証人又は機関保証が必要
保証料月額１千608円が毎月の奨学費から差し引かれる

第二種（借入利息付）［利率見直し方式 0.004％］

●高校の成績は原則関係なし
●収入・所得の上限額の目安

世帯人数	給与所得	給与所得以外
３人	１千44万円	636万円
４人	１千128万円	720万円

●借入額 ２万円～12万円（１万円単位）
! 家計急変に対応（随時募集）
本学の平均借入 合計額
・月額７万円 総額168万円
・返済額（14年間168回）１か月約１万200円　在学中無利息

! 給与所得は所得証明書等の収入金額（控除前）
! 日本学生支援機構奨学金の申請は、（入学前 高３の５月頃から）進学先決定前に予約申請を。
! 奨学金採用後の取り消しも可能なので、事前に申請をお勧めします。［新年度入学時の申請は忙しくなります！］

日本学生支援機構（JASSO）申請の流れ（入学前高３の５月頃から）

進学先決定前に予約申請をしよう。取り消しも可。

準備	少しでも心配なら、高校から申込関係書類を受け取る
春頃	ネットで申し込み、高校に必要書類を提出 ［マイナンバー（本人分・父母等分）をJASSOに提出］
秋頃	JASSOから採用通知が届く（「予約採用候補者決定通知」） ネット（スカラネット）から確認も可能［奨学金区分（Ⅰ、Ⅱ、Ⅲ）が決定］
和泉短大に合格・学納金納入	入学手続き書類を確認し、学納金の相談はすぐに和泉短大に電話連絡（個別対応） ［この時点で「高等教育の修学支援新制度」に申し込み済の方は、納入時期が入学後になります。］
４月１週	JASSOにネットで進学届を入力
４月中旬	奨学金受け取り

対象者かどうかシミュレーション

おおまかな奨学金区分と奨学金額を理解しよう

・前年度源泉徴収票等を用意
・家族の人数、収入の額を入力
・すべて入力したら「計算」クリック

進学支援シミュレーター ▶

家庭の収入額（世帯合計）・家族構成による給付額の目安

		第Ⅰ区分	第Ⅱ区分	第Ⅲ区分	第Ⅳ区分(多子)
ひとり親世帯	子１人	～210万円	～300万円	～370万円	～630万円
	子２人	～270万円	～360万円	～430万円	～680万円
ふたり親世帯	子１人	～220万円	～300万円	～380万円	～640万円
	子２人	～270万円	～300万円	～380万円	～640万円

! 申込期間は高校により異なります。進学先決定前の予約申請（予約採用）の申込期間は高校に確認してください。
! 入学後、短期大学在学中は半期ごとに認定の見直しがあります。学業成績不振・修得単位数不足や、家庭収入・資産額等の動向により、金額が変わったり奨学生が取り消されたりする可能性があります。

IZUMI GUIDE
国・自治体による支援

保育・福祉だけの手厚い支援

子ども・子育て支援新制度等における国の支援の一部をご紹介します。

処遇改善等加算（実質給与のベースアップ）

2015年から導入され、勤続年数や役職、キャリアアップなどに応じて加算される仕組みです。保育職の賃金の向上に繋がっています。

保育士宿舎借り上げ支援事業（一人暮らしも安心）

園が保育士を住まわせるために物件を借り上げた場合、その家賃の全額または一部を国や自治体が補助する事業です。対象は8年以内の常勤の保育士。月額8万2千円が上限。

職員配置基準の改善（丁寧に子どもと関わるために）

「こども未来戦略」に基づき、保育士1人当たりの子どもの数を引き下げる職員配置基準の改善による加算。2024年度より。

月額賃金の引き上げ

2022年2月から保育士や幼稚園教諭の3%（月額9千円）の賃上げが行われています。

就職先探しへの手厚い支援

保育人材確保のための総合的な対策として、保育士・保育所支援センターにおいて、「保育士キャリアアドバイザー」を配置しています。

自治体による独自の支援・助成も充実（例）

- 相模原市　月額2万1千円を給料に上乗せ（処遇の向上）
- 平塚市　最大100万円の貸付金、年12万円の就労支援金
- 秦野市　保育士等就労促進給付金　市内在住20万円給付、市外在住10万円
- 厚木市　保育士奨学金返還助成　奨学金の返済を最大60万円まで助成

※多くの自治体で様々な支援制度があり、支援の条件は各自治体で異なります。ホームページ等を確認しましょう。

※全て2023年度時点

社会人の方へ

社会経験のある方も安心して意欲的に学んでいます

和泉には、社会人の学びを支える国や県などの支援制度があります。この制度の利用対象者は、国の優遇措置が受けられます。
一例として、❶児童福祉学科対象の「教育訓練給付制度 専門実践教育訓練給付金」※費用の最大70%（年間上限56万円）の補助が国から受けられます。
❷神奈川県が実施する公共職業訓練「神奈川県委託訓練『専門人材育成コース』（保育士）」です（※ハローワークでの事前手続きが必要です）。
詳しくは、厚生労働省や神奈川県のホームページ、ハローワークなどでご確認ください。

和泉への入学を考えたきっかけは？

子育ての経験を活かして人に寄り添える保育者へ

初めての出産と子育てで辛い思いをしていた時、こども園の先生や職員の方に温かく支えていただいたことから、恩返しの気持ちで保育者を志しました。オープンキャンパスでの和泉の学生のいきいきとした姿や先生の熱意に感動し、入学を決めました。

2023年度入学

多様な保育の現場で活躍できる保育者を目指します

保育の仕事に憧れ、その夢を叶えるために社会人入学しました。保育士と幼稚園教諭の免許が取得でき、福祉系の授業も学んだことで、多様な現場で活躍できる人になりたいと考え公務員試験に挑戦。4月から保育士として働きます。

2022年度入学　品川区職員 保育士職 内定

国内研修

国内研修の様子はこちら！

ふくしまスタディーツアー　［現地訪問 2023年8月21日～23日］

東日本大震災・原発事故後に最前線で子どもや保護者、多様な被災者に寄り添い支えてきた保育現場での実践を知り、保育ソーシャルワークの視点と災害時の保育・福祉について考える2泊3日のツアー

研修内容	● 東日本大震災・原子力災害伝承館 見学　● 社会福祉法人ちいろば会の保育施設にて参加実習＆学び＆振り返り ● 地域の方々との交流会　● アクアマリンふくしま＆3.11いわきの東日本大震災展見学

海外研修

インターナショナル・フィールドワーク

毎年夏休みを利用して、海外の「児童養護施設、学童クラブ、保育園、社会福祉施設」等を見学し、子どもたちと交流しています。
海外の保育・福祉について学び、わが国の状況と比較・客観視しながら、日本の保育・福祉への関心を高め、その課題も考える機会にしています。

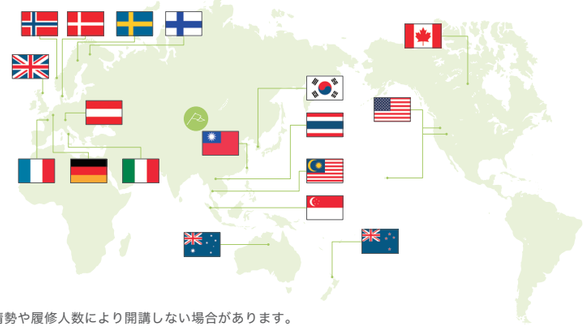

※社会情勢や履修人数により開講しない場合があります。

TAIWAN
台湾

2019年度実績
実施時期：8月20日～24日
日数：4泊5日
費用：143,400円

IZUMI GUIDE
和泉の歴史

建学の精神

キリスト教信仰に基づく教育と人格形成

スクールモットー

「愛と奉仕」

福祉施設保育者の資質向上を目的に開設された訓練機関が本学の起源です。ヨハネによる福音書第４章14節「わたしが与える水はその人の内で泉となり、永遠の命に至る水がわき出る」から由来し、大学名を「和泉」と命名。保育・福祉に携わる者に必要な専門的「知能・技能・価値」を修得し、すべての人々が共に生きる社会の実現に貢献できる人材・人格者を育てます。

沿革　和泉の伝統が高い実績を支え続ける

- 1952年　8月　学校法人クラーク学園（現在の学校法人和泉短期大学）の名称の由来となった J.C.クラーク博士は、アメリカの財団クリスチャン・チルドレンズ・ファンド（CCF）を創設し、世界各国で児童福祉事業に生涯を捧げられた方です。敗戦直後の日本の困窮児を救済するため、G.E. バット博士、V.J. ミルス博士と共に社会福祉法人・基督教児童福祉会を設立し、全国の養護施設の助成を開始しました。
- 1956年　5月　当時、福祉施設従事者の資質の向上が社会福祉界の重要な課題であったため、基督教児童福祉会は、福祉従事者の現任訓練機関・バット博士記念養成所を東京都世田谷区に開設しました。これが本学の前身です。
- 1960年　5月　現任訓練の成果は、施設保母養成機関を常設してほしいという強い要望となり、わが国はじめての入所型の児童福祉施設保母養成機関・玉川保母専門学院が創設されることで実を結びました。
- 1965年　4月　児童福祉事業の進展に伴い、さらに充実した高度な専門教育機関が求められるようになり、玉川保母専門学院は、CCF の多大な援助のもと、学校法人クラーク学園和泉短期大学児童福祉科と発展的に生まれ変わりました。
- 1966年　4月　幼児教育を志す学生のために、児童福祉科に幼稚園教諭養成課程を設置しました。
- 1976年　8月　神奈川県相模原市に校舎を新築して、全学移転しました。
- 1985年　4月　全国に先がけて老人福祉ワーカーの養成機関・学校法人クラーク学園和泉老人福祉専門学校を和泉短期大学に近接して開校しました。
- 1988年　4月　和泉老人福祉専門学校が介護福祉士養成機関として認定されました。和泉短期大学児童福祉科に社会福祉士国家試験受験資格を取得するための教育課程を新設しました。（2003年度より募集停止）
- 1994年　4月　和泉老人福祉専門学校の名称変更を行い、和泉福祉専門学校としました。
- 2000年　4月　学科名称を児童福祉学科に変更しました。
- 2001年　4月　共学制を導入しました。
- 2006年　7月　創立 50 周年事業「子育てサロン」を開設しました。
- 2010年　4月　和泉短期大学に専攻科介護福祉専攻を開設しました。（定員20名）
- 2013年　4月　学校法人クラーク学園の名称を学校法人 和泉短期大学に変更しました。
- 2015年　3月　文部科学省・私立短期大学等教育研究活性化設備整備事業に選定されました。
- 2017年　4月　地域連携推進センターを設置しました。
- 2017年 10月　児童福祉研究室を設置しました。
- 2022年　3月　大学・短期大学基準協会の2021年度「認証評価」において『適格認定』の評価を受けました。

*養護施設→現・児童養護施設　*保母→現・保育士

和泉の歴史を
WEBで見る
▼

和泉の教育と人格形成を

和泉短期大学は、建学の精神に基づき、４年制大学とも専門学校とも異なる実践力・教育力、個々の学びのペースに配慮した取組みにより、現在まで２万人超の卒業生を輩出しています。人と関わる道を目指す和泉生の「人としての成長」を大切に育みます。大学での学びのペース・資格取得には不安がある場合等もぜひ一度ご相談ください。

IZUMI GUIDE
和泉のOC

保護者の
参加も
大歓迎！

オープン
キャンパス
情報はこちら ▼

OPEN CAMPUS 2024

和泉のオープンキャンパスは、何回来ても楽しめるさまざまなイベントが盛りだくさん！通常日程とは別に個別相談・見学も可能です。
高校３年生はもちろん保育や福祉に興味のある高校１・２年生、社会人の方もお気軽にご参加ください！

内容は、変更する場合があります
最新の情報はHPからご確認ください

オープンキャンパス参加者限定！ ❶ 入試対策マルわかりBOOK ❷ 和泉オリジナルスクールグッズ プレゼント！！

PROGRAM 01
和泉短期大学の魅力をお届け
「大学説明」

PROGRAM 02
学生スタッフプロデュース
「スペシャルプログラム」

PROGRAM 03
学生スタッフがご案内
「キャンパスツアー」

PROGRAM 04
実際のエントリーシートを用いながら説明
「入試対策講座」

PROGRAM 05
教員、専門職員、学生スタッフと相談できます
「アドバイスブース」

PROGRAM 06
あなたの魅力を見つけるお手伝い
「自己発見プログラム（対話）」

スペシャルプログラム

本学教員によるワークショップ

子ども達と一緒に作って遊べるコーナーや、音楽表現あそび、赤ちゃん人形抱っこなど体験型のワークショップです。

スカラシップ（特待生）入試講座

入学金から30万円減免！
スカラシップ（特待生）入試を目指す方への入試対策講座です。

総合型選抜「授業参加コース」特別授業

自分の学びたいこと、学びたい方法に合わせて受講が可能です。
たくさんのタイトルから選択可能です。

詳細はこちら▶

社会人・委託訓練生を応援！

お仕事終わりに参加可能なナイトOCや、個別見学も随時対応しています。

TOPIC!

子育てひろば コラボ企画

大人気プログラム！
オープンキャンパスで子育てひろば「はっぴい」を体験できる♪

事前申し込みで総合型選抜「保育・福祉コース」での受験が可能になります。

当日の様子はこちら▶

＼資格にこだわらずに学びたい／

和泉短期大学は愛のあるトコロ！

和泉短期大学は免許や資格取得が卒業要件の大学ではありません。
これは、大学は社会に出る前の人格形成の場であると考えるからです。
これまでの経験を活かしてさらに子どものことを専門的に学びたい方や、
自分のペースで学びを進めたい方を応援します。

＼詳細はこちら／

幼稚園教諭免許、保育士資格を取得しなくても！卒業と同時に得られる学位・資格

☑ 短期大学士（児童福祉学）

専門分野を深く研究した証として「短期大学士」が「学位」と授与されます。国際的にも2年制カレッジの卒業者としての評価が得られます。

☑ 社会福祉主事任用資格

「社会福祉法」で定められた福祉行政職に就くために必要な任用資格です。また社会福祉施設等に就く際に歓迎,優遇されることがあります。

長期履修制度

自分のペースに合わせて
今の仕事を続けながら

6つのセンターと グループアドバイザー

手厚いサポート体制

心身の健康に 関する支援

各種相談窓口

四年制大学への編入学

学びが開く次のステージ

★お気軽にお問い合わせください

公式LINEで問い合わせもできます！

042-754-1133　E-mail:kouhou@izumi-c.ac.jp

学校法人
和泉短期大学（児童福祉学科）

OPEN CAMPUS

オープンキャンパス参加者限定！ ❶ 入試対策マルわかりBOOK ❷ 和泉オリジナルスクールグッズ プレゼント！！

PROGRAM 01
和泉短期大学の魅力をお届け
「大学説明」

PROGRAM 02
学生スタッフプロデュース
「スペシャルプログラム」

PROGRAM 03
学生スタッフがご案内
「キャンパスツアー」

PROGRAM 04
実際のエントリーシートを用いながら説明
「入試対策講座」

PROGRAM 05
教員、専門職員、学生スタッフと相談できます
「アドバイスブース」

PROGRAM 06
あなたの魅力を見つけるお手伝い
「自己発見プログラム（対話）」

スペシャルプログラム

本学教員によるワークショップ

子ども達と一緒に作って遊べるコーナーや、音楽表現あそび、赤ちゃん人形抱っこなど体験型のワークショップです。

スカラシップ（特待生）入試講座

入学金から30万円減免！
スカラシップ（特待生）入試を目指す方への入試対策講座です。

総合型選抜「授業参加コース」特別授業

自分の学びたいこと、学びたい方法に合わせて受講が可能です。
たくさんのタイトルから選択可能です。

社会人・委託訓練生を応援！

お仕事終わりに参加可能なナイトOCや、
個別見学も随時対応しています。

TOPIC!

子育てひろば コラボ企画

大人気プログラム！
オープンキャンパスで子育てひろば「はっぴい」を体験できる♪

事前申し込みで総合型選抜「保育・福祉コース」での受験が可能になります。

▸オープンキャンパスの最新情報は本学HPよりご確認ください

これまでの社会人経験を活かして資格取得への近道

学童・放課後デイで働いた経験がある

やっぱり子どもが好き

幼稚園・保育園の補助として働きながら資格取得を目指したい

和泉短期大学
社会人学生募集

保育士/幼稚園教諭2種免許状取得

育児・子育ての経験を活かして働きたい！

社会人のための給付制度を使って

『選べる２つの入学方法』

社会人特別選抜

2025年4月1日時点で22歳以上の方
出願時に志望動機書と出身高校の調査書を提出→選考日に個人面談（15分）
総合型選抜【ｱｻｰｼｮﾝｺｰｽ】もおすすめ！
雇用保険を2年間納付していれば、国の**専門実践教育訓練給付制度**を使って…

２年間で、最大112万 の給付を受けられます

※詳しくは、裏面をご覧ください

神奈川県 委託訓練制度

和泉短期大学は神奈川県から公共職業訓練委託訓練「専門人材育成コース」（保育士）の対象校となっています。

２年間、受講料無料 で保育士/幼稚園教諭を取得

（教材費等の経費は別途必要）

訓練中は本校の学生として在籍します。
事前にハローワークでの申請が必要です。
※詳しくは、住所地管轄のハローワークへ

忙しい社会人学生のための『長期履修制度』ゆっくり学べる

２年間の学費で３年かけてゆっくり学び、卒業と同時に資格取得！

働きながら学びたい　家庭の事情・介護が心配　公務員試験にもチャレンジしたい

お申込み お問合せ
042-754-1133
和泉短期大学

和泉短期大学社会人入試

【発信元】広報渉外ユニット

返済義務なし

和泉短期大学は、社会人学生の学びを応援します！

専門実践教育訓練給付制度

和泉短期大学は「教育訓練給付制度」（専門実践教育訓練給付金）の支給対象講座として厚生労働大臣より指定を受けています。

入学金・授業料など最大７０％が 国（ハローワーク）から給付されます

1 2年以上の就労経験があり雇用保険を納付している。
もしくはしていた方。または、離職後1年以内の方。
入学の1か月前までにハローワークで申請が必要です。

在学/受講中 に給付金を受け取れます

入学金・授業料などの

50% ２年間で **80万円**

（年間上限４０万円）

＋

2 保育士資格・幼稚園教諭2種免許状等を取得し
修了日翌日から1年以内に正社員などで雇用されると
追加で…

卒業後 にハローワークから追加支給されます

入学金・授業料などの

20% ２年間で **32万円**

（年間上限１６万円）

つまり、２年間で①②合計で７０％

＝ **112万円** 最大 が給付されます

詳しくは、最寄りのハローワークにお問い合わせ下さい

＋

教育訓練支援給付制度

学業に集中して取り組むために
失業状態にある方の生活を
支援するための給付

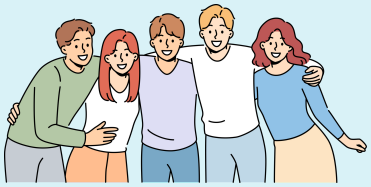

3 「専門実践教育訓練給付金」の受給者で
45歳未満の離職者など一定の条件を満たした方

在学中 にハローワークから支給されます

基本手当日額※1 の

最大 80% 支給

※1 基本手当日額（失業給付） 離職される直前の6か月間に支払われた賃金の合計金額を180で割った金額（賃金日額）の
およそ80%～45%になります。年齢と給与額等によって異なります。

ハローワーク
受給資格の有無を確認
キャリア・コンサルタントと面談
ジョブカードを作成

» **和泉短期大学**
出願手続きを行い
【社会人特別選抜】
または【総合型選抜】
入試にチャレンジ

» **和泉短期大学**
おめでとうございます
合格後
入学手続きを行う

» **ハローワーク**
入学の1か月前までに
ハローワークへ必要書類を提出

» **和泉短期大学**
入学おめでとうございます！
給付金受給の手続きは
「学生支援センター」
まで

社会人学生のための『長期履修制度』

２年間 ⟷ どちらを選ぶ？ ⟷ ３年間

実務経験を積みながら学べる

公務員試験・ITパスポートにチャレンジ

保育・福祉の学びをもっと深めたい

２年間の学費で３年間かけて自分のペースで学べます（維持費については、3年分徴収）
時間を有効活用して、ゆっくり、じっくり学びを深めることができます。
入学時、グループアドバイザーと相談しながら、自分に合った履修計画を作成し、事前登録が必要です。

卒業と同時に『保育士・幼稚園教諭２種免許状取得』

お申込み お問合せ **和泉短期大学** 042-754-1133