



神奈川県
統計センター

KANAGAWA

統計でみる神奈川のすがた

県勢要覧

令和7年度版

令和8年3月

県勢要覧 2025

(令和7年度版)

—統計でみる神奈川のすがた—

大切にしたい
私たちの県鳥・県木・県花



県の鳥「かもめ」

県を表徴する鳥として昭和40年5月9日に制定されました。



県の木「いちょう」

美しい緑の環境をつくり、愛樹思想の普及啓発をはかるため、昭和41年11月1日に制定されました。



県の花「やまゆり」

本県の気候、風土に適し、広く普及性をもち、本県を表徴するに最もふさわしい花として、昭和26年1月23日に制定されました。



県章は、県のシンボルとして県民の方々に親しみを持っていただき、郷土を愛する心と日本をリードする県としての県民意識を高めることを目的として昭和23年11月3日に制定されました。デザインは、神奈川県「神」を図案化したものです。

はじめに

神奈川県では、昭和23年から本県の土地、人口、経済、社会、文化などの各分野にわたる統計を「県勢要覧」として取りまとめています。

このたび、令和7年度版「県勢要覧」を作成しました。

この要覧が、行政機関においてはもちろんのこと、県民・企業の皆様に本県のすがたや地域の状況を把握するための一助として、幅広く活用していただければ幸いです。

作成に当たり、貴重な資料をご提供いただきました関係の方々に、深く感謝申し上げますとともに、引き続きご協力を賜りますようお願い申し上げます。

令和8年3月

神奈川県統計センター
所長 小森 晴美

利用にあたって

- 1 この要覧は、神奈川県の人、経済などの各分野にわたる統計資料を収録したものです。資料は原則として令和6年(度)中の事実を掲載しましたが、編集の関係上、令和5年度等の資料を掲載している場合もあります。また周期調査については、国の公表時期を踏まえた最新データを収録しています。
- 2 統計表は、特に頭注等にとことわりのない限り、何年とあるものは暦年間(1月から12月まで)何年度とあるものは会計年度間(4月から翌年3月まで)の事実を示し、何年末、何月末あるいは何年何月何日とあるのはその期日の現在事実を示します。
- 3 統計表中説明を要する個々の事実は原則として脚注にしました。
なお、資料の提供元は頭注の一部として表ごとに掲げてありますが、特に明記のないものは統計センターで調査したものです。
- 4 一部の統計表については、単位未満の数字を四捨五入してあるため、必ずしも計に一致しない場合があります。
- 5 統計表中の符号の用法は次のとおりです。
「0」……………表章単位に満たないもの
「-」……………皆無もしくは該当数値のないもの
「…」……………数値が得られないもの
「△」……………比較減を表すもの
「X」……………数字が秘匿されているもの
- 6 本書に収録した統計資料については、統計センター統計管理課又は各表の頭注にある資料提供機関(449ページ以降の資料提供元連絡先参照)に照会してください。
- 7 資料提供機関名及び資料名等は、発行時点の名称によります。
- 8 市町村名表記は、特に注釈のない場合はデータの基準日現在の表記としています。
- 9 既刊の県勢要覧の数値と異なるものは、概数値を確定値に修正したもの、基準値の変更や分類の変更などによりその数値を修正したことによるものです。
- 10 社会情勢の変化により統計データの提供が無くなった場合など、当該部分が削除されていることがありますので、ご了承ください。
- 11 掲載データに訂正があった場合は、インターネット上に修正データを掲載させていただきます。

※ 過去の県勢要覧(一部)についてもインターネットでご覧いただけます。
表示されない県勢要覧につきましては、統計センター統計管理課までご連絡ください。

<https://www.pref.kanagawa.jp/docs/x6z/tc10/yoran.html>

*PDFファイルの閲覧にはAdobe Acrobat Readerが必要です。

本書について、ご意見、ご感想等がありましたら、統計センター統計管理課までご連絡ください。

1 総 説 (p. 1～)	11 建設・住宅 (p. 159～)	21 司法・警察 (p. 349～)
2 気象・地震 (p. 17～)	12 電気・ガス・水道 (p. 173～)	22 基 地 (p. 375～)
3 土 地 (p. 27～)	13 運輸・通信・道路 (p. 185～)	23 教 育 (p. 381～)
4 人 口 (p. 43～)	14 財 政 (p. 209～)	24 観光・文化・生活 (p. 411～)
5 労 働 (p. 61～)	15 県民経済計算・ 産業連関表 (p. 233～)	25 国 際 化 (p. 433～)
6 産 業 (p. 91～)	16 公務員・選挙 (p. 249～)	26 そ の 他 都道府県統計 (p. 441～)
7 農林水産業 (p. 113～)	17 福祉・社会保障 (p. 261～)	<input type="checkbox"/> 主たる統計調査の目的 等一覧 (p. 447～)
8 貿 易 (p. 135～)	18 保健・衛生 (p. 285～)	<input type="checkbox"/> 資料提供元連絡先 (p. 449～)
9 金 融 (p. 143～)	19 環 境 (p. 307～)	
10 家計・物価 (p. 151～)	20 災害・事故 (p. 325～)	

目 次

1	総 説	
1	沿 革	3
2	行政 区 画	6
3	市区町村の合併・境界変更等一覧	7
4	地形と地質	10
5	地形区分図	11
6	地 勢 図	12
7	港湾及び漁港	14
8	海岸線延長	14
9	河 川	15
2	気 象 ・ 地 震	
	概 況	19
1	平均気温	21
2	降 水 量	21
3	横浜地方気象台主要気象状況	21
4	横浜地方気象台月別降水量・日照時間変化図	22
5	横浜地方気象台冬日・夏日・真夏日・猛暑日	22
6	平均気温・降水量分布図	23
7	横浜地方気象台月別累年順位更新表	24
8	地 震 表	25
3	土 地	
	概 況	29
1	土地利用面積	30
2	都市計画区域・用途地域面積	32
3	地目別評価総地積	34
4	基準地平均価格及び平均変動率 ー用途地域別ー	36
5	用途別基準地平均変動率	41
6	市区町村別住宅地平均価格及び平均変動率図	42
4	人 口	
	概 況	45
1	世帯数、男女別人口、人口密度、1世帯当たり人員の推移	46
2	人口増減の推移	46
3	市区町村別人口 ー年別ー	47
4	市区町村別の世帯数、男女別人口、1世帯当たり人員、 人口密度及び増減数・率	48

5	世帯種類別世帯数と世帯人員	52
6	年齢（各歳・5歳階級）別人口	56
7	15歳以上年齢（5歳階級）別人口　－配偶関係別－	57
8	年齢3区分別人口の推移	58
9	就業・通学者数	59
10	出生・死亡・死産・婚姻・離婚件数	60

5 労働

	概況	63
1	産業別月平均常用労働者数	64
2	就業者数　－産業別－	65
3	就業者数　－職業別－	65
4	就業者数　－市町村別－	66
5	有業者数　－産業別－	68
6	有業者数　－職業別－	69
7	労働災害発生状況	69
8	産業別1人平均月間現金給与額	70
9	産業別1人平均月間実労働時間数	71
10	職種別平均年齢、勤続年数、実労働時間数、月間給与額等	72
11	職業紹介状況	82
12	一般新規求人状況	85
13	監督実施状況	86
14	入職者数と離職者数	87
15	労働争議発生状況	88
16	労働組合組織状況　－法規別－	88
17	労働組合組織状況　－産業別－	88

6 産 業

	概況	93
1	産業大分類別売上高及び純付加価値額	97
2	産業大分類別企業等数、事業所数及び従業者数	98
3	経営組織別企業等数、売上高及び純付加価値額	100
4	産業大分類、経営組織別企業等数及び売上高	100
5	単一・複数別企業等数及び売上高	101
6	産業大分類、単一・複数別企業等数及び売上高	101
7	産業大分類別企業等数、売上高、純付加価値額及び純付加価値率	102
8	産業大分類、主業・主業以外別売上高及び比率	102
9	産業大分類、事業活動別売上高	103
10	産業大分類、男女別従業者数及び構成比	104
11	従業上の地位別従業者数	105
12	産業大分類別無期雇用者及び無期雇用者以外の雇用者	105

13	従業者規模別事業所数及び従業者数	106
14	産業大分類、事業活動別売上高	106
15	市区町村別事業所数及び従業者数（国、地方公共団体を含む集計）	108
16	工業生産指数	110
17	生産者出荷指数	110
18	生産者製品在庫指数	111
19	生産者製品在庫率指数	111

7 農 林 水 産 業

	概 況	115
1	農 家 数	118
2	年齢階層別の基幹的農業従事者数（個人経営体）	118
3	経営耕地面積（農業経営体）	119
4	農業産出額と生産農業所得	120
5	耕 地 面 積	120
6	穀類、野菜類、果樹等の作付延べ面積	120
7	農 作 物	121
8	畜 産	123
9	食料生産力（自給率）	123
10	農地転用許可件数と面積	124
11	森林面積及び蓄積	125
12	造 林 面 積	128
13	伐採面積及び伐採立木材積	128
14	木材（素材）及び林産物生産量	129
15	保有山林面積の規模別林業経営体数	129
16	漁業経営体数	130
17	経営体階層別漁業経営体数	130
18	漁 業 就 業 者	131
19	漁船隻数・動力漁船トン数規模別隻数	131
20	漁業部門別及び漁業種類別生産量	132
21	魚種別漁獲量	133
22	水系別内水面漁業漁獲量	134

8 貿 易

	概 況	137
1	神奈川県3港の輸出入額 —地域別—	138
2	神奈川県3港の輸出入額 —商品別—	138
3	輸出入額 —港・年別—	138
4	輸出入額 —港・国別—	139
5	主要相手国輸出状況 —港別—	140
6	主要相手国輸入状況 —港別—	140

7	主要品目輸出状況	一港別一	141
8	主要品目輸入状況	一港別一	141
9	船舶入港状況		142
9	金 融		
	概 況		145
1	預金・貸出高	一金融機関別一	146
2	種類別預金と貸出金・有価証券・店舗数		146
3	郵便貯金預金残高		146
4	手形交換状況		147
5	信用保証状況		147
6	企業倒産状況	(負債総額1千万円以上)	148
7	生命保険		149
8	火災保険		149
10	家 計 ・ 物 価		
	概 況		153
1	1世帯当たり年平均1か月間の収入と支出	一横浜市の勤労者世帯及び二人以上の世帯一	155
2	消費者物価指数	一横浜市一	158
11	建 設 ・ 住 宅		
	概 況 (住 宅)		161
1	着工建築物	一用途別一	162
2	着工建築物	一建築主別一	163
3	着工建築物	一構造別一	163
4	着工住宅	一新設・その他一	163
5	着工新設住宅	一構造・建て方別一	164
6	着工新設住宅	一利用関係・種類別一	164
7	着工新設住宅	一資金・利用関係別一	165
8	着工建築物・着工新設住宅	一構造・市別一	165
9	公共工事費評価額	一発注者別一	166
10	公共工事費評価額	一工事種類別一	166
11	建築許可処理状況		166
12	住 宅 状 況		167
13	家屋棟数と床面積	一非課税分を除く一	168
14	公共賃貸住宅管理戸数		169
15	公営住宅建設戸数		170
16	開発許可処理状況		171

12 電気・ガス・水道

概 況 (水 道)	175
1 発電電力量	176
2 発電電力量 一 県営発電所別一	176
3 LPガス消費世帯数	177
4 高圧ガス許可事業所数	178
5 公共下水道普及率	179
6 水道普及状況と水道種類別給水量等	180
7 上水道取水量・有効無効水量と有収水量	182
8 上水道取水量・有効無効水量と有収水量 一 市町別一	184

13 運輸・通信・道路

概 況 (鉄道、道路)	187
1 鉄道乗車人員	188
2 鉄道貨物運輸	199
3 自動車運送事業輸送実績 一 旅客一	199
4 自動車運送事業輸送実績 一 貨物一	199
5 自動車保有車両数	200
6 在籍船舶隻数と総トン数	201
7 船種別入港船舶数	201
8 外国船舶入港隻数	202
9 船内揚積実績	202
10 鋼船建造実績	202
11 F・R・P (強化プラスチック船)、木船建造実績	202
12 電話加入数・契約数	203
13 郵便局数	203
14 自動車類交通量	204
15 都市計画道路延長	205
16 道 路 延 長	206
17 橋 り よ う	207
18 鉄道との立体交差	207
19 隧 道	208
20 横断歩道橋	208

14 財 政

概 況	211
1 一般会計歳入決算額	214
2 一般会計歳出決算額	214
3 特別・企業会計決算額	216
4 一般会計歳入歳出予算額	217
5 特別・企業会計歳入歳出予算額	218

6	県有財産現在高	219
7	市町村普通会計決算状況 一歳入一	220
8	市町村普通会計決算状況 一目的・性質別歳出一	222
9	県債現在高と借入・償還額	226
10	県税・地方譲与税歳入予算額	227
11	県税収入実績	228
12	税目別決算額の状況	229
13	国税徴収決定済・収納済額	230
14	申告所得税納税者数	232
15	源泉所得・法人・酒・消費税関係	232

15 県民経済計算・産業連関表

	概況	235
1	県内総生産（生産側）一名目一	240
2	県内総生産（生産側）一実質：連鎖方式一	241
3	県民所得（分配）	242
4	県内総生産（支出側）一名目一	243
5	県内総生産（支出側）一実質：連鎖方式一	244
6	関連指標	245
7	産業連関表（生産者価格評価表 13部門）	246
8	産業連関表主要数値（13部門）	248
9	雇用表（13部門）	248

16 公務員・選挙

1	知事・県議会議員・市町村議会議員・ 市町村長の定数と任期満了日	251
2	県議会議員第20回統一地方選挙状況	252
3	県議会議員数	254
4	県内選出国会議員数	256
5	衆議院議員小選挙区別登録者数	257
6	選挙人名簿登録者数 一市区町村別一	258
7	公務員数	260

17 福祉・社会保障

	概況	263
1	民生（児童）委員	265
2	保育所状況	266
3	母子、女性、知的障がい児・者、身体障がい児・者、精神障がい者の状況	268
4	児童相談処理件数	269
5	共同募金使途別金額	270
6	資金貸付状況	270

7	児童、特別児童扶養手当受給者数	270
8	生活保護状況	271
9	国民健康保険給付状況	274
10	健康保険適用、給付状況 —全国健康保険協会管掌—	275
11	健康保険適用、給付状況 —組合管掌—	276
12	健康保険法第3条第2項被保険者の健康保険適用、給付状況	277
13	後期高齢者医療被保険者数と医療費	278
14	高確法による特定健康診査受診人員	280
15	国民年金適用、受給状況	280
16	厚生年金適用状況	282
17	雇用保険適用、給付状況	283
18	保 健 ・ 衛 生	
	概 況	287
1	主要死因別死亡者数	290
2	生活習慣病による死亡者数	291
3	感染症患者数	291
4	年齢階級別死因の順位	292
5	病院・診療所数	294
6	薬局数	296
7	医師・歯科医師・薬剤師数	296
8	保健師・助産師・看護師・准看護師数	297
9	許可を要する食品関係営業施設数	298
10	各種施設数	302
11	体力・運動能力	304
12	児童・生徒の発育状況	306
13	献血人数と供給数	306
19	環 境	
	概 況	309
1	一般環境大気測定局における環境基準の達成状況	311
2	自動車排出ガス測定局における環境基準の達成状況	311
3	公害健康被害者認定状況	311
4	光化学スモッグ注意報発令日数と被害届出者数	312
5	公共用水域の水質測定状況（BOD又はCODの評価）	312
6	地下水質測定状況	313
7	地盤沈下状況	313
8	自動車騒音状況	313
9	公害苦情状況	314
10	ごみ処理状況	316

11	し尿処理状況	317
12	自然環境保全地域	318
13	自然公園指定状況	319
14	自然公園利用者数	319
15	風致地区・歴史的風土保存・近郊緑地・特別緑地保全地区等	320
16	トラストによる緑地保全状況	321
17	かながわトラストみどり基金の状況	321
18	かながわトラストみどり財団会員状況	321
19	都市公園	322
20	災 害 ・ 事 故	
	概 況	327
1	救急出場件数 ー事故種別ー	329
2	災害発生状況	330
3	火災発生状況 ー市町村別ー	332
4	火災発生状況 ー原因別ー	334
5	死に至った経過と年齢別の状況	335
6	消防本部・署、消防団、消防水利数等	336
7	危険物製造所等の火災・事故発生件数	338
8	海難審判事件数 ー裁決言渡ー	339
9	交通事故の推移	339
10	交通事故 ー市区町村別（総数）ー	340
11	交通事故 ー類型別ー	342
12	交通事故 ー違反別ー	344
13	交通事故 ー性別・年齢別ー	346
14	交通事故 ー時間別ー	348
21	司 法 ・ 警 察	
	概 況（警 察）	351
1	刑法犯罪種別認知・検挙件数	352
2	刑務所入出所者数と受刑者数	355
3	海上犯罪送致件数と人員	356
4	家事・少年事件処理状況	357
5	刑法犯少年検挙・補導状況 ー罪種別ー	358
6	福祉犯罪と被害少年の状況 ー法令別ー	359
7	特別法犯少年検挙・補導状況 ー法令別ー	360
8	民事・行政事件取扱状況	360
9	刑事事件取扱状況	361
10	家事手続案内件数	361
11	供託取扱事件数	362
12	人権擁護委員数 ー協議会別ー	363

13	人権侵犯事件	363
14	一般登記件数等	363
15	遺失物、拾得物状況	364
16	被殺者数	364
17	自殺者数	364
18	特別法犯違反法令別取締・検挙件数及び検挙人員	365
19	財産犯・被害額・被害回復額及び被害品別認知・検挙件数	367
20	道路交通法違反取締り状況	372
21	運転免許人口	372
22	運転免許の行政処分決定状況	373
23	信号機数	374
22	基 地	
	概 況	377
1	提供施設の現況	378
2	提供施設の全面返還状況	379
3	駐留軍等労働者数	380
4	施設別駐留軍等労働者数	380
23	教 育	
	概 況	383
1	学校の状況	384
2	幼稚園	386
3	幼保連携型認定こども園	390
4	小学校	394
5	中学校	396
6	高等学校	398
7	義務教育学校	400
8	中等教育学校	400
9	特別支援学校	400
10	専修学校	401
11	各種学校	402
12	公立学校園児・児童・生徒1人当たりの教育費	402
13	中学校卒業後の状況	403
14	高等学校卒業後の状況	404
15	高等学校卒業者の就職状況 一産業別・職業別一	406
16	大学学部を設置者別学生数	408
17	大学院の設置者別学生数	408
18	大学卒業後の状況（学部学生）	409
19	短期大学の設置者別学生数	410
20	短期大学卒業後の状況（本科学生）	410

24 観光・文化・生活

概況（観光）	413
1 観光客数	416
2 温泉利用状況	417
3 神奈川県知事所轄宗教法人数	418
4 男女、年齢、行動の種類別平均時間 一週全体平均	420
5 男女、年齢、スポーツの種類別行動者数	424
6 男女、年齢、趣味・娯楽の種類別行動者数	426
7 公共図書館の状況	430
8 文化財指定件数	432
9 新聞発行部数	432

25 国際化

概況	435
1 外国人数	436
2 海外渡航状況	437
3 旅券発行状況	437
4 県内自治体の友好（姉妹）交流状況	438

26 その他

都道府県統計	443
--------	-----

<input type="checkbox"/> 主たる統計調査の目的等一覧	447
<input type="checkbox"/> 資料提供元連絡先	449

市町村区画図

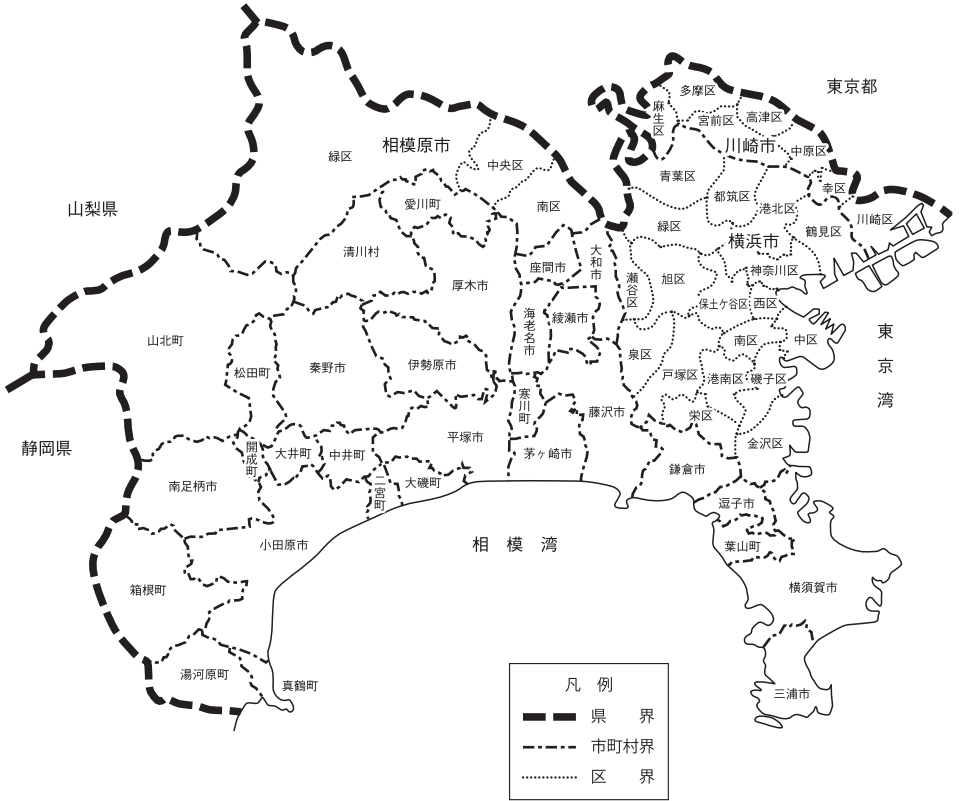

1

総 説

神奈川県的位置

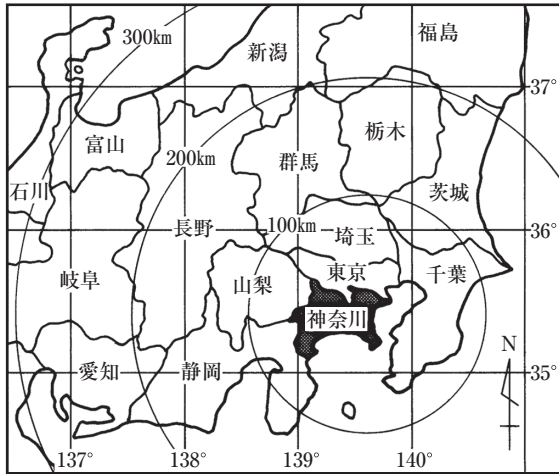

国土地理院調

1 沿 革

地名の由来 「かながわ」の名は、鶴岡八幡宮所蔵の文永3年(1266)の文書に、「武蔵国稲目、神奈河兩郷」の郷名としてみられる。武蔵国久良岐郡神奈河(近世からは橘樹郡、現在の横浜市神奈川区)の地域は、カメ河、神名川、金河、狩野河、江戸時代の『江戸名所図会』には上無川とも書かれ、古代から陸上・海上交通の要衝として知られていた。

この地が県名になったのは、安政6年(1859)6月の横浜港開港にあたり、江戸幕府により開港場の管理のため「神奈川奉行所」が設置されたことを端緒としている。その後、明治元年(1868)4月、明治新政府はその行政権を引き継ぐかたちで、旧幕府直轄地の統治を行う神奈川裁判所を設置、同年6月に神奈川府と改称、同年9月に神奈川県とした。ただし、この時の神奈川県は、現在の神奈川県域のうちおよそ境川より東部にあたる地域のみであり、現在の県域となるのは明治26年(1893)になってからである。

原始・古代 遠く数千年の昔、相模の山岳地帯や台地上にはうっそうとした森林が茂り、富士山は盛んに噴煙を上げていた。相模川や酒匂川に沿って、相模湾が深く丹沢山塊まで湾入し、東京湾も川越・松戸あたりまで入っていた。更新世(洪積世)の後期になると人々が住むようになり、旧石器時代の遺跡(横浜市都筑区折本、都田等)や縄文時代の遺跡(横須賀市夏島、横浜市神奈川区三ツ沢等)にみられるように、少しずつ居住範囲が広がっていった。

やがて南関東も農耕を基礎とした弥生時代に入るが、農耕具が石器から鉄器に変わるとともに集落も増えた。4世紀の後期には古墳が作られ(川崎市幸区白山古墳、横浜市港北区観音松古墳等)、豪族たちは中央の大和政権と結ぶことによって勢力を伸ばした。

旧相模国域は酒匂川流域一帯の師長(しなが)国と、相模川流域の相武(さがむ)国になった。更に大化改新(645)以後の地方制度の整備により、足柄以東の8郡は合併して相模国となり、国府・国分寺(海老名市)を設けて国府には国司が派遣された。

鎌倉時代 8世紀末に、都は奈良から京都へ移り貴族政治は全盛を迎えたが、その没落を早めたのは地方武士の台頭であった。平将門の乱が起きた10世紀中ごろ以降、平氏の勢力は強大を極めた。その後、源氏も源頼信が平忠常の乱を鎮圧し、子孫の頼義・義家などが東国源氏の勢を強化したが、源義朝が平清盛に滅ぼされてから再び平氏の勢力が関東を支配し、相模及び武蔵の武士は源平両氏の勢力に左右された。

源氏の再興を図った源頼朝は、関東の武士に呼びかけて治承4年(1180)に鎌倉に入った。そして平氏を滅ぼしたのち、建久3年(1192)に征夷大将軍に任命された。幕府は内乱を鎮圧し、さらに荘園への勢力を拡大するため守護・地頭の御家人制度を確立し、武家政治を固めた。この幕府を支えた地方武士に三浦氏・渋谷氏・都筑氏・曾我氏・海老名氏・波多野氏等があり、その名は今日も地名として残っている。

頼朝の死後、鎌倉幕府の実権は執権北条氏に奪われた。北条氏は、当初は有力御家人らによる合議制で政権にあたったが、元寇以後しだいに専制化した。そのため、各地で農民や御家人らの不満が絶えず、元弘元年(1331)、後醍醐天皇はこの情勢を倒幕の好機とみて楠木正成に挙兵させた。足利尊氏や新田義貞らはこぞってこれに加わり、元弘3年(1333)鎌倉幕府は滅びた。

室町・戦国時代 勢力をのびた足利尊氏は、鎌倉にくだって朝廷に反抗し、弟直義は朝廷側に立った新田義貞討伐を名目に諸国の兵を集めた。再び入京した尊氏は延元3年(1338)(南朝)・暦応元年(北朝)征夷大将軍となり、室町幕府を開いた。相州武士の多くは尊氏側について新田勢を関東から追い払い、尊氏の子足利基氏が鎌倉公方となって鎌倉に入り関東を支配した。

その後、鎌倉に強固な地位を築いた関東管領上杉氏は、山内・扇谷の二家に分かれて勢力を競った。15世紀の後半、扇谷上杉定正と山内上杉顕定が管領職を争っている時、駿河の内乱を鎮めて勢力を伸ばし東国進出の機会をねらっていた伊勢盛時(北条早雲)は、明応4年(1495)、小田原城を奪い、関東制圧の足がかりをつくった。永正13年(1516)には三浦氏を滅ぼして、北条氏の所領は伊豆一円から相州全域と武蔵国久良岐郡にまで及んだ。

永禄4年(1561)、越後の長尾景虎(上杉謙信)は小田原城下に迫ったが、決定的な勝利

を得るには至らず越後へ帰った。北条氏政のとき下総・下野へ進出し、北条氏は早雲が相州へ乗り出して以来最大の版図をつくった。

天正17年(1589)、豊臣秀吉は全国に北条氏討伐の軍令を下し、翌18年(1590)には相州へ兵を進め、小田原城周辺での激しい戦いの末北条氏を破った。その結果、関八州は徳川家康の領有するところとなった。

江戸時代 江戸時代に入ると、小田原には譜代大名の大久保氏が入り、他の地域は幕領または藩領・旗本領となった。

江戸への海上交通の要地である三崎や走水には番所が設けられ、享保5年(1720)には浦賀に奉行所が置かれた。陸上交通では、主要街道である東海道をはじめとする多くの街道がとおり、参勤交代などの人の移動や物流などが盛んであった。また、鎌倉・江ノ島や大山などへの信仰・物見遊山での街道利用も活発であった。

秦野のたばこ・津久井の川和綿・半原の撚糸等県央の産業は大いに興り、厚木はこれらの物資の集散地となった。

宝永4年(1707)の富士山の大噴火による降灰の被害は相模・武蔵等近隣諸国に及び、小田原藩領の村々は一時幕領に振り替えられた。その後幕府代官伊奈半左衛門や養笠之助・田中丘隅らによって酒匂川の治水かんがい工事が行われ、足柄地域の村々は息をふきかえた。この頃から新田開発が各地で進められ、流域の河川敷や扇状地・台地などにも開墾が進められた。

多摩川の河口では、海岸地帯の埋立てが大師河原村名主池上太郎左衛門幸豊らの指導によってなされ、砂糖・塩・果樹栽培等の新しい産業が生まれた。

天保4～7年(1833～36)に起こった全国的な飢饉を小田原藩領も免れることはできなかった。これに対し、農政家の二宮尊徳が荒廃した農村を復興し、報徳仕法が領内に施された。

嘉永6年(1853)、アメリカ使節ペリーの来航により近代日本の幕は開かれた。安政元年(1854)3月にペリーと日米和親条約が、同5年(1858)にはアメリカ総領事ハリスと日米修好通商条約が結ばれ、世界に向けて第一歩を踏み出したのである。横浜村が開港場と定められ、戸数わずか101戸の寒村に各地から貿易商が移住を始め、外国人の居留地も設けられ、運上所(税関)が置かれた。

こうして生糸・茶・蚕種・海産物などを輸出し、毛織物・武器等を輸入する貿易が盛んに行われ、開港直後の横浜における貿易額は、全国の3分の2を占める盛況であった。

明治時代 明治に入ると、開港場横浜は西洋新文化導入の窓口となった。明治2年(1869)電信創業、同3年(1870)日刊紙『横浜毎日新聞』創刊、洋式劇場「ゲーテ座」開場、同5年(1872)横浜～新橋間鉄道開業、ガス灯点火など、いずれも日本で最初のものである。これら西洋の文物は、いずれも俗に「横浜一番」といわれた。

一方この時期、明治の草の根民主主義ともいえる自由民権運動が、豪農層の間に広く支持され県内各地で高まった。そのころの愛甲郡荻野村(現厚木市)は、三多摩とならんで県内の民権運動の中心地であり、天野政立・大矢正夫・難波惣平など多数の在地民権家を生み出した。

明治中期から大正にかけての県内の諸相をながめてみると、横浜は生糸の輸出、あるいは外国航路の豪華客船の寄港によってますます栄えた。フランスのツーロン港に似た立地条件にあった横須賀も、海軍工廠や鎮守府が置かれて以来軍都として繁栄した。また川崎は、大正2年(1913)から浅野総一郎等が設立した鶴見埋立組合によって始められた六郷川と鶴見川下流域の海岸578haの埋立てと、そこへの各種工場建設によって、工業都市として発展してきた。

一方、明治22年(1889)に東海道線が神戸まで全通し、横須賀線大船～横須賀間が開通して、鎌倉・逗子・葉山・鶴沼・大磯・小田原等が別荘地として脚光を浴びるようになってきた。

内陸部にも鉄道が敷かれ、明治41年(1908)には東神奈川～八王子を結ぶ横浜鉄道(のちの横浜線)が開通し、津久井・愛甲で生産する生糸・絹織物を横浜港へ輸送した。

大正時代 大正3年(1914)、第1次世界大戦が勃発し、大戦による好景気は俗に「成金」と呼ばれる新しい企業家を生みだした。県下の内陸地方の製糸業と織物業にも、空前の活況

をもたらした。

こうした輸出貿易の躍進は反面には物価高騰を呼び、京浜工業地帯の大工場で、賃上げ要求の労働争議が頻発した。これらの争議を通じて、県下の労働組合の組織化も急速に進んだ。大正9年(1920)5月1日、横浜仲仕同盟会が横浜でメーデーを挙行政した。日本初のメーデーである。

大正12年(1923)9月1日、マグニチュード7.9の大地震が関東を襲った。相模湾北西部に震源をもったこの地震は県下全域を直撃した。そのうえ相模湾沿岸には津波が襲来し、県民の犠牲を拡大した。当時県内には、27万4300世帯あったが、そのうち86%に当たる23万7338世帯が何らかの被害をうけた。人命の犠牲は、死者・行方不明3万1800人、被災者の総計は117万5000人と伝えられている。

このように県全域に大きな被害をもたらした関東大震災は、京浜工業地帯の諸工場にも軒並み甚大な被害を及ぼし、経済界の打撃は大きかった。

昭和前期 昭和2年(1927)に小田原急行鉄道(現小田急電鉄)、同5年(1930)に湘南電気鉄道(現京浜急行電鉄)が営業を開始し、同7年(1932)には東京横浜電鉄(現東急電鉄)、同8年(1933)には神中鉄道(現相模鉄道)も全線開通し、県下の内陸部、京浜間、東京湾沿いの地域開発に大きな役割を果たした。

昭和12年(1937)7月、日中戦争が勃発し、日本が“戦争の時代”へ突入すると、軍需品の増産のために、京浜工業地帯の工場が必要とする水と電気の確保が重要となり、同13年(1938)から相模川のダム建設計画が県営事業として進められた。一方、このころから、横須賀を含む三浦半島の要塞化とともに、陸軍士官学校・造兵廠などが相模平野に建てられ、県内は戦時色一色に塗りつぶされた。

昭和16年(1941)12月8日には太平洋戦争が勃発、緒戦は優勢にみえた戦局も日増しに不利になるにしたがって、本土決戦への覚悟が県民に強要されていった。同20年(1945)8月15日、日本は「無条件降伏」という敗戦の日を迎えた。この間、都市部の横浜・川崎・平塚・小田原では、激しい空襲を受け多くの人命が失われ、住宅や施設も破壊された。県民で直接戦闘に参加した青壮年男子は19万人あまり、うち戦死・戦病死者は5万人あまりであった。

昭和後期～現代 敗戦後、県内にも占領軍が進駐し、県政及び県民生活は他県とは異なった影響を受けることになった。特に横浜は市街地面積の27%、建物94万7100m²を占領軍によって接収された。横須賀市にはアメリカ極東海軍司令部が置かれ、旧軍港一帯を米海軍が使用することになり、海軍厚木飛行場は米軍基地となった。

こうして講和後の日米行政協定が締結された昭和27年段階でも、県内の接収面積は土地が3736万901m²、建物は213万4900m²に及び、沖縄県に次ぎ全国第2位であった。

昭和22年4月、戦後の地方自治制度の発足に伴い、明治以来77年間つづいた“官選知事”時代の幕が降りて、22年4月、初の“公選知事”として内山岩太郎氏が就任した。歴代知事がほとんど内務官僚だったのに対し、内山知事は外交官出身で深刻な食糧難の克服、県施設の新設、県民の水資源の確保など、県の復興と民生の安定に功績を残し、42年4月退任した。

2人目の公選知事となった津田文吾氏は在任2期の間に、自然の尊重と人間性の回復を基調にした「神奈川県新総合計画」を策定し、大企業の乱開発の規制、流入人口の抑制、公害防止など数々の事業に取り組んだ。

昭和50年4月に長洲一二氏が知事に就任し、県政の目標と方向を定めた長期総合計画「新神奈川計画」がスタートした。平成3年には「第二次新神奈川計画改定実施計画」を策定し、計画の着実な実行の成果として、生命の星・地球博物館、総合防災センターなどの各種施設が相次いで完成した。

平成7年4月、岡崎洋氏が知事に就任。21世紀を展望し、「活力ある神奈川、心豊かなふるさと」の創造を目指す「かながわ新総合計画21」を策定。県組織を再編し県財政の健全化に取り組んだ。この間、平成8年には県民活動サポートセンターを設置、平成10年度には戦後2度目の国体が開催された。また平成15年4月保健・医療・福祉の総合的な人材育成の拠点として、保健福祉大学が開学した。

平成15年4月松沢成文氏が知事に就任し、「神奈川力構想・プロジェクト51」を策定し、

条例に基づく県民総ぐるみの安全・安心のまちづくりやインベスト神奈川による企業誘致の取組などを進めた。平成19年7月には、少子化や高齢化の進行、人口減少社会の到来などを見通し、「神奈川力を高め、新たな時代を創造する」ことを目指した「神奈川力構想」を策定。自治基本条例を制定し県政運営の基本的理念や原則を明らかにするとともに、条例により公共的施設などにおける受動喫煙防止対策を進めた。また、平成23年1月には神奈川芸術劇場(KAAT)がオープンした。

平成23年4月黒岩祐治氏が知事に就任し、確実に到来する超高齢社会などへの対応を図るとともに、東日本大震災に起因する社会環境の変化などを踏まえ、「いのち輝くマグネット神奈川」の実現を目指す「かながわグランドデザイン」を策定し、再生可能エネルギー等の導入促進などの取組を進めた。そうした中、神奈川においても人口減少局面に入ったこと、また、新型コロナウイルス感染症の感染拡大など、予測し得なかった事態にも直面し、神奈川をとりまく社会環境が大きく変化したことから、将来の展望や課題を明らかにし、長期的なビジョンを県民と共有するため、令和6年3月、「いのち輝くマグネット神奈川」の理念を継承した「新かながわグランドデザイン」を策定した。

(公文書館・総合政策課)

2 行政区画

本県は明治元年(1868)には、小田原藩(大久保氏、7万5千石) 荻野山中藩(大久保氏、1万3千石) 六浦藩(米倉氏、1万2千石) 幕府代官江川太郎左衛門支配地と、他に他藩の飛地・旗本領と神奈川県(旧神奈川奉行支配地)に分かれていた。明治4年(1871)7月の廃藩置県の際には、小田原県・荻野山中県・韮山県と、六浦県・神奈川県(元神奈川府)の5つに分かれていたが、同年11月に小田原県・荻野山中県・韮山県の3県が足柄県となり、六浦県と神奈川県が新しく神奈川県と称し、神奈川・足柄の2県に大別された。その神奈川県(県庁は横浜)は、久良岐・都筑・橘樹・多摩郡の一部(のちの三多摩)・三浦・鎌倉・高座の7郡からなり、一方の足柄県(県庁は小田原)は、大住・洵綾・足柄上・足柄下・愛甲・津久井及び伊豆の4郡と伊豆七島からなっていた。足柄県は明治9年(1876)に旧相模国全部が神奈川県に編入され、伊豆の4郡と伊豆七島は静岡県に統合され、その後明治26年(1893)に南・北・西多摩の3郡が東京府に移された。明治29年(1896)大住・洵綾の2郡を合わせて中郡と改称した。

県内市町村については、明治21年4月市制町村制が制定されるに至り、横浜(明治22年4月)、横須賀(明治40年2月)、川崎(大正13年7月)、平塚(昭和7年4月)、鎌倉(昭和14年11月)、藤沢(昭和15年10月)、小田原(昭和15年12月)がそれぞれ市制を施行した。また昭和22年5月に地方自治法が施行され、茅ヶ崎(昭和22年10月)、逗子(昭和29年4月)、相模原(昭和29年11月)が市制を施行した。更に昭和28年10月に施行された町村合併促進法に基づき、市町村の新設及び編入合併が相次いで行われ、規模の適正化が進められた。昭和30年1月に三浦市(三浦郡の南下浦町、三崎町、初声村が合併)と秦野市(中郡の秦野町、南秦野町、東秦野村、北秦野村が合併)が、そして同年2月に入り厚木市(愛甲郡の厚木町、南毛利村、睦合村、小鮎村、玉川村が合併)が市制を施行した。更に昭和34年2月には大和市が市制を施行した。

その後昭和38年1月には中郡西秦野町が秦野市に、46年4月には足柄下郡橘町が小田原市に編入合併された。一方、3万市制の特例措置により46年3月に中郡伊勢原町が、同年11月には高座郡の海老名町、座間町が、47年4月に足柄上郡の南足柄町が、53年11月に高座郡綾瀬町がそれぞれ市制を施行した。以上のような経過を経て、町村合併促進法施行以前、8市7郡35町71村であったものが、昭和53年11月に19市7郡17町1村に再編された。更に平成18年3月20日には津久井郡津久井町及び相模湖町が、19年3月11日には津久井郡城山町及び藤野町が、それぞれ相模原市に編入合併され、津久井郡は廃止された。そのため、県内の市町村数は平成19年3月に19市6郡13町1村となり現在に至る。(市町村課)

3 市区町村の合併・境界変更等一覧

(令和7年3月31日現在) 市町村課調

市区町村名	年月日	合体編入 境界変更 等の別	旧市区町村名	市区町村名	年月日	合体編入 境界変更 等の別	旧市区町村名
横浜市	明22. 4. 1	市制施行		平塚市	昭7. 4. 1	市制施行	
	昭49. 9. 1	境界変更	川崎市の一部 (注1)		29. 7. 15	編入	旭村
	50. 2. 15	境界変更	同 (注2)		31. 9. 30	同	大野町(豊田村)、城島村、 金田村、土沢村、岡崎村 の一部、神田村
鶴見区					(31. 4. 1)		金目村(大根村大字真田)
神奈川区					32. 10. 1	同	
西区					(30. 4. 15)		
南区	昭	分割	南区	鎌倉市	昭14. 11. 3	市制施行	
港南区	44. 10. 1				23. 1. 1	編入	深沢村
保土ヶ谷区	昭	分割	保土ヶ谷区		23. 6. 1	同	大船町
旭区	44. 10. 1				47. 5. 1	境界変更	逗子市の一部 (注17)
磯子区	昭	分割	磯子区	藤沢市	昭15. 10. 1	市制施行	
金沢区	23. 5. 15				30. 4. 5	編入	小出村大字遠藤、御所見村、 渋谷町大字長後、高倉
港北区	昭	分割	港北区		46. 3. 25	境界変更	横浜市の一部 (注18)
緑区	44. 10. 1		緑区	小田原市	昭15. 12. 20	市制施行	
青葉区	平				23. 4. 1	編入	下府中村
都筑区	6. 11. 6				25. 12. 18	同	桜井村
戸塚区	昭	分割	戸塚区		29. 7. 15	同	豊川村
栄区	61. 11. 3				29. 12. 1	同	上府中村、酒匂町、片浦村、 国府津町(田島村)、下曾我村
泉区					31. 4. 1	同	曾我村大字上曾我、下大井、 鬼柳、曾我大沢
瀬谷区	昭44. 10. 1				46. 4. 1	同	橘町
	47. 3. 25	境界変更	大和市の一部 (注3)	茅ヶ崎市	昭22. 10. 1	市制施行	
	48. 11. 1	同	同 (注4)		30. 4. 5	編入	小出村大字堤、下寺尾、行谷、 芹沢
	61. 2. 1	同	同 (注5)		43. 11. 1	境界変更	寒川町の一部 (注19)
川崎市	大13. 7. 1	市制施行	横浜市の一部 (注6)	逗子市	昭25. 7. 1	分立	横須賀市久木、小坪、山野根、 新宿、逗子、桜山、池子、沼間
	昭49. 9. 1	境界変更	同 (注7)		29. 4. 15	市制施行	
	50. 2. 15	境界変更			47. 5. 1	境界変更	鎌倉市の一部 (注20)
川崎区					50. 2. 15	同	葉山町の一部 (注21)
幸区				三浦市	昭30. 1. 1	合体(市 制施行)	南下浦町、三崎町、初声村
中原区				秦野市	昭30. 1. 1	合体(市 制施行)	秦野町、南秦野町、東秦野村、 北秦野村
高津区	昭	分割	高津区		30. 4. 15	編入	大根村大字落幡、北矢名、 南矢名、下大槻
宮前区	57. 7. 1				38. 1. 1	同	西秦野町(相和村字栃窪、 上秦野村)
多摩区	昭	分割	多摩区		(26. 6. 20)		
麻生区	57. 7. 1				(30. 7. 28)		
相模原市	昭29. 11. 20	市制施行			47. 2. 1	境界変更	松田町の一部 (注22)
	31. 3. 31	境界変更	座間町の一部 (注8)				
	平11. 12. 1	同	東京都町田市の一部 (注9)				
	同	同	大和市の一部 (注10)				
	平16. 12. 1	同	東京都町田市の一部 (注11)				
	18. 3. 20	編入	津久井町、相模湖町				
	19. 3. 11	同	城山町、藤野町				
	19. 12. 1	境界変更	東京都町田市の一部 (注12)				
	22. 12. 1	同	同 (注13)				
	25. 12. 1	同	同 (注14)				
	28. 12. 1	同	同 (注15)				
	令2. 12. 1	同	同 (注16)				
緑区							
中央区							
南区							
横須賀市	明40. 2. 15	市制施行					

3 市区町村の合併・境界変更等一覧（つづき）

（令和7年3月31日現在）市町村課調

市区町村名	年月日	合併編入境界変更等の別	旧市区町村名	市区町村名	年月日	合併編入境界変更等の別	旧市区町村名		
厚木市	昭30. 2. 1	合併（市制施行）	厚木町、南毛利村、睦合村、小鮎村、玉川村	寒川町	昭15. 11. 1	町制施行	大野町大字四之宮字川向、川向台、川端		
	30. 7. 8	編入	相川村、依知村		30. 7. 15	境界変更		茅ヶ崎市の一部（注41）	
	31. 9. 30	同	荻野村		43. 11. 1	境界変更			
	44. 12. 1	境界変更	愛川町の一部（注23）						
	46. 9. 1	同	同（注24）		大磯町	昭29. 12. 1		合併	大磯町、国府町
	50. 5. 1	同	伊勢原市の一部（注25）						
大和市	昭31. 9. 1	編入	渋谷村	二宮町	昭10. 11. 3	町制施行	橘町の一部（注42）		
	34. 2. 1	市制施行			41. 4. 1	境界変更			
	44. 5. 1	境界変更	横浜市の一部（注26）	中井町	昭33. 12. 1	町制施行			
	46. 3. 25	同	同（注27）						
	同	同	藤沢市の一部（注28）	大井町	昭31. 4. 1	合併（町制施行）	相和村、金田村、曾我村、大字上大井、西大井		
	47. 3. 25	同	横浜市の一部（注29）		平10. 4. 1	境界変更	松田町の一部（注43）		
	48. 11. 1	同	同（注30）	松田町	昭30. 4. 1	合併	松田町、寄村		
	57. 2. 1	同	同（注31）		30. 9. 1	境界変更	山北町の一部		
	58. 2. 1	同	同（注32）		47. 2. 1	同	秦野市の一部（注44）		
	60. 2. 1	同	東京都町田市の一部（注33）		平10. 4. 1	同	大井町の一部（注45）		
	61. 2. 1	同	横浜市の一部（注34）						
	平11. 12. 1	同	東京都町田市の一部（注35）		山北町	昭30. 2. 1	合併	三保村、清水村、共和村、山北町	
	同	同	相模原市の一部		30. 4. 1	編入	北足柄村大字平山		
伊勢原市	昭29. 12. 1	合併	伊勢原町、大山町、高部屋村、比々多村、成瀬村、大田村		30. 9. 1	境界変更	松田町の一部（注46）		
	31. 9. 30	編入	岡崎村大字大句、馬渡	開成町	昭30. 2. 1	合併（町制施行）	酒田村、吉田島村		
	46. 3. 1	市制施行			平13. 1. 10	境界変更	南足柄市の一部（注47）		
	50. 5. 1	境界変更	厚木市の一部（注36）						
海老名市	昭30. 7. 20	合併	海老名町、有馬村	箱根町	昭29. 1. 1	合併	箱根町、元箱根村、芦之湯村		
	46. 11. 1	市制施行			昭31. 9. 30	同	湯本町、温泉村、宮城野村、仙石原村、箱根町		
	57. 9. 1	境界変更	綾瀬市の一部						
座間市	昭23. 9. 1	分立	相模原町元座間町の区域	真鶴町	昭31. 9. 30	合併	真鶴町、岩村		
	31. 3. 31	境界変更	相模原市の一部（注37）						
南足柄市	昭30. 4. 1	合併	南足柄町、岡本村、福沢村、北足柄村大字内山、矢倉沢	湯河原町	昭30. 4. 1	合併	福浦村、湯河原町、吉浜町		
	47. 4. 1	市制施行		愛川町	昭30. 1. 15	合併	愛川町、高峰村		
	平13. 1. 10	境界変更	開成町の一部（注38）		31. 9. 30	編入	中津村		
綾瀬市	昭53. 11. 1	市制施行			44. 12. 1	境界変更			
	57. 9. 1	境界変更	海老名市の一部（注39）		46. 9. 1	同	厚木市の一部（注48）		
葉山町	大14. 1. 1	町制施行		清川村	昭31. 9. 30	合併	煤ヶ谷村、宮ヶ瀬村		
	昭50. 2. 15	境界変更	逗子市の一部（注40）						

3 市区町村の合併・境界変更等一覧（つづき）

（令和7年3月31日現在）市町村課調

- (注) 1 川崎市多摩区虹ヶ丘3丁目及び王禅寺の一部
 2 川崎市幸区南幸町3丁目の一部
 3 大和市深見の一部
 4 大和市上和田及び深見の一部
 5 大和市下鶴間及び深見の一部
 6 横浜市緑区すすき野2丁目、3丁目及びもみの木台の一部
 7 横浜市港北区日吉町の一部
 8 座間町大字座間字中河原上の一部及び鷺島の一部
 9 東京都町田市金森の一部
 10 大和市下鶴間の一部
 11 東京都町田市森野1丁目、5丁目、6丁目の一部、原町1丁目的一部分及び金森の一部
 12 東京都町田市森野1丁目、2丁目、6丁目的一部分及び木曽町の一部
 13 東京都町田市木曽西1丁目的一部分、木曽町的一部分、根岸町的一部分及び矢部町的一部分
 14 東京都町田市小山町及び矢部町的一部分
 15 東京都町田市小山町的一部分
 16 東京都町田市小山町及び相原町的一部分
 17 逗子市久木の一部
 18 横浜市戸塚区下飯田町及び上飯田町的一部分
 19 寒川町大字下大曲及び田端的一部分
 20 鎌倉市浄明寺及び大町7丁目的一部分
 21 葉山町長柄字松久保的一部分
 22 松田町大字寄字老番及び式番的一部分
 23 愛川町中津字若宮的一部分

- (注) 24 愛川町中津字新戸境的一部分及び字蟹沢的一部分
 25 伊勢原市石田及び高森的一部分
 26 横浜市戸塚区瀬谷町的一部分
 27 横浜市戸塚区下飯田町及び上飯田町的一部分
 28 藤沢市高倉的一部分
 29 横浜市瀬谷区瀬谷町的一部分
 30 横浜市瀬谷区瀬谷町的一部分
 31 横浜市戸塚区上飯田町的一部分
 32 横浜市戸塚区上飯田町的一部分
 33 東京都町田市金森及び鶴間的一部分
 34 横浜市瀬谷区目黒町及び五貫目町的一部分
 35 東京都町田市金森的一部分
 36 厚木市愛甲的一部分
 37 相模原市大字新戸字南的一部分
 38 開成町金井島的一部分、岡野的一部分及び延沢的一部分
 39 海老名市国分字宮台的一部分
 40 逗子市桜山5丁目的一部分
 41 茅ヶ崎市萩園的一部分
 42 橘町大字小竹字豆ヶ谷津的一部分、女頃橋的一部分及び丹蔵ヶ谷津的一部分並びに大字中村原字奥ヶ入的一部分
 43 松田町大字松田惣領字下原的一部分
 44 秦野市菖蒲的一部分
 45 大井町大字金手的一部分
 46 松田町大字寄的一部分
 47 南足柄市班目的一部分及び千津島的一部分
 48 厚木市下川入字一ノ域的一部分及び字二ノ域的一部分

○合併・境界変更等の状況

昭和22年5月3日（地方自治法施行）以降に行われたものについて施行年月日、合体、編入、境界変更等の別及び旧市区町村名を収録した。

- 1 年月日欄の（ ）は、旧市区町村名欄中の（ ）で表示された団体が、その直前に表示されている団体に編入された年月日、または合体等により新たに設置された年月日を表している。
- 2 市制施行又は町制施行に（ ）のあるものは、合併と同時にそれが行われたことを表している。
- 3 合併、境界変更等の区別は次のとおりである。
 - ア 合体 2以上の市町村を廃し、その区域をもって新たに市町村を置くことをいう。
 - イ 編入 市町村を廃し、その区域を他の市町村に編入することをいう。
 - ウ 分立 市町村の一部を区域を分けて、その地域をもって新たに市町村を置くことをいう。
 - エ 境界変更 市町村の区域の一部を他の市町村に編入することで、市町村の法人格に変動がないものをいう。

4 地形と地質

1 地形

本県は関東平野の南西部に位置し、面積は約2400平方キロメートルである。

本県の地形は(1)丹沢山地と箱根火山で特徴づけられる起伏の激しい山がちの西部地域、(2)多摩丘陵と三浦半島でとらえられる丘陵地性の東部地域、(3)相模川を中心として、その両岸に広がる平坦な段丘と低地とからなる中央地域の三地域に大きく分けることができる。

方位	地名	経緯度(世界測地系による)
最東端	川崎市川崎区浮島町	東経 139度47分46秒
最西端	足柄上郡山北町(三国山)	東経 138度54分57秒
最南端	三浦市城ヶ島安房崎	北緯 35度07分44秒
最北端	相模原市緑区(生藤山)	北緯 35度40分22秒

(1) 西部の山岳地域

北には本県で最も古い地層からできた小仏山地と、県内最高峰の蛭ヶ岳(標高1673メートル)をはじめ1300メートル前後の山々が連なる丹沢山地とがある。その前面に秦野盆地、大磯丘陵が続いている。南西には三重式火山で知られる箱根火山があり、酒匂川、狩川によってつくられた足柄平野がそのすそ野に広がっている。

(2) 東部の丘陵、台地の地域

北には標高70～90メートルの多摩丘陵、標高40～50メートルの下末吉台地があり、東京都に面して多摩川低地が続いている。南には多摩丘陵より古い丘陵地性の三浦半島があり、海岸線は屈曲に富み、いたるところにおぼれ谷が発達している。

(3) 平坦な中央地域

本県の中央部を占めているこの地域は、北から標高50～150メートルの相模原台地、扇状地性の愛甲台地と続き、相模低地、南は湘南砂丘地帯となって相模湾に臨んでいる。相模川の上流には典型的な河岸段丘(3つの段丘面)がみられる。

このように変化に富んだ地形は、数百万年にわたるさまざまな変遷を経てつくりだされたものである。

2 地質

本県の地質は、地形にも現れているように、西部地域と東部地域とでは地層が堆積した時代や地質構造に大きな違いがある。

(1) 西部地域では、約1億～3000万年前(中生代末から新生代中頃)に堆積したと考えられている小仏層群や相模湖層群が、陣馬山、相模湖、津久井湖にかけて露出している。両層群を構成する岩石は硬砂岩、粘板岩、千枚岩などからなり、県下でみられる最古の岩石である。

丹沢山地や中津山地は、約1700万～600万年前(新生代新第三紀の中頃から終り頃)に堆積した主に火山砕屑(さいせつ)物-緑色凝灰(ぎょうかい)岩-によってできた丹沢層群および愛川層群(主に火山砕屑岩、礫岩、砂岩からなる)からなっている。その丹沢層群の下部に花崗(かこう)岩質マグマが貫入して、丹沢は東西の方向に伸びたドームのように隆起した。隆起した丹沢は削剥され、現在その中心部の石英閃緑岩やトーナル岩が地表にあらわれ、白い岩肌を呈している。この花崗岩質マグマに接した丹沢層群の一部は、変成作用を受けて、石英閃緑岩やトーナル岩の北および東側にホルンフェルスが、南側に結晶片岩が生じている。

丹沢山地の周囲には、約600万～100万年前(新第三紀の終わりから第四紀中頃)に堆積

した地層が分布している。それは、桂川流域の西桂層群（主に砂岩、礫岩からなる）、足柄山地の足柄層群（主に礫岩、砂岩、泥岩からなる）などである。

大磯丘陵は、ほとんど約50万～10万年前（新生代第四紀終わり頃）の地層（主に砂、泥からなる）と関東ローム層からできているが、南東部には、約1500万年前（新第三紀中頃）に堆積した高麗山層群（砂岩、泥岩、玄武岩溶岩）、約600万～500万年前（新第三紀末）に堆積した大磯層（凝灰質砂岩、泥岩）と鷹取山層（主に礫岩からなる）とが分布している。

箱根火山は、約40万年前（第四紀中頃）以後に活動した火山で、基盤の早川凝灰角礫岩、須雲川安山岩類の上に山体をつくった。

(2) **東部地域**では、三浦半島の中央に約1500万年前（新第三紀の中頃）に堆積した葉山層群（主に泥岩と砂岩からなる）が、北西―南東の方向に狭い帯状に分布している。葉山層群の北側には、約500万～100万年前（新第三紀末から第四紀）に堆積した地層である三浦層群から上総層群が北へ重なってゆき、横浜から多摩丘陵まで分布している。葉山層群の南側にも、三浦層群が分布している。多摩丘陵の一部、下末吉台地、三浦半島の宮田、大津付近の台地には、約30万年前以後（第四紀終わり頃）に堆積した地層が分布し、その上を厚く関東ローム層が覆っている。

(3) 相模川に沿った**中央地域**のうち、相模原台地、愛甲台地は、河岸段丘で関東ローム層に覆われている。相模低地は相模川的作用によって厚木から南に形成された沖積低地で、酒匂川的作用で堆積した足柄平野とともに、沖積層からなっている。沖積層はこのほかに、鶴見川、境川その他県下の河川の流域や多摩川低地を形成している。また湘南の海岸に沿って、砂丘堆積物が幾すじかみられる。
(生命の星・地球博物館)

5 地形区分図



(生命の星・地球博物館)

6 地

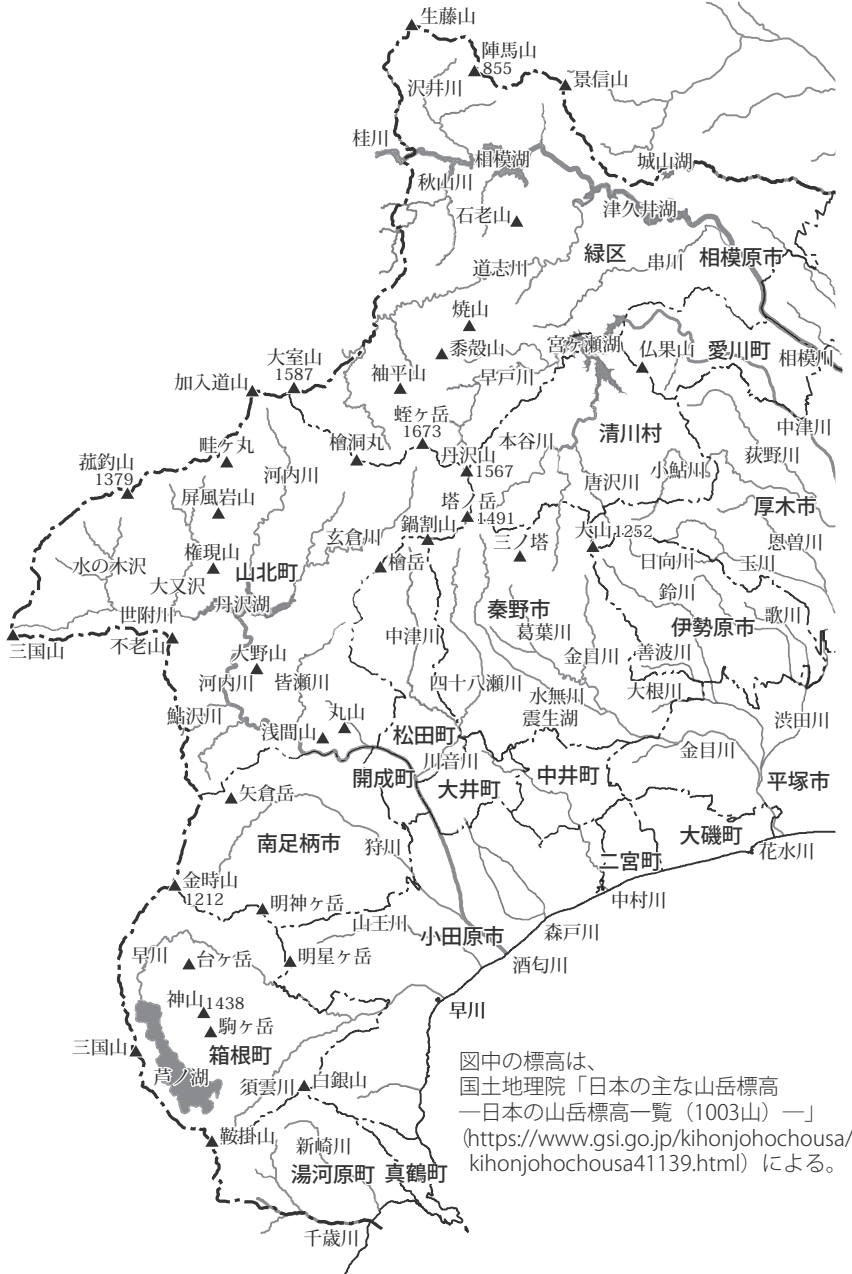

図中の標高は、
 国土地理院「日本の主な山岳標高
 ー日本の山岳標高一覧 (1003山) ー」
 (<https://www.gsi.go.jp/kihonjohochousa/kihonjohochousa41139.html>) による。

7 港湾及び漁港

(令和7年4月1日現在) 河港課、水産課調

港名			種別	所在地	区別
横川	浜崎	港	国際戦略港湾	横浜市	—
		港	同	川崎市	—
横須賀		港	重要港湾	横須賀市	—
葉山	山南	港	地方港湾	三浦郡葉山町	—
湘大	磯	港	同	藤沢市	—
真	磯	港	同	中郡大磯町	—
三崎	鶴	港	同	足柄下郡真鶴町	—
小田原	漁	港	特定第3種漁港	三浦市三崎	漁港
小平	原	港	第3種漁港	小田原市早川	同
間塚	漁	港	第2種漁港	平塚市千石河岸	同
長井	口	港	同	三浦市南下浦町松輪	同
佐島	漁	港	同	横須賀市長井	同
柴島	漁	港	同	同 佐島	同
金沢	漁	港	第1種漁港	横浜市金沢区柴町	同
北下	漁	港	同	同 平潟町	同
秋谷	浦	港	同	横須賀市長沢・三浦市南下浦町	同
久留	和	港	同	横須賀市秋谷	同
金田	田	港	同	同	同
毘沙門	漁	港	同	三浦市南下浦町金田	同
初声	漁	港	同	同 毘沙門	同
真名	漁	港	同	三浦市初声町三戸	同
小坪	漁	港	同	三浦郡葉山町一色	同
鎌倉	越	港	同	逗子市小坪	同
片瀬	漁	港	同	鎌倉市腰越	同
茅ヶ崎	漁	港	同	鎌倉市坂ノ下	同
二宮	漁	港	同	藤沢市片瀬海岸	同
石橋	漁	港	同	茅ヶ崎市南湖	同
米神	漁	港	同	中郡二宮町山西	同
江之浦	漁	港	同	小田原市石橋	同
福浦	漁	港	同	同 米神	同
		港	同	同 江之浦	同
		港	同	足柄下郡真鶴町岩	同
		港	同	同 湯河原町福浦・吉浜	同

(注) 特定第3種漁港……………第3種漁港のうち水産業の振興上特に重要な漁港
 第3種漁港……………その利用範囲が全国的なもの
 第2種漁港……………その利用範囲が第1種漁港より広く第3種漁港に属しないもの
 第1種漁港……………その利用範囲が地元の漁業を主とするもの

8 海岸線延長

単位 m

(各年3月31日現在) 資料提供：河港課

年別	合計	所管			
		国土交通省		農林水産省	
		水管理・国土保全局	港湾局	農村振興局	水産庁
令和4年	435,958	106,579	264,726	—	64,653
5年	435,695	105,988	264,726	—	64,981
6年	435,895	105,988	264,926	—	64,981

(注) 国土交通省水管理・国土保全局「海岸統計」による。

9 河 川

1 一級河川

(令和7年3月31日現在) 河港課調

水 系 名 (河 川 名)	県 下	一級河川	県 内	水 系 名 (河 川 名)	県 下	一級河川	県 内
	総延長	延 長	流域面積		総延長	延 長	流域面積
	km	km	km ²		km	km	km ²
多 摩 川				相 模 川			
多 摩 川	28.36	28.36	68.22	相 模 川	55.60	55.60	672.97
平 瀬 川	9.40	8.00	27.05	小 出 川	12.68	11.25	34.74
平 瀬 川 支 川	2.33	2.33	3.07	千 久 尻 川	6.20	1.70	7.73
二ヶ領本川	7.10	5.90	14.60	目 久 尻 川	19.85	19.85	34.27
五反田川	4.48	1.48	8.00	永 池 川	8.53	5.84	12.30
三 沢 川	2.40	2.40	3.48	玉 川	21.07	8.00	38.30
				細 田 川	2.00	0.95	2.40
鶴 見 川				小 鮎 川	21.43	13.75	50.01
鶴 見 川	31.97	31.97	184.40	荻 野 川	15.14	8.85	18.77
矢 上 川	13.59	7.85	36.40	中 津 川	32.83	30.20	143.42
有 馬 川	3.87	0.24	5.30	早 戸 川	13.45	7.45	39.97
早 淵 川	11.44	9.77	27.80	川 弟 川	3.30	3.30	5.53
鳥 山 川	4.18	4.18	8.00	鳩 川	16.10	14.25	54.21
砂 田 川	3.47	1.47	3.48	鳩 川 分 水 路	0.23	0.23	-
大 熊 川	3.60	2.84	12.70	鳩 川 隧 道 分 水 路	0.26	0.26	-
鴨 居 川	0.43	0.10	1.50	道 保 川	4.10	2.40	7.30
恩 田 川	7.60	7.60	29.43	串 川	15.16	12.10	26.75
梅 田 川	3.00	2.20	3.86	道 志 川	21.70	21.70	66.78
麻 生 川	3.40	1.70	8.16	秋 山 川	8.87	7.00	15.87
真 光 寺 川	0.15	0.15	0.12	金 山 川	0.50	0.50	0.06
				海 老 名 分 水 路	0.32	0.32	-

2 二級河川

(令和7年3月31日現在) 河港課調

水 系 名 (河 川 名)	県 下	二級河川	県 内	水 系 名 (河 川 名)	県 下	二級河川	県 内
	総延長	延 長	流域面積		総延長	延 長	流域面積
	km	km	km ²		km	km	km ²
帷 子 川				宮 川			
帷 子 川	19.34	17.34	57.90	宮 川	2.53	2.04	7.98
帷子川分水路	6.61	6.61	-	侍 従 川	3.06	2.62	5.27
石 崎 川	1.71	1.60	-	侍 従 川			
新 田 間 川	2.20	2.20	-	鷹 取 川	2.00	0.57	2.30
幸 川	0.30	0.30	-	鷹 取 川			
今 井 川	7.00	5.59	7.19	平 作 川	11.00	7.07	26.08
中 堀 川	5.90	0.85	4.30	平 作 川			
大 岡 川				松 越 川	4.70	1.55	11.92
大 岡 川	15.00	10.54	35.59	松 越 川	3.90	1.94	6.73
中 村 川	3.00	3.00	-	竹 川			
堀 割 川	2.70	2.70	-	下 山 川	5.50	2.00	10.37
堀 川	0.90	0.90	-	下 山 川			
日 野 川	2.87	1.90	-	森 戸 川	2.00	2.00	7.70
大岡川分水路	3.64	3.64	-	森 戸 川			

9 河 川 (つづき)

2 二級河川 (つづき)

(令和7年3月31日現在) 河港課調

水 系 名 (河 川 名)	県 下 総延長	二級河川 延長	県 内 流域面積	水 系 名 (河 川 名)	県 下 総延長	二級河川 延長	県 内 流域面積
	km	km	km ²		km	km	km ²
田 越 川				中 村 川			
田 越 川	6.16	3.00	13.14	中 村 川	10.30	9.00	29.47
滑 川				藤 沢 川	5.84	2.44	5.09
滑 川	7.60	2.00	11.87	森 戸 川			
神 戸 川				森 戸 川	5.50	3.75	24.50
神 戸 川	3.00	1.30	2.50	酒 匂 川			
境 川				酒 匂 川	27.19	27.19	387.64
境 川	52.14	52.14	191.95	狩 川	15.64	13.64	70.57
柏 尾 川	11.12	11.12	83.78	仙 了 川	8.40	5.67	4.85
平 戸 永 谷 川	7.86	4.90	15.54	要 定 川	7.20	5.85	5.75
独 川	9.00	7.18	13.88	洞 川	6.00	4.50	6.44
阿 久 和 川	7.50	5.51	14.00	川 音 川	3.99	3.30	53.25
名 瀬 川	3.44	2.21	3.14	四 十 八 瀬 川	10.80	7.85	16.72
宇 田 川	5.00	3.83	11.86	中 津 川	10.75	9.10	31.44
和 泉 川	11.00	9.51	11.46	虫 沢 川	2.24	1.58	5.94
小 松 川	1.22	1.21	1.82	尺 里 川	4.88	2.65	9.80
本 沢 川	2.10	2.10	0.88	滝 沢 川	3.16	0.71	3.50
舞 岡 川	3.50	1.64	4.29	内 川	10.00	7.55	13.40
引 地 川				皆 瀬 川	6.68	5.85	14.30
引 地 川	20.71	16.85	66.91	河 内 川	20.27	18.08	173.23
引 蓼 川	7.32	5.10	18.22	玄 倉 川	15.50	11.50	43.30
金 目 川				世 附 川	13.43	7.80	62.00
金 目 川	21.00	19.50	177.25	大 又 沢	7.80	5.80	23.00
河 内 川	3.50	2.50	5.77	水 ノ 木 沢	5.80	1.70	20.40
鈴 川	15.69	14.72	89.12	山 王 川			
渋 田 川	14.25	11.25	48.68	山 王 川	9.50	4.05	27.19
歌 川	6.15	5.50	9.91	早 川			
板 戸 川	3.80	1.93	2.24	早 川	20.65	20.65	80.59
大 根 川	5.22	4.23	15.20	芦 の 湖	21.10	21.10	26.77
善 波 川	3.65	1.48	4.74	須 雲 川	8.73	3.97	22.54
座 禅 川	3.20	3.20	6.77	新 崎 川			
室 川	7.60	5.00	24.42	新 崎 川	6.11	4.23	15.64
水 無 川	11.50	7.50	17.69	千 歳 川			
葛 葉 川	9.30	6.22	15.76	千 歳 川	8.95	3.20	18.31
渋 田 川 分 水 路	0.32	0.32	-	藤 木 川	3.45	2.50	11.40
葛 川				ア ゲ ジ 沢	1.07	0.67	4.00
葛 川	7.60	5.66	29.80				
不 動 川	5.00	4.23	14.10				

2

氣象・地震

概 況

令和6年全般

1月は、冬型の気圧配置や高気圧に覆われて晴れた日が多くなりましたが、気圧の谷や低気圧の影響で雷雨や雨の日もあり、みぞれが降った日もありました。

2月は、冬型の気圧配置や高気圧に覆われ晴れた日もありました。また、上旬にはみぞれが降った日もありました。

3月は、上旬および下旬は本州付近を低気圧と高気圧が交互に通過したため、天気は数日の周期で変わり、中旬は高気圧に覆われて晴れた日が多くなりました。また、本州付近を低気圧が通過した影響で、12日と26日は大雨となりました。

4月は、中旬は高気圧に覆われて概ね晴れましたが、上旬と下旬は前線や湿った空気の影響で曇りや雨の日が多くなり、9日は前線を伴った低気圧が本州付近を通過した影響で大雨となりました。

5月は、高気圧に覆われて晴れた日もありました。13日は前線の影響で大雨となりました。

6月は、月の前半は高気圧に覆われて晴れた日が多くなりましたが、上空寒気の影響で大雨となった日もありました。後半は低気圧や前線、湿った空気の影響で曇りや雨の日が多く、大雨や雷雨となった日もありました。

7月は、前線の活動が活発となった期間前半は、曇りや雨の日が多くなりました。期間後半は、梅雨明け後高気圧に覆われた日が多くなりましたが、気圧の谷や湿った空気の影響により雨や雷雨となった日がありました。

8月は、高気圧に覆われて晴れた日が多くなりましたが、気圧の谷や湿った空気の影響で、雨や雷雨となった日も多くなりました。また、期間の終わりは、台風第10号や太平洋高気圧の縁を回る暖かく湿った空気が流れ込んで大気の状態が不安定となり、大雨となりました。

9月は、上旬から中旬にかけて、高気圧に覆われて晴れた日が多くなりましたが、前線や湿った空気の影響で、雨や雷雨となった日がありました。下旬は前線が本州付近に停滞し、湿った空気が流れ込みやすかったため、曇りや雨の日が多くなりました。

10月は、高気圧に覆われて晴れた日もありました。また前線の通過や前線上の低気圧の影響で、大雨となった日もありました。

11月は、西高東低の気圧配置や高気圧に覆われて晴れた日もありました。また、2日と26日にかけては低気圧の影響で大雨となりました。

12月は、冬型の気圧配置や高気圧に覆われて晴れた日が多くなりましたが、低気圧や気圧の谷の影響でみぞれが降った日もありました。

平均気温

横浜の年平均気温は、18.0℃（平年差+1.8℃）で平年よりかなり高くなりました。

月毎では、平年よりかなり高い月が多くなりました。

日照時間

横浜の年間日照時間は、2227.3時間（平年比110%）で平年よりかなり多くなりました。

月毎では、平年並から平年より多い月が多く、平年よりかなり多い月もありました。

降水量

横浜の年降水量は、**1819.0mm**（**平年比105%**）で平年並となりました。

月毎では、前半を中心に平年より多く、かなり多くなった月もあった一方、後半は平年よりかなり少ない月もありました。

梅雨

関東甲信地方の梅雨入りは**6月21日**ごろ（平年**6月7日**ごろ）で、梅雨明けは**7月18日**ごろ（平年**7月19日**ごろ）でした。

横浜の梅雨時期（**6月～7月**）の降水量は、**438.0mm**（平年**371.3mm**）でした。

台風

（**台風第7号**）**8月13日**に日本の南で発生した**台風第7号**は、発達しながら北東へ進んで**14日から15日**にかけて小笠原諸島に接近しました。その後、発達しながら北上して**15日朝**には強い勢力になり、夜には非常に強い勢力となって伊豆諸島に接近しました。台風は、その後も発達しながら北上を続け、**16日から17日**にかけて関東東部の沿岸部に接近しました。

神奈川県内では、台風の影響で**8月16日**は大雨となり、風にあおられて転倒するなどの人的被害や道路冠水、交通機関への影響などが発生しました。

（**台風第10号**）**8月20日**にマリアナ諸島で発生した**台風第10号**は、日本付近で動きが遅くなり、**27日**に非常に強い勢力となって奄美地方に接近しました。その後、進路を北に変えて非常に強い勢力のまま九州南部に接近し、強い勢力で**29日8時頃**に鹿児島県薩摩川内市付近に上陸しました。上陸後は、遅い速度で勢力を弱めながら九州北部地方や四国地方を通り、**30日**に熱帯低気圧に変わった後、東海道沖へ進みました。

動きの遅い台風や太平洋高気圧の縁を回る暖かく湿った空気の影響により、神奈川県内では、長時間大雨が続き、月最大**72時間**降水量が小田原市で**529.5mm**（**9月1日7時30分**）、海老名市で**444.5mm**（**1日12時50分**）、平塚市で**427.5mm**（**1日9時50分**）、相模原市中央で**420.5mm**（**1日12時20分**）と観測史上**1位**の値を更新し、人的被害や建物被害、停電などの被害が発生しました。

なお、令和**6年**の台風の発生数は**26個**（平年値**25.1個**）で、接近数（全国）は**11個**（平年値**11.7個**）、上陸数は**2個**（平年値**3.0個**）でした。

※「令和**6年全般**」で引用している気象資料は横浜の資料。

※平年値は、**1991～2020年**の30年間の平均値。

横浜の風配図 令和6年（2024年）

【風配図】

1日24回、毎正時に観測された風向（**16方位**）を方位別に集計し、その度数を百分率（**%**）で表したもの。

※静穏：風速 **0.3m/s**未滿

（横浜地方気象台まとめ）

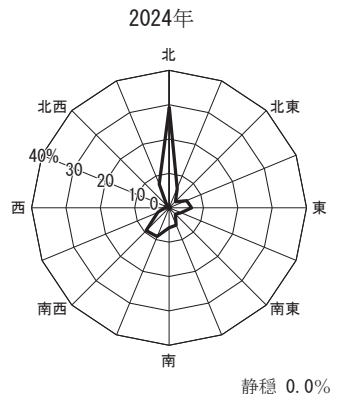

1 平均気温

単位 °C

(令和6年) 横浜地方気象台調

観測所	月												
	年平均	1	2	3	4	5	6	7	8	9	10	11	12
横浜	18.0	8.0	8.5	10.1	17.0	19.9	23.1	28.8	29.3	26.9	21.0	14.4	9.0
△海老名	17.3	6.5	7.7	9.3	16.5	19.4	22.8	28.6	28.8	26.5	20.5	13.7	7.2
△辻	17.8	8.0	8.5	10.2	16.7	19.5	22.7	27.7	28.9	26.9	21.1	14.5	8.8
△小田原	17.4	7.1	8.2	9.9	16.3	19.3	22.5	28.5	28.5	26.8	20.5	13.9	7.5
△三浦	17.8	8.6	8.7	10.3	16.4	19.1	22.5	27.4	28.6	26.5	20.9	14.7	9.8

(注) 1 △印は、アメダス（地域気象観測所）資料。

2)印は、統計を行う対象資料が許容範囲で欠けている。（準正常値）

2 降水量

単位 mm

(令和6年) 横浜地方気象台調

観測所	月												
	年	1	2	3	4	5	6	7	8	9	10	11	12
横浜	1819.0	32.5	83.5	223.0	128.5	212.5	356.0	82.0	245.0	96.5	207.5	152.0	0.0
△相模湖	1709.5	44.0	80.5	169.5	118.0	163.5	274.0	83.0	514.5	46.0	137.0	79.5	0.0
△相模原中央	2133.5	47.5	88.5	257.0	136.0	199.5	328.5	79.0	610.0	78.0	203.0	106.5	0.0
△日吉	1616.0	37.0	71.0	177.0	108.5	201.0	320.5	95.0	253.5	61.0	184.5	107.0	0.0
△丹沢湖	2546.5	65.0	152.0	219.5	173.0	317.5	418.0	104.5	562.0	99.5	250.0	185.5	0.0
△海老名	2192.5	44.5	92.5	219.5	144.5	212.5	409.0	122.5	545.0	61.5	216.0	125.0	0.0
△平塚	1902.5	38.5	89.5	201.0	111.0	192.5	322.5	76.5	515.0	60.0	171.5	124.0	0.5
△辻	1753.0	33.5	95.5	187.0	126.5	177.0	303.0	106.5	318.5	69.5	189.0	147.0	0.0
△箱根	4587.0	93.5	376.0	372.5	352.5	685.0	625.5	258.5	875.5	222.0	415.5	301.0	9.5
△小田原	2634.0	64.0	151.5	292.0	174.5	255.5	417.0	104.5	675.0	49.5	259.5	190.5	0.5
△三浦	1663.0	22.0	102.0	215.0	140.5	211.0	328.0	77.0	143.5	100.0	179.0	141.5	3.5

(注) 1 △印は、アメダス（地域気象観測所）資料。

2 アメダスの0.0は、降水がなかったか、0.5mmに満たない降水があった場合を表す。

3)印は、統計を行う対象資料が許容範囲で欠けている。（準正常値）

3 横浜地方気象台主要気象状況

(令和6年) 横浜地方気象台調

項目	月													
	年	1	2	3	4	5	6	7	8	9	10	11	12	
気温°C	日最高気温の平均	22.1	12.2	12.4	14.5	21.1	24.1	27.6	33.1	33.7	30.7	24.5	17.7	13.4
	日最低気温の平均	14.7	4.1	5.2	6.2	13.6	16.2	19.8	25.8	26.5	24.2	18.0	11.4	5.1
	日最高気温の極値	37.1	17.5	24.0	26.9	27.7	28.0	33.4	37.1	36.4	34.9	31.1	23.4	18.2
	日最低気温の極値	0.6	0.8	0.6	0.9	8.3	10.2	15.8	22.7	24.4	19.1	12.2	6.0	2.2
相対湿度(%)	平均相対湿度	69	52	63	57	73	73	78	77	77	79	78	66	53
	最小相対湿度	15	16	22	15	26	19	24	41	42	52	44	21	18
日照時間(時間)	2227.3	212.3	146.3	195.6	146.4	194.5	184.9	221.9	229.9	192.7	116.7	146.4	239.7	
日照率(%)	50	68	47	53	37	45	43	50	55	52	33	47	79	
日最大降水量(mm)	119.0	29.0	29.0	53.0	49.0	57.5	119.0	40.0	104.0	39.5	65.5	58.5	0.0	
最深積雪(cm)	4	-	4	1	-	-	-	-	-	-	-	-	-	
風速・風向(m/s)	平均風速	3.5	3.6	4.0	4.3	2.9	3.8	3.0	3.0	3.3	3.6	3.5	3.7	3.2
	日最大風速	13.7	12.8	12.3	13.5	12.2	13.7	9.6	10.7	12.1	11.4	10.3	10.6	11.2
	その風向	SSW	N	N	SSW	SSW	SSW	SW	SW	N	SW	N	N	SW
	日最大瞬間風速	28.2	19.3	22.0	28.2	25.8	25.3	17.0	19.2	21.1	18.8	19.2	18.2	19.0
その風向	SSW	N	SSW	SSW	SSW	SSW	SSW	SW	N	SSW	N	N	SW	
震度1以上の地震回数	35	0	0	0	2	3	6	5	6	3	3	3	4	

(注) 1 年の欄は、項目が平均のときは年平均、極値または最大値・最小値のときは年の極値または最大値・最小値、合計のときは年合計、回数ときは年総回数。

2 震度1以上の地震回数は、横浜市中区山手町で震度1以上を観測した回数。

4 横浜地方気象台月別降水量・日照時間変化図

(令和6年) 横浜地方気象台調

1 降水量

(mm)

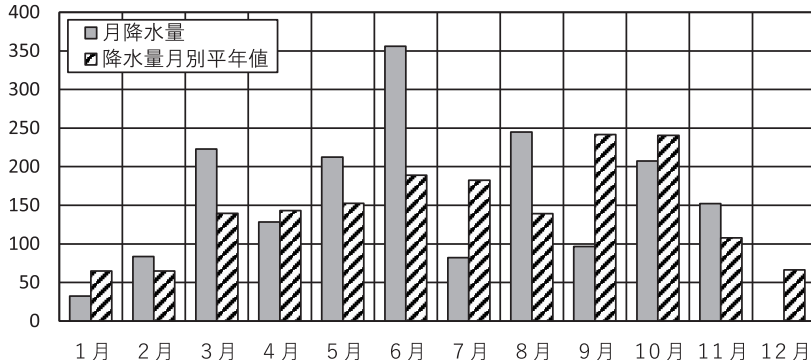

(注) 平年値は、1991年～2020年の30年間の平均。

2 日照時間

(時間)

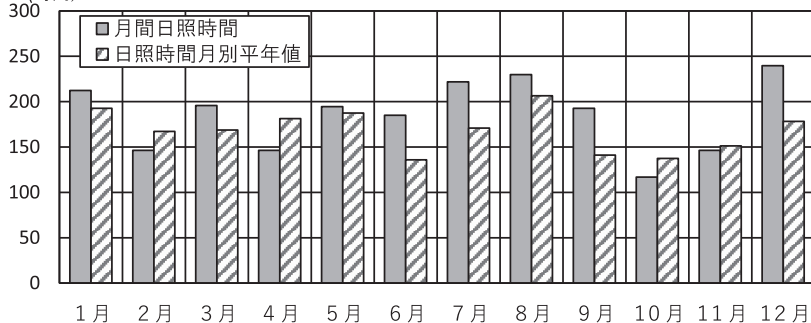

(注) 平年値は、1991年～2020年の30年間の平均。

5 横浜地方気象台冬日・夏日・真夏日・猛暑日

単位 日

(令和6年) 横浜地方気象台調

	令和6年	平年値		令和6年	平年値
冬日	-	3.8	真夏日	81	48.8
夏日	145	113.3	猛暑日	22	2.0

(注) 1 平年値は1991～2020年の30年平均

2 「冬日」最低気温<0℃ 「真夏日」最高気温≥30℃
「夏日」最高気温≥25℃ 「猛暑日」最高気温≥35℃

6 平均気温・降水量分布図

(令和6年) 横浜地方気象台調

年平均気温 (°C)

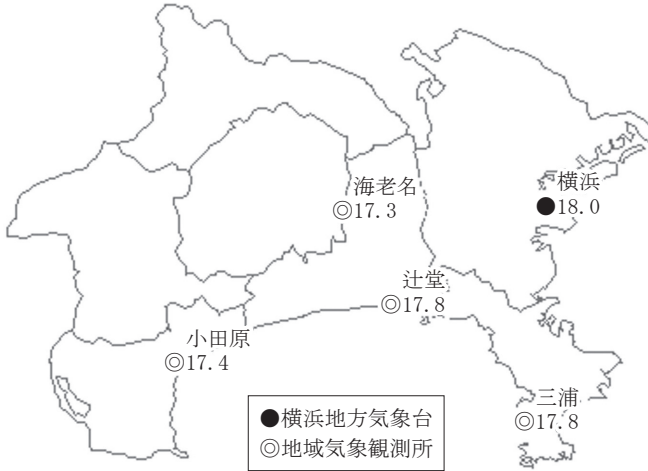

年間降水量 (mm)

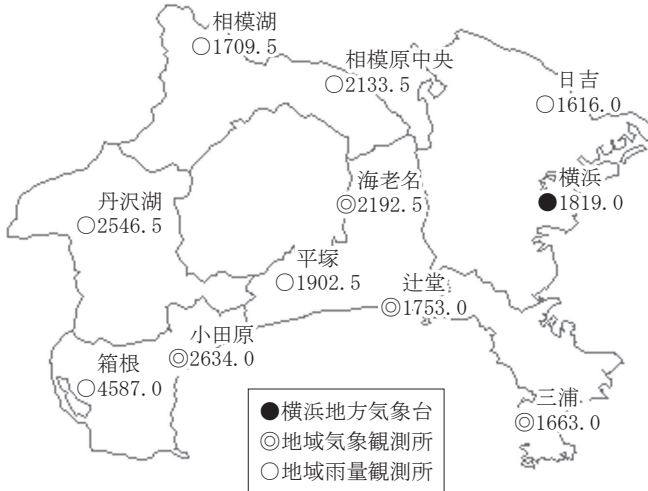

7 横浜地方気象台月別累年順位更新表

(令和6年) 横浜地方気象台調

月	日	要素	記録	順位	統計開始年
1月	-	月平均気温の高い方から	8.0℃	1位	1897年
2月	20日	日最高気温の高い方から	24.0℃	4位	1897年
	-	月平均気温の高い方から	8.5℃	3位	1897年
	20日	日最低気温の高い方から	13.9℃	3位	1897年
	19日	日最低気温の高い方から	13.3℃	5位	1897年
3月	31日	日最高気温の高い方から	26.9℃	1位	1897年
	30日	日最高気温の高い方から	23.5℃	10位	1897年
	-	月降水量の多い方から	223.0mm	4位	1897年
	31日	日最低気温の高い方から	16.4℃	1位	1897年
4月	28日	日最高気温の高い方から	27.7℃	5位	1897年
	-	月平均気温の高い方から	17.0℃	2位	1897年
5月	-	月平均気温の高い方から	19.9℃	4位	1897年
	28日	日最低気温の高い方から	22.2℃	1位	1897年
6月	28日	日最大10分間降水量	11.5mm	8位	1937年
	24日	日最高気温の高い方から	33.4℃	9位	1897年
	-	月平均気温の高い方から	23.1℃	4位	1897年
	-	月降水量の多い方から	356.0mm	7位	1897年
	25日	日最低気温の高い方から	24.9℃	10位	1897年
7月	29日	日最高気温の高い方から	37.1℃	3位	1897年
	30日	日最高気温の高い方から	36.7℃	6位	1897年
	8日	日最高気温の高い方から	36.7℃	7位	1897年
	22日	日最高気温の高い方から	36.3℃	9位	1897年
	-	月平均気温の高い方から	28.8℃	1位	1897年
	29日	日最低気温の高い方から	29.2℃	1位	1897年
	25日	日最低気温の高い方から	28.0℃	2位	1897年
	24日	日最低気温の高い方から	27.9℃	3位	1897年
	30日	日最低気温の高い方から	27.4℃	6位	1897年
	28日	日最低気温の高い方から	27.4℃	7位	1897年
	27日	日最低気温の高い方から	27.0℃	10位	1897年
8月	17日	日最高気温の高い方から	36.4℃	6位	1896年
	-	月平均気温の高い方から	29.3℃	1位	1896年
	12日	日最低気温の高い方から	28.4℃	1位	1896年
	11日	日最低気温の高い方から	28.0℃	7位	1896年
	18日	日最低気温の高い方から	27.9℃	10位	1896年
9月	20日	日最高気温の高い方から	34.9℃	6位	1896年
	18日	日最高気温の高い方から	34.6℃	9位	1896年
	-	月平均気温の高い方から	26.9℃	1位	1896年
	-	月間日照時間の多い方から	192.7時間	5位	1905年
	13日	日最低気温の高い方から	27.0℃	5位	1896年
	12日	日最低気温の高い方から	27.0℃	6位	1896年
	14日	日最低気温の高い方から	26.9℃	8位	1896年
	11日	日最低気温の高い方から	26.8℃	10位	1896年
10月	2日	日最高気温の高い方から	31.1℃	4位	1896年
	-	月平均気温の高い方から	21.0℃	1位	1896年
	4日	日最低気温の高い方から	23.1℃	7位	1896年
	2日	日最低気温の高い方から	22.9℃	10位	1896年

7 横浜地方気象台月別累年順位更新表（つづき）

（令和6年）横浜地方気象台調

月	日	要素	記録	順位	統計開始年
11月	27日	日最大10分間降水量	9.5 mm	7位	1937年
	27日	日最大1時間降水量	26.0 mm	9位	1937年
	-	月平均気温の高い方から	14.4℃	10位	1896年
12月	-	月降水量の少ない方から	0.0 mm	1位	1896年
	-	月間日照時間の多い方から	239.7時間	2位	1905年

（注）順位は2024年終了時点での順位。

8 地震表

（令和6年）横浜地方気象台調

月日	時分	震源地名	震源			マグニチュード	最大震度	神奈川県内の震度（最大）
			北緯 （度分）	東経 （度分）	深さ （km）			
1 1	16:10	石川県能登地方	37° 29.77'	137° 16.23'	16	7.6	7	3
1 28	8:59	東京湾	35° 38.24'	140° 01.14'	73	4.7	4	4
2 1	4:20	千葉県西北部	35° 41.89'	139° 58.00'	67	3.4	1	1
2 3	15:09	山梨県東部・富士五湖	35° 28.52'	138° 59.72'	25	4.0	3	2
2 9	17:42	伊豆半島東方沖	34° 57.61'	139° 13.76'	172	4.9	2	2
2 9	23:40	埼玉県南部	35° 58.95'	139° 49.94'	83	3.9	2	1
2 18	16:14	千葉県南部	35° 25.25'	139° 55.92'	113	4.1	2	2
2 29	11:13	千葉県東方沖	35° 23.38'	140° 33.63'	29	4.6	3	1
2 29	12:30	千葉県東方沖	35° 20.49'	140° 33.45'	28	4.5	3	1
2 29	16:27	千葉県東方沖	35° 23.24'	140° 33.11'	29	4.6	3	1
2 29	18:35	千葉県東方沖	35° 23.77'	140° 33.28'	27	4.9	4	2
3 1	5:43	千葉県東方沖	35° 26.10'	140° 33.00'	31	5.3	4	3
3 2	1:49	千葉県南部	35° 18.97'	140° 20.85'	26	5.0	4	2
3 2	20:23	茨城県南部	36° 02.69'	139° 54.19'	44	3.8	3	1
3 7	5:40	山梨県東部・富士五湖	35° 32.24'	138° 56.21'	23	3.6	2	1
3 8	2:58	伊豆半島東方沖	35° 04.19'	139° 09.19'	9	2.9	2	1
3 9	4:26	千葉県東方沖	35° 23.46'	140° 25.23'	28	4.4	4	1
3 15	0:14	福島県沖	37° 04.36'	141° 09.80'	50	5.8	5弱	2
3 17	6:17	福島県沖	37° 09.39'	141° 26.88'	44	5.4	4	1
3 17	12:38	東京都多摩東部	35° 37.57'	139° 30.84'	26	2.9	1	1
3 18	3:50	千葉県西北部	35° 45.70'	140° 16.01'	58	4.2	2	2
3 18	18:49	千葉県西北部	35° 38.21'	140° 04.24'	72	3.7	2	2
3 21	9:08	茨城県南部	36° 02.93'	139° 53.27'	46	5.3	5弱	3
3 27	6:06	千葉県北東部	35° 33.49'	140° 23.17'	55	4.3	2	1
4 4	11:15	東京都多摩東部	35° 39.08'	139° 33.18'	105	3.8	2	2
4 4	12:16	福島県沖	37° 43.85'	141° 51.70'	44	6.3	4	2
4 24	20:40	茨城県北部	36° 26.95'	140° 36.94'	55	5.1	4	2
4 27	17:35	小笠原諸島西方沖	27° 54.25'	139° 47.96'	515	6.7	3	2
5 18	9:55	茨城県沖	35° 55.50'	141° 02.41'	15	4.5	3	1
5 26	0:55	茨城県南部	36° 09.41'	140° 05.62'	66	4.7	3	2
5 30	2:14	東海道南方沖	32° 18.61'	137° 47.28'	405	5.5	2	1
6 5	21:54	栃木県南部	36° 15.83'	139° 47.07'	60	4.2	3	1
6 6	9:03	千葉県東方沖	35° 38.09'	140° 41.38'	50	4.6	3	1
6 16	19:16	千葉県西北部	35° 48.11'	140° 04.64'	69	4.3	2	2
6 16	19:35	千葉県西北部	35° 48.23'	140° 04.29'	68	4.3	2	2
6 23	22:54	千葉県西北部	35° 38.71'	140° 03.63'	72	4.1	2	2
6 24	23:24	埼玉県南部	35° 50.12'	139° 20.50'	56	3.7	2	1

8 地 震 表 (つづき)

(令和6年) 横浜地方気象台調

月日	時分	震央地名	震 源			マグニチュード	最大震度	神奈川県内の震度 (最大)
			北緯 (度分)	東経 (度分)	深さ (km)			
6 25	4:21	神奈川県西部	35° 16.74'	139° 08.03'	12	2.6	1	1
6 25	17:31	八丈島東方沖	33° 33.02'	141° 14.74'	44	5.5	2	1
7 4	12:12	千葉県東方沖	35° 12.53'	140° 27.82'	49	5.2	4	3
7 8	5:01	小笠原諸島西方沖	27° 02.43'	139° 16.80'	598	6.4	3	1
7 16	22:19	茨城県南部	36° 02.50'	140° 06.07'	65	4.2	3	1
7 18	20:07	八丈島東方沖	33° 34.06'	140° 14.53'	100	5.7	3	2
7 22	10:07	茨城県北部	36° 46.77'	140° 44.62'	89	4.8	3	1
7 31	1:47	東京都多摩東部	35° 40.93'	139° 34.67'	121	4.7	3	3
8 9	19:57	神奈川県西部	35° 24.60'	139° 09.67'	13	5.3	5弱	5弱
8 9	19:59	神奈川県西部	35° 24.34'	139° 09.02'	12	3.2	1	1
8 9	20:06	神奈川県西部	35° 24.14'	139° 08.93'	12	2.7	1	1
8 9	22:34	神奈川県西部	35° 24.50'	139° 09.78'	13	2.5	1	1
8 10	0:10	八丈島東方沖	33° 44.43'	140° 35.63'	56	4.9	1	1
8 10	4:04	茨城県南部	36° 03.54'	139° 53.42'	45	3.6	2	1
8 10	17:20	神奈川県西部	35° 24.44'	139° 09.21'	12	2.7	1	1
8 11	10:19	千葉県南部	35° 18.19'	139° 58.80'	74	3.4	1	1
8 14	19:38	神奈川県西部	35° 24.68'	139° 09.99'	13	4.2	3	3
8 15	20:20	神奈川県西部	35° 24.16'	139° 09.30'	12	4.3	4	4
8 16	5:57	神奈川県西部	35° 24.62'	139° 09.86'	13	2.8	1	1
8 19	0:50	茨城県北部	36° 43.01'	140° 37.20'	8	5.1	5弱	1
8 28	2:05	神奈川県東部	35° 34.44'	139° 29.02'	38	4.0	3	3
9 1	11:28	山梨県東部・富士五湖	35° 29.72'	138° 57.69'	23	4.2	3	2
9 7	22:42	東海道南方沖	32° 15.74'	137° 53.10'	399	5.3	2	1
9 14	2:39	山梨県東部・富士五湖	35° 28.63'	138° 57.18'	20	3.2	1	1
9 16	1:51	茨城県南部	35° 56.08'	140° 07.83'	64	4.1	2	1
9 23	6:28	山梨県東部・富士五湖	35° 29.67'	138° 57.30'	17	2.8	1	1
10 13	3:50	茨城県南部	36° 02.65'	139° 54.90'	45	4.4	3	2
10 14	19:45	東京湾	35° 33.34'	140° 05.13'	71	4.5	3	3
10 16	17:53	茨城県南部	36° 05.43'	139° 51.99'	47	4.3	3	2
10 26	6:20	埼玉県南部	35° 50.16'	139° 21.28'	56	3.9	2	2
10 30	15:14	茨城県南部	36° 02.72'	139° 54.72'	45	4.0	2	1
11 5	0:10	東京湾	35° 33.65'	140° 05.37'	71	4.1	2	2
11 12	12:01	東京湾	35° 14.16'	139° 50.84'	91	3.2	1	1
11 13	16:02	千葉県南東沖	34° 51.07'	139° 47.46'	96	3.8	1	1
11 16	2:58	千葉県東方沖	35° 50.09'	140° 53.90'	33	4.9	3	1
11 20	3:36	駿河湾南方沖	34° 11.10'	138° 28.71'	253	5.0	2	2
11 26	22:47	石川県西方沖	37° 00.52'	136° 23.85'	7	6.6	5弱	1
12 4	7:31	千葉県南東沖	34° 36.37'	140° 19.54'	79	4.4	1	1
12 4	19:11	茨城県南部	36° 05.24'	139° 54.04'	49	4.3	3	2
12 5	12:55	東京都多摩東部	35° 47.87'	139° 31.74'	51	3.2	1	1
12 8	7:39	千葉県北西部	35° 39.25'	140° 10.86'	69	4.1	2	2
12 10	5:33	千葉県東方沖	35° 10.04'	140° 34.46'	53	4.8	2	2
12 17	12:27	神奈川県西部	35° 23.74'	139° 09.62'	12	2.8	2	2
12 28	1:55	千葉県東方沖	35° 25.90'	140° 28.45'	56	4.2	2	1

(注) 1 神奈川県内で震度1以上が観測された地震。
 2 最大震度は全国の観測点の最大震度。

3

土地

土

地

概 況

土地利用概況

本県の面積は、24万1655ha（令和6年10月1日現在）、全国第43位であり、下から5番目の小さな県である。可住地面積（総面積から林野面積と主要湖沼面積を引いた面積）は、14万7428haで県総面積の61.0%となっている。

（統計センター）

市街化区域及び市街化調整区域

令和6年4月1日現在で、県内33市町村のうち都市計画区域が指定されている市町は、19市13町（30都市計画区域）、面積では19万9774haで全県域の82.7%を占めている（都市計画区域が指定されていないのは、清川村の全域と相模原市、松田町及び山北町の一部である）。

この都市計画区域のうち、首都圏整備法に基づく既成市街地及び近郊整備地帯内について、無秩序な市街化を防止し計画的な市街化を図るため、市街化区域と市街化調整区域との区分（区域区分＝線引き）が、昭和45年6月10日に行われ、その後数回の軽易な変更を経ながら、昭和52年からこれまでに7回の見直しを行ってきた。平成27年6月の地方分権に係る一括法により、線引き見直しに係る権限が指定都市に移譲され、第7回見直しからは、各指定都市がそれぞれの都市計画区域における線引きの見直しを行うこととなり、県、川崎市及び相模原市は平成28年度中に見直しを行い、横浜市は平成29年度末までに見直しを行った。現在、全県域の71.5%にあたる県内19市9町の都市計画区域17万2856haで区域区分がされ、そのうち市街化区域面積は9万4618haで、54.7%を占めている。

用途地域

県内の用途地域は、昭和43年に都市計画法及び建築基準法が改正され8用途地域制（第一種住居専用地域、第二種住居専用地域、住居地域、近隣商業地域、商業地域、準工業地域、工業地域、工業専用地域）となったことに伴い、その大半は昭和48年12月に都市計画決定された。

その後、平成4年に都市計画法及び建築基準法が改正され、住居系の3用途地域が7用途地域（第一種低層住居専用地域、第二種低層住居専用地域、第一種中高層住居専用地域、第二種中高層住居専用地域、第一種住居地域、第二種住居地域、準住居地域）に細分され12用途地域制となり、平成8年5月10日に新たな用途地域が指定された。

また、平成30年に都市計画法及び建築基準法が改正され、住居系の用途として田園住居地域が新たに創設され13用途地域制となった。

令和6年4月1日現在で、都市計画区域が指定されている19市13町に9万7467haの用途地域が都市計画決定されている。

（都市計画課）

1 土 地 利

市 町 村 別	総 面 積			可 住 地 面 積	
	令 和 4 年 10 月 1 日 現在	令 和 5 年 10 月 1 日 現在	令 和 6 年 10 月 1 日 現在	(令 和 6 年)	総面積に対 する構成比
	km ²	km ²	km ²	km ²	%
県 計	2,416.32	2,416.32	2,416.55	1,474.28	61.0
横 浜 市	438.01	438.01	438.23	401.61	91.6
川 崎 市	142.96	142.96	142.96	135.23	94.6
相 模 原 市	328.91	328.91	328.91	140.97	42.9
横 須 賀 市	100.81	100.81	100.81	71.91	71.3
平 塚 市	(※) 67.82	(※) 67.82	(※) 67.83	62.90	92.7
鎌 倉 市	39.66	39.66	39.66	26.87	67.8
藤 沢 市	69.56	69.56	69.56	63.95	91.9
小 田 原 市	113.60	113.60	113.60	71.14	62.6
茅 ヶ 崎 市	(※) 35.70	(※) 35.70	(※) 35.70	32.87	92.1
逗 子 市	17.28	17.28	17.28	10.97	63.5
三 浦 市	32.05	32.05	32.05	26.17	81.7
秦 野 市	103.76	103.76	103.76	49.74	47.9
厚 木 市	93.84	93.84	93.83	67.38	71.8
大 和 市	27.09	27.09	27.09	25.37	93.7
伊 勢 原 市	55.56	55.56	55.56	34.45	62.0
海 老 名 市	26.59	26.59	26.59	25.85	97.2
座 間 市	17.57	17.57	17.57	16.67	94.9
南 足 柄 市	77.12	77.12	77.12	24.98	32.4
綾 瀬 市	22.14	22.14	22.14	20.58	93.0
葉 山 町	17.04	17.04	17.04	8.23	48.3
寒 川 町	13.34	13.34	13.34	13.10	98.2
大 磯 町	(※) 17.18	(※) 17.18	(※) 17.18	11.92	69.4
二 宮 町	9.08	9.08	9.08	7.34	80.8
中 井 町	19.99	19.99	19.99	13.47	67.4
大 井 町	14.38	14.38	14.38	10.89	75.7
松 田 町	37.75	37.75	37.75	9.15	24.2
山 北 町	224.61	224.61	224.61	26.42	11.8
開 成 町	6.55	6.55	6.55	6.55	100.0
箱 根 町	92.86	92.86	92.86	16.63	17.9
真 鶴 町	7.05	7.05	7.05	3.52	49.9
湯 河 原 町	40.97	40.97	40.97	10.40	25.4
愛 川 町	34.28	34.28	34.28	19.42	56.7
清 川 村	71.24	71.24	71.24	7.65	10.7

- (注) 1 総面積及び主要湖沼面積は、国土交通省国土地理院「全国都道府県市区町村別面積調」による。なお、(※)の数値は境界未定のため参考値である。
- 2 可住地面積＝総面積－林野面積（現況森林面積＋森林以外の草生地）－主要湖沼面積
なお、本県の主要湖沼は芦ノ湖（7.03km²）である。
- 3 林野面積は、農林業センサス（農山村地域調査）（令和2年2月1日現在）による。
- 4 耕地面積は、作物（面積）統計調査（令和6年7月15日現在）による。

用 面 積

全国都道府県市区町村別面積調、農林業センサス、作物(面積)統計調査、国勢調査結果

林 野	面 積		耕 地		人 口 集 中 地 区 面 積	
	令和2年 2月1日現在	総面積に対 する構成比	令和6年 7月15日現在	総面積に対 する構成比	(令和2年)	総面積に対 する構成比
	km ²	%	km ²	%	km ²	%
	935.24	38.7	178.00	7.4	954.76	39.5
	36.62	8.4	25.70	5.9	352.49	80.5
	7.73	5.4	4.79	3.4	134.25	93.9
	187.94	57.1	14.10	4.3	69.97	21.3
	28.90	28.7	4.97	4.9	56.88	56.4
	4.93	7.3	14.10	20.8	33.97	50.1
	12.79	32.2	0.92	2.3	23.88	60.2
	5.61	8.1	8.41	12.1	46.34	66.6
	42.46	37.4	17.20	15.1	30.30	26.7
	2.83	7.9	3.03	8.5	23.16	64.9
	6.31	36.5	0.06	0.3	7.96	46.1
	5.88	18.3	11.80	36.8	3.70	11.5
	54.02	52.1	10.10	9.7	23.16	22.3
	26.45	28.2	10.20	10.9	29.38	31.3
	1.72	6.3	1.76	6.5	24.98	92.2
	21.11	38.0	10.50	18.9	10.17	18.3
	0.74	2.8	4.75	17.9	14.14	53.2
	0.90	5.1	1.96	11.2	12.09	68.8
	52.14	67.6	6.47	8.4	6.89	8.9
	1.56	7.0	2.26	10.2	13.93	62.9
	8.81	51.7	0.32	1.9	4.24	24.9
	0.24	1.8	2.18	16.3	7.20	54.0
	5.26	30.6	2.54	14.8	5.82	33.9
	1.74	19.2	1.06	11.7	4.30	47.4
	6.52	32.6	3.98	19.9	-	-
	3.49	24.3	3.10	21.6	2.42	16.8
	28.60	75.8	1.32	3.5	2.06	5.5
	198.19	88.2	2.71	1.2	-	-
	-	-	1.79	27.3	2.84	43.4
	69.20	74.5	0.06	0.1	-	-
	3.53	50.1	0.33	4.7	-	-
	30.57	74.6	2.02	4.9	2.88	7.0
	14.86	43.3	2.71	7.9	5.38	15.7
	63.59	89.3	0.37	0.5	-	-

5 「人口集中地区面積」市部・郡部別地域表章が、町村合併及び新市の創設による市域の拡大などにより、必ずしも都市的地域と農村的地域の特質を明瞭に示さなくなった事情を考慮して、昭和35年国勢調査で初めて設定された。市区町村の境域内で人口密度の高い基本単位区等（原則として人口密度が1平方キロメートル当たり4,000人以上）が隣接して、その人口が、5,000人以上となる地域をいう。

6 「総面積に対する構成比」の「総面積」は、令和6年10月1日現在の総面積である。

2 都 市 計 画 区 域 ・

単位 ha

市 町 村 別	都市計画区域				計	第一種 低層住居 専用地域	第二種 低層住居 専用地域	第一種中 高層住居 専用地域	第二種中 高層住居 専用地域
	計	市街化 区 域	市 街 化 調 整 区 域	非線引 区 域					
令和4年	199,775	94,453	78,405	26,918	97,300.8	29,343.6	770.3	15,275.6	2,904.4
5年	199,775	94,472	78,386	26,918	97,320.8	29,343.6	770.3	15,285.6	2,905.4
6年	199,774	94,618	78,240	26,918	97,466.8	29,378.6	770.3	15,285.6	2,905.4
横浜市	43,653	33,767	9,885	-	33,733	13,702	174	2,701	1,766
川崎市	14,435	12,728	1,707	-	12,728	2,749	15	2,209	432
相模原市(合計値)	21,704	6,855	4,172	10,677	7,438	1,820	16	1,598	317
(緑区一部、中央区及び南区)	11,027	6,855	4,172	-	6,638	1,672	16	1,307	308
(緑区一部)	10,677	-	-	10,677	800	148	-	291	9
横須賀市	10,081	6,627	3,456	-	6,627	1,740	11	1,968	60
平塚市	6,788	3,152	3,636	-	3,152	359	7.5	912	24
鎌倉市	3,953	2,569	1,384	-	2,569	1,294	-	515	1.7
藤沢市	6,956	4,799	2,158	-	4,799	2,227	33	297	83
小田原市	11,380	2,822	8,558	-	2,822	235	-	602	-
茅ヶ崎市	3,576	2,221	1,355	-	2,221	555	5.3	820	43
逗子市	1,728	832	896	-	832	499	-	59	1
三浦市	3,144	729	2,415	-	729	186	-	109	-
秦野市	10,376	2,459	7,917	-	2,459	612	1.9	662	8.5
厚木市	9,384	3,201	6,183	-	3,221	404	-	555	41
和市	2,709	2,019	690	-	2,019	705	-	163	-
伊勢原市	5,556	1,207	4,349	-	1,207	312	-	216	33
海老名市	2,659	1,479	1,180	-	1,479	186	-	121	20
座間市	1,757	1,253	504	-	1,253	310	-	302	-
南足柄市	7,712	729	6,983	-	729	240	-	159	5.9
綾瀬市	2,214	1,034	1,180	-	1,034	130	0.6	341	13
葉山町	1,704	513	1,191	-	513	296	-	80	2.4
寒川町	1,342	723	619	-	723	66	-	92	-
大磯町	1,723	548	1,175	-	548	175	-	126	-
二宮町	908	434	474	-	434	135	-	110	1.5
中井町	1,999	233	1,766	-	233	1.6	-	45	-
大井町	1,438	348	1,090	-	348	61	-	131	36
山田町	571	198	373	-	198	-	-	56	-
北町	2,153	-	-	2,153	337	-	-	54	-
開成町	655	284	371	-	284	20	35	39	-
箱根町	9,286	-	-	9,286	1,412	288	471	25	-
真鶴町	705	-	-	705	131.8	-	-	38.6	-
湯河原町	4,097	-	-	4,097	399	-	-	-	13
愛川町	3,428	855	2,573	-	855	71	-	180	3.4
清川村	-	-	-	-	-	-	-	-	-

(注) 用途地域面積は、都市計画法で定める都市計画の図書(計画書)に表示された数値を引用している。

用途地域面積

(各年4月1日現在) 都市計画課調

用		途			地					特別用途 地
第一種 住居地域	第二種 住居地域	準住居 地	田園住居 地	近隣商業 地	商地	工業 地	工業 地	工業 地	工業 地	
16,802.2	3,126.0	2,700.7	-	3,808.0	4,165.5	6,688.0	5,045.0	6,670.1	1,968.8	
16,807.2	3,130.0	2,700.7	-	3,808.0	4,165.5	6,691.0	5,070.0	6,642.1	1,968.8	
16,811.2	3,160.9	2,700.7	-	3,819.0	4,165.5	6,715.0	5,103.0	6,650.1	1,968.8	
4,618	531	1,490	-	1,428	1,928	1,843	1,721	1,831	496	
1,394	942	632	-	621	806	683	461	1,782	29	
1,356	453	81	-	296	279	490	317	415	27	
1,157	435	81	-	270	196	464	317	415	27	
199	18	-	-	26	83	26	-	-	-	
741	106	-	-	180	160	713	457	491	-	
827	5.4	25	-	165	90	290	131	316	-	
268	108	23	-	86	31	77	133	33	-	
719	196	130	-	158	171	293	124	368	-	
954	46	101	-	200	83	165	369	67	-	
380	47	9.7	-	63	27	124	47	100	-	
200	15	-	-	38	18	1.9	-	-	-	
245	79	-	-	34	19	38	19	-	-	
446	129	28	-	55	28	107	147	235	-	
734	188	44	-	71	103	513	399	169	67	
537	45	43	-	102	45	321	58	-	-	
199	104	-	-	24	40	97	116	66	-	
662	35	-	-	39	45	166	143	62	-	
279	16	10	-	41	12	75	125	83	2.8	
131	-	-	-	13	2.8	42	26	109	-	
183	-	33	-	17	-	94	77	145	-	
128	-	-	-	7	-	-	-	-	-	
231	-	-	-	19	2.3	110	100	103	-	
136	24	-	-	48	-	30	9	-	11	
152	3.5	-	-	24	-	2.4	-	6.1	-	
45	9	-	-	-	-	29	33	70	-	
31	26	30	-	3	-	23	7	-	-	
124	-	-	-	9	6	2.7	-	-	-	
196	-	-	-	5	4	56	22	-	-	
128	-	-	-	15	3.4	9	19	15	-	
490	-	-	-	28	110	-	-	-	1,024	
55.2	-	-	-	16	-	22	-	-	-	
182	25	21	-	3	152	3	-	-	101	
40	28	-	-	11	-	295	43	184	211	
-	-	-	-	-	-	-	-	-	-	

3 地 目 別 評

単位 m²

市町村別	計	田	畑	宅地
令和5年	1,240,374,533	43,267,255	178,494,161	606,337,091
6年	1,240,289,697	42,619,502	177,044,682	608,078,627
7年	1,239,883,967	41,419,671	164,986,549	609,399,345
横 浜 市	272,249,284	1,881,247	23,357,530	205,529,004
川 崎 市	89,594,893	151,512	4,024,646	75,151,488
相 模 原 市	147,233,203	1,328,323	16,580,348	48,608,566
横 須 賀 市	56,762,283	1,539,588	5,061,381	30,773,496
平 塚 市	46,775,962	7,531,351	7,955,538	22,940,085
鎌 倉 市	21,855,544	15,352	854,639	14,787,890
藤 沢 市	46,918,341	1,490,599	7,990,181	29,737,044
小 田 原 市	65,599,446	5,203,016	17,770,429	18,870,122
茅 ヶ 崎 市	24,729,438	446,587	3,330,139	15,519,018
逗 子 市	7,130,144	-	16,300	4,319,933
三 浦 市	22,565,666	59,206	11,580,626	4,761,103
秦 野 市	48,758,220	1,975,159	11,185,766	17,106,816
厚 木 市	57,652,197	4,256,175	6,895,774	22,207,949
大 和 市	17,874,561	86,171	1,515,235	13,796,645
伊 勢 原 市	31,622,784	3,943,876	7,553,672	10,272,398
海 老 名 市	17,299,121	1,995,938	2,310,382	10,125,862
座 間 市	11,716,395	825,010	1,168,681	8,238,595
南 足 柄 市	31,575,708	2,669,960	6,181,342	6,238,471
綾 瀬 市	12,754,497	107,678	2,323,244	7,493,000
葉 山 町	9,741,674	371,806	469,363	3,412,510
寒 川 町	9,149,170	725,057	1,509,736	5,168,094
大 磯 町	12,844,268	514,779	2,545,117	3,485,063
二 宮 町	6,466,277	94,803	1,485,350	2,723,827
中 井 町	16,526,912	388,429	5,052,960	2,232,536
大 井 町	10,915,043	1,113,336	2,681,255	2,779,585
松 田 町	11,637,060	77,515	2,062,291	1,454,427
山 北 町	36,977,660	385,456	4,012,927	2,001,655
開 成 町	4,218,583	1,478,928	148,205	2,167,383
箱 根 町	30,192,988	21,920	231,256	6,846,919
真 鶴 町	3,130,418	-	1,018,926	1,089,343
湯 河 原 町	19,993,499	-	3,023,601	2,919,146
愛 川 町	21,925,600	671,149	2,592,553	6,167,591
清 川 村	15,497,128	69,745	497,156	473,781

(注) 本表の数値は各市町村が保管している土地課税台帳、又は土地補充課税台帳に登録された土地のうち、地方税法により課税対象となる土地(免税点未満を含む)の面積を表す。したがって、国及び地方公共団体の所有地、公用地等の非課税地の面積は含まれていない。

積地總価

(各年1月1日現在) 市町村課調

地 泉 鈹	池 沼	山 林	牧 場	原 野	雜 種 地
3,699	94,822	277,340,116	207,774	18,895,623	115,733,992
3,705	94,822	276,723,421	207,794	18,893,408	116,623,736
3,706	94,822	267,434,262	207,794	18,807,794	117,000,901
-	15,511	11,834,804	-	58,611	22,490,528
-	-	1,029,527	-	42,275	6,914,902
-	-	57,167,809	-	4,138,971	18,259,731
-	2,777	13,680,598	-	288,258	4,988,499
-	-	3,866,559	-	108,184	3,840,143
-	-	4,590,617	-	57,288	1,311,919
-	-	1,700,674	-	435	4,770,949
-	3,234	16,141,670	40,597	2,554,770	4,222,623
-	654	1,536,767	-	63,192	3,499,118
-	-	2,332,045	-	-	439,892
-	-	4,142,878	-	66,786	1,665,358
17	7,470	11,858,327	-	1,132,124	4,636,486
20	-	14,222,871	25,658	239,923	9,192,089
-	3,808	682,228	-	-	1,461,980
-	10,717	5,767,425	-	810,843	3,008,045
-	-	280,714	-	118,127	1,976,391
-	1,223	173,927	-	25,104	1,061,693
3	10,846	13,453,169	-	1,791,367	837,658
-	-	658,965	-	-	1,977,051
-	-	4,313,533	2,360	177,786	868,595
-	-	99,319	-	27,212	1,278,834
-	-	4,084,228	-	398,557	1,524,371
-	-	1,353,220	-	91,983	574,212
-	-	6,626,830	-	-	2,067,387
-	-	3,153,966	-	134,121	741,192
-	-	6,568,698	-	318,157	980,305
29	-	26,019,570	139,179	2,633,562	1,785,282
-	19,212	-	-	-	210,192
3,291	19,370	15,073,215	-	2,749,834	4,924,016
-	-	622,732	-	117,756	281,661
346	-	12,451,426	-	2,669	1,596,311
-	-	8,748,782	-	114,578	2,899,532
-	-	13,197,169	-	545,321	713,956

4 基準地平均価格及び平均変動率

1 県 全 域

用 途	住 宅 地			宅 地 見 込 地		
	基準地数	平均価格	平均変動率	基準地数	平均価格	平均変動率
		円	%		円	%
令 和 4 年	(637) 646	183,300	0.8	-	-	-
5 年	(640) 646	188,400	2.1	-	-	-
6 年	(636) 663	197,100	3.2	-	-	-

(注) 1 基準地数の () 内の数字は、選定替の基準地を除いた継続基準地数。

2 平均変動率は、基準地（選定替基準地を除く）ごとの変動率の計を当該基準地数で除したもの。

2 都市計画区域

(1) 市街化区域及び市街化調整区域が定められている地域

市区町名	用途 平均価格 等	市 街 化						
		住 宅 地			商 業 地			
		基準地数	平均価格	平均変動率	基準地数	平均価格	平均変動率	
		円	%		円	%		
計	(561)	586	215,100	3.5	(211)	230	737,300	6.4
市 計	(532)	557	220,900	3.6	(204)	221	761,300	6.6
町 計	(29)	29	104,300	2.0	(7)	9	148,100	1.7
横 浜 市	(199)	210	261,400	3.5	(91)	102	1,043,900	7.4
鶴 見 区	(10)	10	279,900	3.2	(7)	7	459,600	4.7
神 奈 川 区	(9)	10	322,600	5.5	(8)	8	1,239,400	8.6
西 区	(6)	6	287,000	3.9	(9)	10	4,226,200	9.5
中 区	(7)	8	380,400	3.0	(12)	14	1,163,300	9.7
南 区	(10)	12	254,100	2.8	(8)	8	473,500	8.9
保土ヶ谷区	(12)	12	217,800	4.2	(4)	4	452,000	10.7
磯 子 区	(9)	9	205,400	2.5	(5)	5	298,200	4.9
金 沢 区	(13)	13	205,500	3.5	(2)	4	339,300	4.5
港 北 区	(18)	18	380,100	4.5	(8)	9	964,300	7.0
戸 塚 区	(15)	16	215,400	3.2	(4)	5	630,200	5.5
港 南 区	(13)	13	214,200	2.8	(3)	4	678,500	6.3
旭 区	(12)	15	219,800	4.2	(4)	4	356,000	8.2
緑 区	(9)	10	236,000	3.3	(2)	3	466,300	4.7
瀬 谷 区	(8)	8	197,500	4.2	(4)	4	314,000	5.8
栄 区	(10)	11	196,500	2.8	(2)	2	275,500	3.8
泉 区	(8)	8	224,000	4.0	(3)	4	325,000	5.4
青 葉 区	(18)	19	331,500	2.9	(4)	4	948,000	6.3
都 筑 区	(12)	12	279,100	3.3	(2)	3	694,700	4.2

一 用途地域別 一

(各年7月1日現在) 土地水資源対策課調

商 業 地			工 業 地		
基準地数	平均価格	平均 変動率	基準地数	平均価格	平均 変動率
	円	%		円	%
(219) 223	624,600	1.9	(41) 41	115,900	3.9
(219) 223	660,500	4.3	(41) 41	122,000	5.2
(221) 240	711,400	6.2	(41) 41	131,000	7.4

3 平均価格は、1㎡当たりの価格。

(令和6年7月1日現在) 土地水資源対策課調

区 域			市 街 化 調 整 区 域		
工 業 地			住 宅 地		
基準地数	平均価格	平均 変動率	基準地数	平均価格	平均 変動率
	円	%		円	%
(41) 41	131,000	7.4	(51) 53	68,200	0.7
(38) 38	136,100	7.6	(43) 45	73,100	0.8
(3) 3	67,200	5.5	(8) 8	40,400	0.1
(10) 10	169,100	7.8	(11) 11	122,200	1.2
(1) 1	162,000	13.3	-	-	-
-	-	-	(1) 1	122,000	1.7
-	-	-	-	-	-
(1) 1	140,000	14.8	-	-	-
-	-	-	-	-	-
-	-	-	-	-	-
(1) 1	149,000	14.6	(1) 1	109,000	0.9
(1) 1	152,000	13.4	(1) 1	100,000	0.0
(1) 1	264,000	3.5	-	-	-
(2) 2	128,500	3.2	(1) 1	113,000	0.9
-	-	-	(1) 1	96,000	0.0
-	-	-	(1) 1	118,000	1.7
-	-	-	-	-	-
(1) 1	184,000	3.4	(1) 1	122,000	2.5
-	-	-	-	-	-
-	-	-	(1) 1	102,000	2.0
-	-	-	(1) 1	137,000	0.7
(2) 2	191,500	4.1	(2) 2	162,500	1.3

4 基準地平均価格及び平均変動率

2 都市計画区域（つづき）

（1）市街化区域及び市街化調整区域が定められている地域

用途 平均価格 等 市区町名	市 街 化						
	住 宅 地			商 業 地			
	基準地数	平均価格	平均 変動率	基準地数	平均価格	平均 変動率	
		円	%		円	%	
川崎市	(75)	79	306,900	4.4 (36)	38	894,700	8.4
川崎区	(7)	7	332,100	5.0 (10)	10	1,136,800	11.6
幸区	(7)	7	390,100	5.5 (4)	5	696,200	5.7
中原区	(9)	9	428,700	4.7 (8)	8	971,000	9.1
高津区	(15)	15	356,700	4.6 (3)	4	1,128,300	10.6
多摩区	(13)	15	259,800	3.5 (5)	5	565,800	5.3
宮前区	(12)	13	275,400	4.2 (4)	4	551,000	5.0
麻生区	(12)	13	192,500	4.0 (2)	2	917,500	6.1
相模原市	(40)	41	187,500	3.9 (12)	12	329,800	7.3
緑区	(9)	9	199,200	3.7 (2)	2	502,500	8.2
中央区	(13)	14	160,800	4.3 (7)	7	237,600	6.8
南区	(18)	18	202,400	3.8 (3)	3	429,700	7.9
横須賀市	(32)	35	112,000	1.2 (11)	11	209,100	1.2
平塚市	(21)	21	134,100	2.5 (7)	7	343,100	4.7
鎌倉市	(19)	20	219,500	5.0 (4)	4	975,500	9.3
藤沢市	(29)	31	235,700	5.6 (9)	9	420,400	5.2
小田原市	(13)	15	119,700	1.0 (8)	8	195,000	2.1
茅ヶ崎市	(14)	14	240,400	6.1 (2)	3	424,000	11.4
逗子市	(7)	7	188,900	4.7 (2)	2	364,000	4.7
三浦市	(6)	7	76,400	1.4 (1)	1	162,000	0.6
秦野市	(15)	15	91,000	0.8 (4)	4	162,000	0.3
厚木市	(16)	16	134,000	3.1 (6)	7	451,300	8.0
大和市	(12)	12	212,900	5.9 (4)	5	397,600	6.7
伊勢原市	(8)	8	130,400	3.3 (2)	2	300,000	5.4
海老名市	(8)	8	167,900	4.4 (2)	3	268,000	4.2
座間市	(8)	8	161,500	2.8 (1)	1	260,000	8.3
南足柄市	(5)	5	70,300	△ 0.1 (1)	1	85,000	0.0
綾瀬市	(5)	5	131,600	3.1 (1)	1	158,000	3.3
葉山町	(5)	5	167,000	6.3 (1)	1	240,000	9.1
寒川町	(3)	3	145,300	4.4 -	1	183,000	-
磯宮町	(4)	4	123,200	1.8 (1)	1	102,000	0.0
二宮町	(4)	4	86,500	0.4 (2)	2	163,000	0.0
中井町	(2)	2	50,000	0.0 -	-	-	-
大井町	(2)	2	73,700	0.5 (1)	1	110,000	0.9
松田町	(2)	2	94,200	1.0 (1)	1	109,000	0.9
開成町	(2)	2	111,500	0.6 -	1	176,000	-
愛川町	(5)	5	51,200	0.3 (1)	1	87,000	1.2

(注) 1 基準地数の () 内の数字は、選定替の基準地を除いた継続基準地数。
 2 平均変動率は、基準地（選定替基準地を除く）ごとの変動率の計を当該基準地数で除したもの。
 3 平均価格は、1㎡当たりの価格。

一 用途地域別 一 (つづき)

(令和6年7月1日現在) 土地水資源対策課調

区 域			市 街 化 調 整 区 域				
工 業 地			住 宅 地				
基準地数	平均価格	平均変動率	基準地数	平均価格	平均変動率		
	円	%		円	%		
(3)	3	193,000	8.6	(2)	2	115,000	3.2
(3)	3	193,000	8.6	-	-	-	-
-	-	-	-	-	-	-	-
-	-	-	-	-	-	-	-
-	-	-	-	-	-	-	-
-	-	-	(2)	2	115,000	3.2	
(5)	5	117,400	5.9	(3)	3	86,500	1.5
(1)	1	111,000	6.7	(1)	1	42,400	1.0
(2)	2	108,500	5.4	-	-	-	-
(2)	2	129,500	6.0	(2)	2	108,500	1.8
-	-	-	-	-	-	-	-
(1)	1	75,000	4.9	(2)	2	48,800	0.0
(2)	2	118,000	6.1	(2)	3	45,500	0.5
(1)	1	127,000	5.8	(1)	1	115,000	0.9
(2)	2	92,800	5.7	(1)	1	76,500	1.3
(1)	1	68,200	3.8	(3)	3	39,100	0.0
(1)	1	116,000	7.4	(2)	2	78,900	0.9
-	-	-	-	-	-	-	-
-	-	-	(2)	2	30,300	0.0	
(1)	1	65,000	7.8	(3)	3	28,800	0.0
(3)	3	162,700	11.8	(3)	3	50,000	0.0
(2)	2	132,500	6.0	(1)	1	128,000	2.4
(2)	2	107,500	13.3	(1)	2	52,300	0.9
(1)	1	136,000	5.4	(1)	1	51,500	0.8
(1)	1	109,000	3.8	(1)	1	52,200	0.0
-	-	-	-	(3)	3	25,900	△ 0.3
(2)	2	114,000	9.5	(1)	1	46,500	1.1
-	-	-	-	(1)	1	74,800	0.4
(1)	1	78,000	8.3	(1)	1	56,000	0.7
-	-	-	-	(1)	1	36,400	0.0
-	-	-	-	(1)	1	44,600	0.0
(1)	1	68,000	5.1	(1)	1	26,000	△ 0.4
-	-	-	-	(1)	1	29,500	△ 0.3
-	-	-	-	-	-	-	-
-	-	-	-	(1)	1	28,600	0.0
(1)	1	55,500	3.0	(1)	1	27,400	0.0

4 基準地平均価格及び平均変動率 — 用途地域別 — (つづき)

2 都市計画区域 (つづき)

(2) その他の地域 (該当する用途区分のみ掲載) (令和6年7月1日現在) 土地水資源対策課調

市区町名	用途 平均価格等	住 宅 地			商 業 地			
		基準地数	平均価格	平均変動率	基準地数	平均価格	平均変動率	
			円	%		円	%	
計	(21)	21	43,600	0.9	(10)	10	115,600	1.7
市	(7)	7	38,400	0.2	(3)	3	58,000	△ 0.6
町	(14)	14	46,100	1.2	(7)	7	140,200	2.7
相模原市	(7)	7	38,400	0.2	(3)	3	58,000	△ 0.6
緑区	(7)	7	38,400	0.2	(3)	3	58,000	△ 0.6
山北町	(2)	2	40,400	△ 0.1	(1)	1	50,900	△ 0.2
箱根町	(6)	6	36,100	2.4	(3)	3	219,700	6.5
真鶴町	(3)	3	49,200	0.1	(1)	1	76,600	△ 0.3
湯河原町	(3)	3	67,100	0.9	(2)	2	97,600	△ 0.1

(注) 1 基準地数の () 内の数字は、選定替の基準地を除いた継続基準地数。

2 平均変動率は、基準地 (選定替基準地を除く) ごとの変動率の計を当該基準地数で除したもの。

3 平均価格は、1㎡当たりの価格。

3 都市計画区域以外の地域

(令和6年7月1日現在) 土地水資源対策課調

市区村名	用途 平均価格等	住 宅 地		
		基準地数	平均価格	平均変動率
			円	%
計	(3)	3	27,000	0.5
相模原市	(1)	1	17,200	0.0
緑区	(1)	1	17,200	0.0
清川村	(2)	2	31,900	0.8

(注) 1 基準地数の () 内の数字は、選定替の基準地を除いた継続基準地数。

2 平均変動率は、基準地 (選定替基準地を除く) ごとの変動率の計を当該基準地数で除したもの。

3 平均価格は、1㎡当たりの価格。

4 林地

(令和6年7月1日現在) 土地水資源対策課調

地域 平均価格等	都市近郊林地地域			農村林地地域			全 体		
	基準地数	平均価格	平均変動率	基準地数	平均価格	平均変動率	基準地数	平均価格	平均変動率
		円	%		円	%		円	%
県全域	(7) 7	999,400	0.0	(10) 10	554,800	△ 0.2	(17) 17	737,900	△ 0.1

(注) 1 (都市近郊林地地域)

相模原市、小田原市、秦野市、厚木市、伊勢原市、南足柄市

(農村林地地域)

相模原市、中井町、大井町、松田町、山北町、湯河原町、愛川町、清川村

2 基準地数の () 内の数字は、選定替の基準地を除いた継続基準地数。

3 平均変動率は、基準地 (選定替基準地を除く) ごとの変動率の計を当該基準地数で除したもの。

4 平均価格は、林地10a当たりの価格。

5 用途別基準地平均変動率

単位 %

土地水資源対策課調

調査年、 本県・全国別	用途		住宅地	宅地 見込地	商業地	工業地
	令和4年調査	本 全	県 国	0.8 0.1	- 0.1	1.9 0.5
5年調査	本 全	県 国	2.1 0.7	- 0.5	4.3 1.5	5.2 2.6
6年調査	本 全	県 国	3.2 0.9	- 0.5	6.2 2.4	7.4 3.4

(注) 平均変動率は、基準地（選定替基準地を除く）ごとの変動率の計を当該基準地数で除したものである。

4

人 口

人
口

概 況

本県の人口

令和2年国勢調査結果（令和2年10月1日現在）によると、人口は923万7337人（全国第2位）、女性100人に対する男性の数（性比）は98.7（全国第5位）、人口密度は3823.2人/㎢（全国第3位）、世帯数は422万3706世帯（全国第2位）となっている。

また、神奈川県人口統計調査によると、令和6年10月1日現在では、922万3695人（男457万734人、女465万2961人）で、性比は98.2、人口密度は3817人/㎢、世帯数は439万8874世帯、1世帯当たりの人員は2.10人である。

市町村別の人口（上位5位）をみると、横浜市377万1063人（40.9%：人口総数に対する割合、以下同じ）、川崎市155万1788人（16.8%）、相模原市72万3586人（7.8%）、藤沢市44万3757人（4.8%）、横須賀市37万1241人（4.0%）となっている。

人口の推移

本県の人口は、第1回の国勢調査が行われた大正9年（132万3390人）と比較して約7倍に増加している。また、終戦から5年後の昭和25年（248万7665人）との比較では約3.7倍に増加している。

明治35年に100万人を超えた本県の人口は、37年後の昭和14年には200万人台となった。その後、300万人台へは17年間（昭和31年）を、400万人台へは7年間（昭和38年）を要している。高度経済成長期に入ると、500万人台へは4年9か月（昭和43年）、600万人台へは4年8か月（昭和48年）という短期間に急激に増加した。しかし、人口の増加数は昭和47年から鈍化しはじめ、700万人に達するまでに8年2か月（昭和56年）、800万人に達するまでに9年7か月（平成3年）を要し、それから18年5か月後の平成21年7月で900万人を超え、現在に至っている。

年間人口増減

神奈川県人口統計調査によると、令和6年中の人口増減は、6110人の減少であった。その内訳は、自然増減が4万8890人の減少、社会増減が4万2780人の増加であった。

年間人口増減は、昭和39年以後、「ひのえうま」の41年を除き、46年までは、毎年20万人以上の増加であった。46年の23万3876人をピークとして、増加数は年々減少を続けたが、平成元年までは（昭和54・55年を除き）10万人を超えていた。平成2年以後、人口増加の勢いが弱まり、2・3年は8万人台、4年は6万人台、5・6年は4万人台となり、7年には1万人台となった。平成8年には9年ぶりに前年を上回る増加となり、以後15年間は4万人台から7万人台の増加となった。その後、平成23年は前年の4万人台から一挙に1万人を割り込み9千人台の増加となったが、24年に1万人台となり、以後平成31・令和元年まで1万人台から2万人台で推移し、2年は3万人台であった。しかし、令和3年に調査開始以来初めて年間人口増減が減少に転じ、以後減少が連続している。

令和6年中の人口増減を市町村別にみると、川崎市5951人、海老名市1163人、大和市725人など4市で増加したが、横須賀市4325人、相模原市1367人、鎌倉市1090人など29市町村で減少した。なお、市町村別の対前年増減率の上位3位及び下位3位については、増加が海老名市0.83%、川崎市0.39%、大和市0.30%であり、減少は真鶴町2.49%、山北町1.87%、三浦市1.84%であった。

（統計センター）

1 世帯数、男女別人口、人口密度、1世帯あたり人員の推移

(各年10月1日現在) 国勢調査結果・神奈川県人口統計調査結果

年 別	世 帯 数	人 口			人口密度 (1戸当たり)	1世帯当 たり人員
		総 数	男 性	女 性		
	世帯	人	人	人	人	人
大正 9年	261,142	1,323,390	689,751	633,639	563	5.07
14年	287,777	1,416,792	739,699	677,093	602	4.92
昭和 5年	323,263	1,619,606	839,309	780,297	688	5.01
10年	358,316	1,840,005	951,348	888,657	782	5.14
15年	431,229	2,188,974	1,137,936	1,051,038	930	5.08
22年	465,951	2,218,120	1,115,111	1,103,009	943	4.76
25年	523,914	2,487,665	1,247,934	1,239,731	1,054	4.75
30年	625,619	2,919,497	1,470,415	1,449,082	1,236	4.67
35年	816,996	3,443,176	1,746,926	1,696,250	1,458	4.21
40年	1,149,842	4,430,743	2,280,926	2,149,817	1,866	3.85
45年	1,534,627	5,472,247	2,822,212	2,650,035	2,295	3.57
50年	1,906,467	6,397,748	3,287,118	3,110,630	2,676	3.36
55年	2,258,649	6,924,348	3,536,021	3,388,327	2,889	3.07
60年	2,491,849	7,431,974	3,804,081	3,627,893	3,094	2.98
平成 2年	2,847,812	7,980,391	4,098,147	3,882,244	3,308	2.80
7年	3,093,998	8,245,900	4,209,525	4,036,375	3,416	2.67
12年	3,341,233	8,489,974	4,308,786	4,181,188	3,515	2.54
17年	3,591,866	8,791,597	4,444,555	4,347,042	3,639	2.45
22年	3,844,525	9,048,331	4,544,545	4,503,786	3,745	2.35
27年	3,979,278	9,126,214	4,558,978	4,567,236	3,778	2.29
令和 2年	4,223,706	9,237,337	4,588,268	4,649,069	3,823	2.19
6年 [※]	4,398,874	9,223,695	4,570,734	4,652,961	3,817	2.10

(注) ※は神奈川県人口統計調査結果。

2 人口増減の推移

単位 人

(1月～12月年間) 神奈川県人口統計調査結果

年 別	人口増減	自 然 増 減		社 会 増 減			
		出 生	死 亡	転 入	転 出		
平成 6年	41,968	40,246	85,015	44,769	1,722	599,910	598,188
7年	13,825	35,304	82,204	46,900	△ 21,479	598,915	620,394
8年	42,839	36,959	83,046	46,087	5,880	590,290	584,410
9年	45,333	35,197	82,961	47,764	10,136	579,491	569,355
10年	57,499	34,626	84,711	50,085	22,873	574,061	551,188
11年	47,838	31,408	83,308	51,900	16,430	572,124	555,694
12年	57,324	33,217	84,411	51,194	24,107	591,245	567,138
13年	71,874	30,898	83,163	52,265	40,976	583,135	542,159
14年	64,293	29,182	82,685	53,503	35,111	571,871	536,760
15年	58,055	26,314	81,271	54,957	31,741	574,857	543,116
16年	51,011	25,047	81,067	56,020	25,964	558,651	532,687
17年	52,901	18,418	77,579	59,161	34,483	568,091	533,608
18年	46,534	20,836	80,256	59,420	25,698	543,598	517,900
19年	62,090	19,192	80,674	61,482	42,898	549,582	506,684
20年	55,096	16,427	80,276	63,849	38,669	530,261	491,592
21年	42,780	15,296	79,738	64,442	27,484	520,485	493,001
22年	42,896	11,519	79,870	68,351	31,377	530,727	499,350
23年	9,229	5,970	77,353	71,383	3,259	484,175	480,916
24年	12,276	4,625	77,079	72,454	7,651	487,933	480,282
25年	11,306	2,111	75,656	73,545	9,195	486,505	477,310
26年	16,507	△ 285	74,459	74,744	16,792	478,908	462,116
27年	27,691	△ 1,492	75,189	76,681	29,183	521,832	492,649
28年	19,363	△ 5,354	72,795	78,149	24,717	486,889	462,172
29年	15,879	△ 11,083	69,902	80,985	26,962	496,793	469,831
30年	18,346	△ 14,771	68,228	82,999	33,117	507,579	474,462
平成31・令和元年	20,200	△ 19,600	64,905	84,505	39,800	514,781	474,981
令和 2年	34,512	△ 22,407	62,882	85,289	56,919	532,374	475,455
3年	△ 5,160	△ 29,983	60,549	90,532	24,823	488,358	463,535
4年	△ 3,276	△ 40,970	58,118	99,088	37,694	505,665	467,971
5年	△ 2,810	△ 43,852	55,876	99,728	41,042	506,632	465,590
6年	△ 6,110	△ 48,890	53,626	102,516	42,780	504,563	461,783

3 市区町村別人口 一年別一

単位 人

(各年10月1日現在) 神奈川県人口統計調査結果

市区町村別	令和4年	5年	6年	市区町村別	令和4年	5年	6年
県 計	9,232,794	9,229,713	9,223,695				
横浜市	3,771,961	3,771,766	3,771,063	横須賀市	379,803	375,424	371,241
鶴見区	295,366	295,863	297,180	平塚市	257,713	258,463	258,380
神奈川区	249,054	249,773	251,587	鎌倉市	172,428	171,600	170,206
西区	105,588	106,417	107,155	藤沢市	443,451	443,986	443,757
中区	150,877	151,931	153,008	小田原市	187,347	186,338	185,926
南区	197,672	198,934	199,485				
				茅ヶ崎市	244,091	245,534	245,419
保土ヶ谷区	206,152	205,790	205,360	逗子市	56,609	56,019	55,488
磯子区	165,605	165,196	164,598	三浦市	40,943	40,306	39,547
金沢区	196,660	195,201	193,897	秦野市	161,652	161,278	160,656
港北区	362,122	363,097	365,316	厚木市	224,095	224,058	223,704
戸塚区	283,610	283,190	282,458				
				大和市	242,680	243,252	244,113
港南区	214,599	213,805	212,267	伊勢原市	101,360	101,446	101,284
旭区	242,572	241,767	240,825	海老名市	139,387	140,170	141,276
緑区	182,755	182,981	182,809				
瀬谷区	121,652	121,520	121,127	座間市	132,182	132,075	131,838
栄区	120,879	120,821	120,519	南足柄市	40,190	39,817	39,358
				綾瀬市	83,333	82,929	82,830
泉区	151,571	150,814	150,418				
青葉区	310,490	309,399	308,085	葉山町	31,431	31,118	30,708
都筑区	214,737	215,267	214,969	寒川町	48,631	48,616	48,520
				大磯町	31,353	31,146	30,833
川崎市	1,540,890	1,545,604	1,551,788	二宮町	27,120	26,968	26,685
川崎区	230,302	231,030	231,748	中井町	9,098	8,971	8,907
幸区	171,562	172,021	173,848				
中原区	264,926	266,655	267,917	大井町	17,219	17,324	17,264
高津区	234,081	234,839	235,744	松田町	10,477	10,361	10,271
多摩区	224,188	225,380	227,464	山北町	9,377	9,241	9,093
				開成町	18,677	18,808	18,743
宮前区	234,964	235,002	234,713	箱根町	10,978	10,965	10,865
麻生区	180,867	180,677	180,354				
				真鶴町	6,511	6,346	6,187
相模原市	726,559	725,087	723,586	湯河原町	22,855	22,473	22,106
緑区	169,023	167,593	166,713	愛川町	39,412	39,312	39,185
中央区	274,384	274,413	273,950	清川村	2,981	2,912	2,868
南区	283,152	283,081	282,923				

4 市区町村別の世帯数、男女別人口、1世帯

1 世帯数、人口、1世帯当たり人員、人口密度

市区町村別	世帯数	人 口			女性 100人に つき男性	人口総数 に対する 割合	1世帯当 たり人員	人口密度 (1ha当たり)
		総 数	男 性	女 性				
県 計	4,398,874	9,223,695	4,570,734	4,652,961	98.2	100.0	2.10	3,817
市 計	4,274,481	8,941,460	4,432,057	4,509,403	98.3	96.9	2.09	4,940
郡 計	124,393	282,235	138,677	143,558	96.6	3.1	2.27	465
横 浜 市	1,817,762	3,771,063	1,858,735	1,912,328	97.2	40.9	2.07	8,610
鶴 見 区	150,806	297,180	153,334	143,846	-	-	1.97	8,946
神 奈 川 区	136,210	251,587	128,010	123,577	-	-	1.85	10,602
西 区	60,116	107,155	54,218	52,937	-	-	1.78	15,243
中 区	88,989	153,008	77,742	75,266	-	-	1.72	7,038
南 区	109,350	199,485	99,421	100,064	-	-	1.82	15,770
保 土 ヶ 谷 区	101,821	205,360	100,539	104,821	-	-	2.02	9,364
磯 子 区	80,342	164,598	80,893	83,705	-	-	2.05	8,640
金 沢 区	91,313	193,897	93,954	99,943	-	-	2.12	6,263
港 北 区	183,420	365,316	182,084	183,232	-	-	1.99	11,634
戸 塚 区	126,134	282,458	137,416	145,042	-	-	2.24	7,892
港 南 区	97,708	212,267	102,977	109,290	-	-	2.17	10,667
旭 区	109,104	240,825	115,755	125,070	-	-	2.21	7,358
緑 区	82,476	182,809	89,710	93,099	-	-	2.22	7,166
瀬 谷 区	54,414	121,127	58,415	62,712	-	-	2.23	7,055
栄 区	54,805	120,519	58,423	62,096	-	-	2.20	6,508
泉 区	64,743	150,418	72,641	77,777	-	-	2.32	6,379
青 葉 区	136,717	308,085	148,311	159,774	-	-	2.25	8,747
都 筑 区	89,294	214,969	104,892	110,077	-	-	2.41	7,713
川 崎 市	784,086	1,551,788	780,891	770,897	101.3	16.8	1.98	10,855
川 崎 区	128,075	231,748	124,925	106,823	-	-	1.81	5,869
幸 区	83,918	173,848	87,912	85,936	-	-	2.07	17,367
中 原 区	141,654	267,917	135,298	132,619	-	-	1.89	18,176
高 津 区	119,025	235,744	116,735	119,009	-	-	1.98	14,410
多 摩 区	121,618	227,464	115,837	111,627	-	-	1.87	11,096
宮 前 区	107,093	234,713	113,292	121,421	-	-	2.19	12,612
麻 生 区	82,703	180,354	86,892	93,462	-	-	2.18	7,757
相 模 原 市	348,216	723,586	360,187	363,399	99.1	7.8	2.08	2,200
緑 区	77,408	166,713	83,669	83,044	-	-	2.15	657
中 央 区	131,375	273,950	136,750	137,200	-	-	2.09	7,430
南 区	139,433	282,923	139,768	143,155	-	-	2.03	7,424

当たり人員、人口密度及び増減数・率

(令和6年10月1日現在) 神奈川県人口統計調査結果

市区町村別	世帯数	人 口				女性 100人に つき男性	人口総数 に対する 割合	1世帯当 たり人員	人口密度 (1ha当たり)
		総 数	男 性	女 性	性 別				
	世帯	人	人	人	人	%	人	人	
横 須 賀 市	166,218	371,241	184,768	186,473	99.1	4.0	2.23	3,683	
平 塚 市	118,294	258,380	128,978	129,402	99.7	2.8	2.18	3,810	
鎌 倉 市	77,173	170,206	79,857	90,349	88.4	1.8	2.21	4,292	
藤 沢 市	203,926	443,757	218,715	225,042	97.2	4.8	2.18	6,379	
小 田 原 市	85,682	185,926	89,823	96,103	93.5	2.0	2.17	1,637	
茅 ヶ 崎 市	108,203	245,419	118,867	126,552	93.9	2.7	2.27	6,874	
逗 子 市	25,073	55,488	25,882	29,606	87.4	0.6	2.21	3,211	
三 浦 市	17,079	39,547	18,889	20,658	91.4	0.4	2.32	1,234	
秦 野 市	73,527	160,656	81,109	79,547	102.0	1.7	2.18	1,548	
厚 木 市	106,153	223,704	115,259	108,445	106.3	2.4	2.11	2,384	
大 和 市	116,978	244,113	121,399	122,714	98.9	2.6	2.09	9,011	
伊 勢 原 市	47,628	101,284	51,272	50,012	102.5	1.1	2.13	1,823	
海 老 名 市	63,043	141,276	70,904	70,372	100.8	1.5	2.24	5,313	
座 間 市	62,696	131,838	65,405	66,433	98.5	1.4	2.10	7,504	
南 足 柄 市	16,680	39,358	19,199	20,159	95.2	0.4	2.36	510	
綾 瀬 市	36,064	82,830	41,918	40,912	102.5	0.9	2.30	3,741	
三浦郡葉山町	13,030	30,708	14,361	16,347	87.9	0.3	2.36	1,802	
高座郡寒川町	20,785	48,520	24,595	23,925	102.8	0.5	2.33	3,637	
中 郡	24,787	57,518	27,774	29,744	-	-	2.32	2,191	
大 磯 町	13,007	30,833	14,996	15,837	94.7	0.3	2.37	1,795	
二 宮 町	11,780	26,685	12,778	13,907	91.9	0.3	2.27	2,939	
足 柄 上 郡	26,600	64,278	31,563	32,715	-	-	2.42	212	
中 井 町	3,482	8,907	4,450	4,457	99.8	0.1	2.56	446	
大 井 町	7,164	17,264	8,419	8,845	95.2	0.2	2.41	1,201	
松 田 町	4,553	10,271	5,097	5,174	98.5	0.1	2.26	272	
山 北 町	3,969	9,093	4,518	4,575	98.8	0.1	2.29	40	
開 成 町	7,432	18,743	9,079	9,664	93.9	0.2	2.52	2,862	
足 柄 下 郡	20,168	39,158	18,341	20,817	-	-	1.94	278	
箱 根 町	6,508	10,865	5,235	5,630	93.0	0.1	1.67	117	
真 鶴 町	2,899	6,187	2,865	3,322	86.2	0.1	2.13	878	
湯 河 原 町	10,761	22,106	10,241	11,865	86.3	0.2	2.05	540	
愛 甲 郡	19,023	42,053	22,043	20,010	-	-	2.21	399	
愛 川 町	17,887	39,185	20,569	18,616	110.5	0.4	2.19	1,143	
清 川 村	1,136	2,868	1,474	1,394	105.7	0.0	2.52	40	

4 市区町村別の世帯数、男女別人口、1世帯

2 増減数・増減率

市区町村別	人口増減	自然増減		社会増減			対前年増減率	
		出生	死亡	転入	転出			
	人	人	人	人	人	人	%	
県計	△ 6,110	△ 48,890	53,626	102,516	42,780	504,563	461,783	△ 0.07
市計	△ 3,791	△ 45,826	52,480	98,306	42,035	491,388	449,353	△ 0.04
郡計	△ 2,319	△ 3,064	1,146	4,210	745	13,175	12,430	△ 0.82
横浜市	364	△ 18,438	22,137	40,575	18,802	222,186	203,384	0.01
鶴見区	1,863	△ 1,000	1,784	2,784	2,863	20,628	17,765	0.63
神奈川区	2,111	△ 869	1,553	2,422	2,980	20,110	17,130	0.85
西区	1,044	△ 246	687	933	1,290	10,221	8,931	0.98
中区	1,308	△ 1,045	724	1,769	2,353	14,859	12,506	0.86
南区	418	△ 1,523	1,027	2,550	1,941	14,768	12,827	0.21
保土ヶ谷区	△ 491	△ 1,365	1,109	2,474	874	12,022	11,148	△ 0.24
磯子区	△ 569	△ 1,085	856	1,941	516	9,404	8,888	△ 0.34
金沢区	△ 1,284	△ 1,438	831	2,269	154	8,458	8,304	△ 0.66
港北区	2,643	△ 204	2,855	3,059	2,847	25,461	22,614	0.73
戸塚区	△ 868	△ 1,268	1,735	3,003	400	12,309	11,909	△ 0.31
港南区	△ 1,699	△ 1,455	1,152	2,607	△ 244	8,839	9,083	△ 0.80
旭区	△ 924	△ 2,054	1,307	3,361	1,130	10,468	9,338	△ 0.38
緑区	△ 209	△ 820	1,104	1,924	611	9,510	8,899	△ 0.11
瀬谷区	△ 371	△ 914	728	1,642	543	5,547	5,004	△ 0.31
栄区	△ 557	△ 835	681	1,516	278	5,505	5,227	△ 0.46
泉区	△ 238	△ 1,038	894	1,932	800	6,490	5,690	△ 0.16
青葉区	△ 1,204	△ 926	1,776	2,702	△ 278	16,137	16,415	△ 0.39
都筑区	△ 609	△ 353	1,334	1,687	△ 256	11,450	11,706	△ 0.28
川崎市	5,951	△ 3,198	10,873	14,071	9,149	106,605	97,456	0.39
川崎区	936	△ 1,401	1,308	2,709	2,337	17,334	14,997	0.41
幸区	1,508	△ 382	1,403	1,785	1,890	12,038	10,148	0.87
中原区	1,414	487	2,340	1,853	927	21,308	20,381	0.53
高津区	647	△ 385	1,622	2,007	1,032	16,318	15,286	0.28
多摩区	2,167	△ 245	1,715	1,960	2,412	17,100	14,688	0.96
宮前区	△ 475	△ 605	1,468	2,073	130	12,830	12,700	△ 0.20
麻生区	△ 246	△ 667	1,017	1,684	421	9,677	9,256	△ 0.14
相模原市	△ 1,367	△ 4,335	3,902	8,237	2,968	35,274	32,306	△ 0.19
緑区	△ 853	△ 1,203	764	1,967	350	7,309	6,959	△ 0.51
中央区	△ 463	△ 1,669	1,485	3,154	1,206	13,137	11,931	△ 0.17
南区	△ 51	△ 1,463	1,653	3,116	1,412	14,828	13,416	△ 0.02

(注) 転入・転出には、県内市区町村間の移動を含む。

当たり人員、人口密度及び増減数・率（つづき）

（令和6年1月～12月）神奈川県人口統計調査結果

市区町村別	人口増減	自然増減		社会増減			対前年増減率	
		出生	死亡	転入	転出			
	人	人	人	人	人	人	人	%
横須賀市	△ 4,325	△ 4,018	1,530	5,548	△ 307	14,001	14,308	△ 1.16
平塚市	△ 307	△ 1,895	1,315	3,210	1,588	10,260	8,672	△ 0.12
鎌倉市	△ 1,090	△ 1,436	811	2,247	346	7,292	6,946	△ 0.64
藤沢市	△ 131	△ 1,957	2,793	4,750	1,826	20,178	18,352	△ 0.03
小田原市	△ 576	△ 1,667	880	2,547	1,091	7,863	6,772	△ 0.31
茅ヶ崎市	△ 458	△ 1,272	1,447	2,719	814	9,327	8,513	△ 0.19
逗子市	△ 683	△ 567	246	813	△ 116	2,103	2,219	△ 1.22
三浦市	△ 737	△ 749	135	884	12	1,265	1,253	△ 1.84
秦野市	△ 684	△ 1,310	647	1,957	626	6,377	5,751	△ 0.42
厚木市	△ 516	△ 1,406	1,154	2,560	890	10,998	10,108	△ 0.23
大和市	725	△ 858	1,778	2,636	1,583	12,965	11,382	0.30
伊勢原市	△ 341	△ 578	582	1,160	237	4,978	4,741	△ 0.34
海老名市	1,163	△ 388	1,027	1,415	1,551	7,530	5,979	0.83
座間市	△ 126	△ 723	701	1,424	597	6,518	5,921	△ 0.10
南足柄市	△ 505	△ 502	111	613	△ 3	1,361	1,364	△ 1.27
綾瀬市	△ 148	△ 529	411	940	381	4,307	3,926	△ 0.18
三浦郡葉山町	△ 472	△ 344	108	452	△ 128	1,090	1,218	△ 1.52
高座郡寒川町	△ 130	△ 254	292	546	124	2,018	1,894	△ 0.27
中郡	△ 614	△ 740	184	924	126	2,153	2,027	△ 1.06
大磯町	△ 297	△ 380	99	479	83	1,174	1,091	△ 0.96
二宮町	△ 317	△ 360	85	445	43	979	936	△ 1.18
足柄上郡	△ 406	△ 619	278	897	213	2,869	2,656	△ 0.63
中井町	△ 31	△ 87	28	115	56	330	274	△ 0.35
大井町	△ 47	△ 138	89	227	91	758	667	△ 0.27
松田町	△ 73	△ 134	33	167	61	861	800	△ 0.71
山北町	△ 172	△ 180	12	192	8	251	243	△ 1.87
開成町	△ 83	△ 80	116	196	△ 3	669	672	△ 0.44
足柄下郡	△ 529	△ 708	107	815	179	2,986	2,807	△ 1.33
箱根町	△ 72	△ 180	29	209	108	1,582	1,474	△ 0.66
真鶴町	△ 157	△ 117	16	133	△ 40	183	223	△ 2.49
湯河原町	△ 300	△ 411	62	473	111	1,221	1,110	△ 1.34
愛甲郡	△ 168	△ 399	177	576	231	2,059	1,828	△ 0.40
愛川町	△ 121	△ 368	170	538	247	1,947	1,700	△ 0.31
清川村	△ 47	△ 31	7	38	△ 16	112	128	△ 1.61

5 世帯種類別世帯数

市区町村別	総数		一般						
	世帯数	世帯人員	世帯人員別世帯						
			総数	1人	2	3	4	5	6
	世帯	人	世帯	世帯	世帯	世帯	世帯	世帯	世帯
県計	4,223,706	9,237,337	4,210,122	1,650,991	1,160,163	712,864	523,800	129,196	25,424
横浜市	1,753,081	3,777,491	1,744,208	699,171	474,790	294,021	217,053	48,676	8,249
鶴見区	145,586	297,437	145,406	67,450	34,044	22,441	16,581	4,000	666
神奈川区	129,183	247,267	129,048	66,436	29,432	17,588	12,396	2,644	436
西区	57,054	104,935	57,015	30,618	13,209	7,193	4,864	927	166
中区	85,108	151,388	79,335	42,867	18,402	9,986	6,432	1,356	228
南区	103,719	198,157	103,427	52,254	25,290	14,025	9,286	2,085	380
保土ヶ谷区	99,126	207,811	98,965	42,717	26,345	15,619	11,049	2,661	444
磯子区	78,731	166,731	78,628	32,111	21,886	12,950	9,197	2,059	359
金沢区	89,869	198,939	89,779	32,302	27,131	15,806	11,246	2,703	451
港北区	175,521	358,530	175,177	78,965	43,626	27,634	20,339	3,859	598
戸塚区	122,053	283,709	121,796	39,938	35,916	23,365	17,796	3,952	667
港南区	95,526	215,248	95,430	32,792	29,571	17,409	12,241	2,844	457
旭区	107,049	245,174	106,792	36,415	32,630	19,260	14,148	3,526	623
緑区	79,411	183,082	79,305	27,142	22,790	14,641	11,560	2,640	425
瀬谷区	52,414	122,623	52,260	17,074	15,974	9,522	7,078	2,058	406
栄区	52,592	120,194	52,438	16,839	17,085	9,533	6,888	1,705	311
泉区	62,847	152,378	62,637	17,561	20,291	12,649	9,227	2,311	468
青葉区	132,819	310,756	132,502	42,411	38,507	26,382	20,531	3,974	580
都筑区	84,473	213,132	84,268	23,279	22,661	18,018	16,194	3,372	584
川崎市	747,452	1,538,262	745,988	340,715	179,556	115,984	87,138	18,591	3,128
川崎区	123,515	232,965	122,879	66,457	25,494	15,818	11,466	2,895	567
幸区	80,088	171,119	80,003	33,310	20,758	13,391	9,816	2,187	386
中原区	134,763	263,683	134,619	67,360	29,657	19,460	14,968	2,718	364
高津区	113,791	234,328	113,575	51,964	27,053	17,771	13,468	2,747	449
多摩区	113,583	221,734	113,427	56,903	26,587	15,723	11,142	2,538	435
宮前区	102,317	233,728	102,189	36,466	27,529	19,394	15,165	2,996	516
麻生区	79,395	180,705	79,296	28,255	22,478	14,427	11,113	2,510	411
相模原市	332,770	725,493	332,249	132,680	90,763	54,906	40,060	10,772	2,367
緑区	74,962	170,207	74,855	26,894	21,954	12,970	9,367	2,744	694
中央区	124,877	273,875	124,658	49,563	33,405	20,706	15,515	4,224	963
南区	132,931	281,411	132,736	56,223	35,404	21,230	15,178	3,804	710

と世帯人員

(令和2年10月1日現在) 国勢調査結果

数				世帯				世帯				施設等の世帯	
7	8	9	10人以上	世帯人員	1世帯当たり人員	核家族世帯	18歳未満の世帯員がいる世帯	65歳以上の世帯員がいる世帯	65歳以上の単独世帯	世帯数	世帯人員		
世帯	世帯	世帯	世帯	人	人	世帯	世帯	世帯	世帯	世帯	人		
5,858	1,386	322	118	9,059,878	2.15	2,350,377	810,868	1,497,424	459,724	13,584	177,459		
1,731	398	97	22	3,708,302	2.13	971,451	334,271	601,571	194,694	8,873	69,189		
172	37	12	3	294,820	2.03	71,864	27,052	42,750	15,655	180	2,617		
82	27	5	2	244,339	1.89	57,755	20,523	35,695	13,111	135	2,928		
32	6	-	-	103,974	1.82	24,314	8,681	13,844	5,367	39	961		
48	11	5	-	143,974	1.81	33,644	11,360	21,843	8,931	5,773	7,414		
87	17	3	-	195,530	1.89	47,067	14,703	36,660	14,957	292	2,627		
92	31	7	-	203,384	2.06	52,108	16,515	35,429	11,894	161	4,427		
54	9	2	1	164,449	2.09	43,225	13,990	30,543	10,612	103	2,282		
106	25	6	3	196,215	2.19	53,774	16,263	38,100	11,115	90	2,724		
122	26	7	1	354,493	2.02	89,040	32,969	45,846	14,723	344	4,037		
123	26	12	1	277,998	2.28	76,624	27,261	46,058	13,693	257	5,711		
93	19	4	-	210,926	2.21	58,328	18,172	40,151	12,432	96	4,322		
153	28	8	1	238,792	2.24	65,400	20,511	46,603	14,722	257	6,382		
88	13	5	1	179,411	2.26	48,634	17,373	28,153	8,230	106	3,671		
112	33	3	-	119,701	2.29	32,219	10,686	22,106	6,678	154	2,922		
58	12	7	-	118,116	2.25	33,360	10,268	23,683	6,914	154	2,078		
97	28	3	2	148,312	2.37	41,635	13,420	27,485	7,495	210	4,066		
88	21	5	3	304,905	2.30	85,141	30,504	42,786	11,848	317	5,851		
124	29	3	4	208,963	2.48	57,319	24,020	23,836	6,317	205	4,169		
671	158	32	15	1,514,462	2.03	373,427	142,121	199,299	66,075	1,464	23,800		
136	34	8	4	229,978	1.87	50,554	18,404	34,722	13,385	636	2,987		
119	28	5	3	168,648	2.11	42,849	16,868	24,481	8,406	85	2,471		
66	22	3	1	261,376	1.94	62,232	25,626	26,826	9,266	144	2,307		
96	21	5	1	230,579	2.03	57,002	22,243	28,103	9,222	216	3,749		
85	11	1	2	217,827	1.92	51,363	17,839	27,780	8,822	156	3,907		
89	25	6	3	229,352	2.24	61,789	23,923	30,909	9,388	128	4,376		
80	17	4	1	176,702	2.23	47,638	17,218	26,478	7,586	99	4,003		
558	105	25	13	712,330	2.14	181,991	60,764	118,740	33,410	521	13,163		
177	46	6	3	166,755	2.23	43,250	13,851	29,942	7,374	107	3,452		
226	37	12	7	269,507	2.16	68,482	23,746	43,322	12,446	219	4,368		
155	22	7	3	276,068	2.08	70,259	23,167	45,476	13,590	195	5,343		

5 世帯種類別世帯数

市区町村別	総数		一般						
	世帯数	世帯人員	世帯人員別世帯						
			総数	1人	2	3	4	5	6
	世帯	人	世帯	世帯	世帯	世帯	世帯	世帯	世帯
横須賀市	165,473	388,078	165,101	53,983	53,696	29,637	19,912	6,051	1,340
平塚市	112,191	258,422	112,002	39,496	32,233	20,010	14,574	4,317	1,036
鎌倉市	75,722	172,710	75,607	24,252	24,840	14,016	9,565	2,382	441
藤沢市	193,204	436,905	192,960	69,938	54,219	34,223	26,407	6,608	1,224
小田原市	81,864	188,856	81,622	28,359	24,425	14,187	10,173	3,260	877
茅ヶ崎市	102,532	242,389	102,364	31,039	31,895	19,745	14,953	3,778	756
逗子市	24,869	57,060	24,837	7,510	8,572	4,585	3,202	802	132
三浦市	17,210	42,069	17,153	5,075	6,044	3,019	1,881	721	259
秦野市	70,478	162,439	70,325	24,662	20,792	12,328	8,783	2,828	699
厚木市	100,360	223,705	100,132	38,784	27,282	16,827	12,382	3,700	884
大和市	110,519	239,169	110,397	44,958	29,078	18,588	13,460	3,391	687
伊勢原市	45,361	101,780	45,286	17,224	12,445	7,648	5,743	1,725	357
海老名市	58,339	136,516	58,225	18,881	17,318	10,892	8,429	2,174	409
座間市	60,257	132,325	60,153	22,688	17,280	10,535	7,357	1,779	412
南足柄市	16,285	40,841	16,241	4,209	5,457	3,124	2,257	843	253
綾瀬市	34,879	83,913	34,760	10,699	10,444	6,579	4,975	1,547	391
葉山町	12,932	31,665	12,913	3,261	4,553	2,616	1,767	568	114
寒川町	19,862	48,348	19,827	5,899	5,945	3,840	2,886	957	234
大磯町	12,706	31,634	12,675	3,044	4,531	2,537	1,806	558	157
二宮町	11,552	27,564	11,530	3,166	4,063	2,250	1,477	419	119
中井町	3,436	9,300	3,425	777	1,160	679	495	194	83
大井町	6,683	17,129	6,653	1,729	2,038	1,299	1,048	364	120
松田町	4,572	10,836	4,567	1,463	1,392	784	636	197	73
山北町	3,936	9,761	3,843	1,001	1,287	746	483	216	73
開成町	6,936	18,329	6,924	1,675	2,120	1,357	1,241	385	120
箱根町	6,360	11,293	6,348	3,833	1,429	589	311	129	38
真鶴町	2,963	6,722	2,959	908	1,090	552	249	118	33
湯河原町	10,696	23,426	10,662	4,103	3,624	1,528	920	338	98
愛川町	17,099	39,869	17,062	5,533	5,388	3,022	2,034	747	247
清川村	1,127	3,038	1,124	276	414	211	143	61	14

と世帯人員（つづき）

（令和2年10月1日現在）国勢調査結果

数				世		帯				施設等の世帯	
7	8	9	10人以上	世帯人員	1世帯当たり人員	核家族世帯	18歳未満の世帯員がいる世帯	65歳以上の世帯員がいる世帯	65歳以上の単独世帯	世帯数	世帯人員
世帯	世帯	世帯	世帯	人	人	世帯	世帯	世帯	世帯	世帯	人
343	104	24	11	371,793	2.25	100,722	29,971	80,940	25,009	372	16,285
243	74	11	8	252,574	2.26	64,888	21,624	46,179	12,888	189	5,848
89	17	4	1	169,602	2.24	47,342	14,936	34,227	10,435	115	3,108
253	67	12	9	429,575	2.23	114,000	41,811	68,608	20,849	244	7,330
272	60	8	1	184,490	2.26	46,521	15,246	36,564	10,537	242	4,366
161	29	8	-	238,733	2.33	65,993	22,974	41,706	11,752	168	3,656
25	8	-	1	56,269	2.27	15,892	4,816	11,714	3,693	32	791
108	33	10	3	40,044	2.33	10,249	2,618	10,414	2,937	57	2,025
172	41	13	7	158,421	2.25	40,911	12,781	30,420	7,632	153	4,018
194	56	18	5	219,179	2.19	55,705	19,246	36,579	9,671	228	4,526
193	30	11	1	235,497	2.13	59,700	21,323	37,320	11,681	122	3,672
110	26	7	1	99,848	2.20	25,352	8,605	16,789	4,520	75	1,932
84	27	8	3	134,141	2.30	36,409	13,009	21,311	5,511	114	2,375
70	24	5	3	130,406	2.17	34,235	11,051	22,138	6,635	104	1,919
77	14	5	2	39,975	2.46	10,370	3,295	8,482	2,010	44	866
94	21	6	4	82,227	2.37	21,876	7,698	14,692	3,767	119	1,686
24	9	-	1	31,058	2.41	8,842	2,867	6,292	1,723	19	607
53	12	1	-	47,518	2.40	12,444	4,378	8,363	2,056	35	830
33	8	1	-	30,977	2.44	8,553	2,573	6,863	1,679	31	657
24	10	2	-	27,025	2.34	7,537	2,110	6,157	1,684	22	539
30	4	2	1	8,852	2.58	2,121	622	1,898	332	11	448
38	15	1	1	16,839	2.53	4,180	1,493	3,072	636	30	290
16	4	1	1	10,729	2.35	2,593	762	2,399	650	5	107
30	6	1	-	9,530	2.48	2,266	599	2,498	600	93	231
24	1	1	-	17,780	2.57	4,652	1,939	2,773	605	12	549
17	-	2	-	10,712	1.69	2,075	483	2,629	1,033	12	581
8	1	-	-	6,592	2.23	1,742	334	1,934	593	4	130
43	6	1	1	22,261	2.09	5,646	1,328	6,329	2,279	34	1,165
67	17	5	2	39,399	2.31	9,951	3,016	7,864	1,978	37	470
3	1	-	1	2,738	2.44	741	204	660	170	3	300

6 年齢（各歳・5歳階級）別人口

単位 人

（令和6年1月1日現在）神奈川県年齢別人口統計調査結果

年齢	総数	男性	女性	年齢	総数	男性	女性
総数	9,225,091	4,571,614	4,653,477	50～54	774,704	394,116	380,588
0～4歳	300,555	153,955	146,600	50	158,628	80,550	78,078
0	56,332	28,941	27,391	51	157,289	79,566	77,723
1	58,672	29,864	28,808	52	155,778	78,831	76,947
2	61,030	31,215	29,815	53	153,723	78,538	75,185
3	60,868	31,230	29,638	54	149,286	76,631	72,655
4	63,653	32,705	30,948	55～59	666,332	344,063	322,269
5～9	348,628	178,422	170,206	55	146,648	75,638	71,010
5	66,225	33,796	32,429	56	150,498	77,680	72,818
6	67,529	34,536	32,993	57	107,546	55,509	52,037
7	70,038	35,780	34,258	58	136,953	70,862	66,091
8	72,586	37,219	35,367	59	124,687	64,374	60,313
9	72,250	37,091	35,159	60～64	532,242	272,569	259,673
10～14	377,316	193,100	184,216	60	117,580	60,753	56,827
10	73,687	37,880	35,807	61	110,267	56,689	53,578
11	74,808	38,291	36,517	62	104,650	53,609	51,041
12	75,121	38,460	36,661	63	101,619	51,369	50,250
13	76,943	39,343	37,600	64	98,126	50,149	47,977
14	76,757	39,126	37,631	65～69	460,275	228,364	231,911
15～19	396,967	204,215	192,752	65	96,496	48,539	47,957
15	78,294	40,338	37,956	66	88,790	44,201	44,589
16	78,285	40,336	37,949	67	90,417	45,027	45,390
17	78,455	40,466	37,989	68	92,689	45,645	47,044
18	77,475	39,623	37,852	69	91,883	44,952	46,931
19	84,458	43,452	41,006	70～74	543,367	257,676	285,691
20～24	491,067	250,930	240,137	70	94,071	45,271	48,800
20	87,467	45,165	42,302	71	101,702	48,757	52,945
21	91,867	46,843	45,024	72	105,401	50,270	55,131
22	99,691	51,155	48,536	73	112,996	53,356	59,640
23	106,432	54,049	52,383	74	129,197	60,022	69,175
24	105,610	53,718	51,892	75～79	502,215	226,790	275,425
25～29	515,670	266,567	249,103	75	125,143	57,438	67,705
25	108,150	55,897	52,253	76	124,264	56,838	67,426
26	104,203	53,841	50,362	77	85,400	38,718	46,682
27	102,534	53,111	49,423	78	75,539	33,599	41,940
28	99,453	51,589	47,864	79	91,869	40,197	51,672
29	101,330	52,129	49,201	80～84	410,218	174,444	235,774
30～34	480,975	248,367	232,608	80	95,195	41,335	53,860
30	96,257	49,716	46,541	81	89,068	38,416	50,652
31	96,299	49,790	46,509	82	86,723	36,694	50,029
32	96,849	50,047	46,802	83	76,252	31,847	44,405
33	95,742	49,517	46,225	84	62,980	26,152	36,828
34	95,828	49,297	46,531	85～89	255,248	98,429	156,819
35～39	521,995	268,723	253,272	85	57,389	23,572	33,817
35	101,323	52,062	49,261	86	59,105	23,512	35,593
36	100,234	51,746	48,488	87	51,550	19,753	31,797
37	102,539	53,055	49,484	88	48,693	18,103	30,590
38	106,703	54,626	52,077	89	38,511	13,489	25,022
39	111,196	57,234	53,962	90～94	123,179	37,495	85,684
40～44	582,727	298,406	284,321	90	34,518	11,533	22,985
40	113,602	58,213	55,389	91	29,603	9,392	20,211
41	113,173	58,326	54,847	92	24,016	7,019	16,997
42	115,000	58,732	56,268	93	19,426	5,436	13,990
43	117,861	59,938	57,923	94	15,616	4,115	11,501
44	123,091	63,197	59,894	95～99	34,616	7,623	26,993
45～49	687,373	351,022	336,351	95	12,769	3,069	9,700
45	127,740	65,134	62,606	96	8,499	1,911	6,588
46	131,216	67,138	64,078	97	6,027	1,372	4,655
47	136,463	69,764	66,699	98	4,449	815	3,634
48	140,499	71,572	68,927	99	2,872	456	2,416
49	151,455	77,414	74,041	100歳以上 年齢不詳	5,363	785	4,578
					214,059	115,553	98,506

7 15歳以上年齢（5歳階級）別人口 —配偶関係別—

単位 人

(令和2年10月1日現在) 国勢調査結果

年 齢	総 数	性				
		総 数	未 婚	有 配 偶	死 別	離 別
総 数	7,937,496	3,916,124	1,247,300	2,205,373	99,010	124,902
15～19 歳	411,249	210,659	208,899	404	11	29
20～24	487,436	249,915	222,772	7,417	29	272
25～29	478,372	247,150	163,848	51,070	35	1,157
30～34	492,072	254,070	111,465	114,662	68	3,111
35～39	558,799	286,852	92,064	166,379	206	5,501
40～44	640,821	328,200	89,195	208,100	457	8,641
45～49	769,873	392,518	103,248	248,781	1,096	14,526
50～54	710,551	366,880	84,999	239,787	1,970	17,454
55～59	593,812	307,555	59,247	212,072	3,015	17,090
60～64	485,933	246,662	37,951	178,313	4,373	14,631
65～69	509,399	250,337	31,864	185,591	7,712	14,084
70～74	597,514	282,327	25,097	217,310	14,369	14,272
75～79	484,661	218,763	10,507	174,440	17,299	8,317
80～84	355,718	153,363	4,189	120,090	18,793	3,987
85歳以上	361,286	120,873	1,955	80,957	29,577	1,830

年 齢	性				
	総 数	未 婚	有 配 偶	死 別	離 別
総 数	4,021,372	962,741	2,230,659	441,599	217,428
15～19 歳	200,590	199,010	555	10	42
20～24	237,521	210,240	12,135	59	728
25～29	231,222	140,115	71,512	76	2,768
30～34	238,002	80,742	138,869	168	6,290
35～39	271,947	60,639	189,628	455	10,795
40～44	312,621	56,267	228,392	1,127	16,595
45～49	377,355	61,985	272,842	2,983	27,108
50～54	343,671	47,566	249,945	5,359	29,498
55～59	286,257	30,701	211,458	8,963	26,902
60～64	239,271	18,891	178,882	13,912	21,595
65～69	259,062	15,072	189,255	27,078	21,113
70～74	315,187	15,297	212,770	54,411	23,150
75～79	265,898	10,015	151,291	77,625	15,089
80～84	202,355	6,905	83,028	89,890	8,736
85歳以上	240,413	9,296	40,097	159,483	7,019

(注) 総数には配偶関係「不詳」を含む。

8 年齢3区分別人口の推移

単位 人

国勢調査結果・神奈川県年齢別人口統計調査結果

調査時点	人 口			
	総 数	0～14歳	15～64歳	65歳以上
大正 9年 10月 1日	1,323,390	463,999	802,505	56,886
14年 同	1,416,792	506,536	853,669	56,587
昭和 5年 同	1,619,606	581,428	977,460	60,718
10年 同	1,840,005	658,408	1,115,825	65,772
15年 同	2,183,019	749,959	1,358,407	74,630
20年 11月 1日	1,865,667	633,543	1,155,464	76,660
25年 10月 1日	2,487,665	851,783	1,539,478	96,291
30年 同	2,919,497	927,520	1,870,173	121,767
35年 同	3,443,176	940,719	2,351,581	150,876
40年 同	4,430,743	1,035,303	3,201,686	193,754
45年 同	5,472,247	1,301,772	3,914,556	255,919
50年 同	6,397,748	1,632,021	4,424,772	337,305
55年 同	6,924,348	1,703,063	4,772,542	443,048
60年 同	7,431,974	1,595,127	5,277,568	555,885
平成 2年 同	7,980,391	1,375,769	5,874,445	704,596
7年 同	8,245,900	1,231,943	6,098,448	908,467
12年 同	8,489,974	1,184,231	6,121,470	1,169,528
17年 同	8,791,597	1,184,631	6,088,141	1,480,262
22年 同	9,048,331	1,187,743	5,988,857	1,819,503
27年 同	9,126,214	1,140,748	5,744,383	2,158,157
令和 2年 同	9,237,337	1,085,763	5,628,918	2,308,578
6年 1月 1日	9,225,091	1,026,499	5,650,052	2,334,481

(注) 1 昭和15年、25年、30年及び昭和50年～令和6年は総数に年齢不詳を含む。
 2 昭和20年は国の人口調査による。
 3 令和6年は神奈川県年齢別人口統計調査結果。

9 就業・通学者数

単位 人

1 県内に常住する15歳以上就業者数

(各年10月1日現在) 国勢調査結果

区 分	総 数 *1	自市区町村で従業	他市区町村で従業*2	県 内	他 県
平成 17 年	4,314,535	1,786,413	2,528,122	1,525,670	1,002,452
22 年	4,146,942	1,553,312	2,556,125	1,447,370	965,788
27 年	4,121,817	1,499,792	2,464,102	1,438,891	997,576
令和 2 年	4,153,054	1,581,203	2,463,089	1,439,896	981,353

2 県内で従業する15歳以上就業者数

区 分	総 数 *3	自市区町村に常住	他市区町村に常住	県 内	他 県
平成 17 年	3,557,439	1,786,413	1,771,026	1,525,670	245,356
22 年	3,436,282	1,553,312	1,702,498	1,447,370	255,128
27 年	3,401,620	1,499,792	1,716,270	1,438,891	277,379
令和 2 年	3,448,577	1,581,203	1,716,772	1,439,896	276,876

3 県内に常住する15歳以上通学者数

区 分	総 数 *4	自市区町村で通学	他市区町村で通学*5	県 内	他 県
平成 17 年	484,179	169,743	314,436	185,543	128,893
22 年	469,646	127,455	338,780	187,340	121,355
27 年	448,877	118,708	314,943	188,707	124,282
令和 2 年	381,355	104,895	266,191	163,914	96,128

4 県内で通学する15歳以上通学者数

区 分	総 数 *6	自市区町村に常住	他市区町村に常住	県 内	他 県
平成 17 年	400,981	169,743	231,238	185,543	45,695
22 年	393,496	127,455	232,545	187,340	45,205
27 年	371,228	118,708	235,340	188,707	46,633
令和 2 年	321,502	104,895	200,189	163,914	36,275

*1 従業地「不詳」を含む。

*2 従業先が他市区町村で、従業地「不詳」を含む。

*3 従業地「不詳」で、県に常住している者を含む。

*4 通学地「不詳」を含む。

*5 通学先が他市区町村で、通学地「不詳」を含む。

*6 通学地「不詳」で、県に常住している者を含む。

10 出生・死亡・死産・婚姻・離婚件数

健康増進課調

市町村別	出生		死亡		死産		婚姻		離婚	
	実数	率 (人口 千対)	実数	率 (人口 千対)	実数	率 (出産 千対)	実数	率 (人口 千対)	実数	率 (人口 千対)
令和2年	60,865	6.6	84,601	9.2	1,357	21.8	39,641	4.3	13,509	1.5
3年	58,836	6.4	89,701	9.7	1,237	20.6	38,664	4.2	13,169	1.4
4年	56,498	6.1	98,821	10.7	1,163	20.2	40,191	4.4	12,797	1.4
市計	55,243	6.2	94,871	10.6	1,132	20.1	39,401	4.4	12,402	1.4
郡計	1,255	4.4	3,950	13.8	31	24.1	790	2.8	395	1.4
横浜市	22,990	6.1	39,387	10.4	461	19.7	16,339	4.3	4,978	1.3
川崎市	11,248	7.3	13,586	8.8	233	20.3	9,233	6.0	2,038	1.3
相模原市	4,140	5.7	8,008	11.0	104	24.5	2,759	3.8	1,036	1.4
横須賀市	1,824	4.8	5,382	14.2	36	19.4	1,257	3.3	530	1.4
平塚市	1,334	5.2	3,034	11.8	21	15.5	889	3.4	379	1.5
鎌倉市	890	5.2	2,355	13.7	22	24.1	559	3.2	240	1.4
藤沢市	3,051	6.9	4,418	10.0	57	18.3	1,904	4.3	699	1.6
小田原市	1,020	5.4	2,648	14.1	19	18.3	683	3.6	258	1.4
茅ヶ崎市	1,515	6.2	2,512	10.3	34	21.9	902	3.7	373	1.5
逗子市	313	5.5	810	14.3	10	31.0	178	3.1	77	1.4
三浦市	144	3.5	715	17.5	4	27.0	93	2.3	64	1.6
秦野市	728	4.5	1,889	11.7	11	14.9	486	3.0	231	1.4
厚木市	1,207	5.4	2,359	10.5	28	22.7	836	3.7	355	1.6
大和市	1,813	7.5	2,438	10.0	27	14.7	1,305	5.4	409	1.7
伊勢原市	609	6.0	1,122	11.1	15	24.0	409	4.0	134	1.3
海老名市	1,078	7.7	1,311	9.4	19	17.3	614	4.4	187	1.3
座間市	771	5.8	1,441	10.9	17	21.6	535	4.0	219	1.7
南足柄市	147	3.7	548	13.6	4	26.5	108	2.7	59	1.5
綾瀬市	421	5.1	908	10.9	10	23.2	312	3.7	136	1.6
三浦郡葉山町	123	3.9	414	13.2	1	8.1	60	1.9	41	1.3
高座郡寒川町	293	6.0	510	10.5	9	29.8	198	4.1	87	1.8
中郡大磯町	134	4.3	482	15.4	-	-	71	2.3	40	1.3
足柄上郡二宮町	103	3.8	391	14.4	3	28.3	56	2.1	28	1.0
中井町	25	2.7	127	14.0	-	-	17	1.9	8	0.9
大井町	100	5.8	179	10.4	4	38.5	43	2.5	24	1.4
松田町	54	5.2	171	16.3	1	18.2	31	3.0	16	1.5
山北町	25	2.7	178	19.0	2	74.1	12	1.3	7	0.7
開成町	136	7.3	174	9.3	2	14.5	67	3.6	29	1.6
足柄下郡箱根町	21	1.9	206	18.8	1	45.5	31	2.8	13	1.2
真鶴町	15	2.3	125	19.2	-	-	17	2.6	8	1.2
湯河原町	64	2.8	481	21.0	3	44.8	54	2.4	29	1.3
愛甲郡愛川町	153	3.9	474	12.0	5	31.6	129	3.3	63	1.6
清川村	9	3.0	38	12.7	-	-	4	1.3	2	0.7

(注) 率算出に用いた人口は、神奈川県統計センター公表の「人口と世帯」(令和4年10月1日現在)を用いた。

5

労働

概 況

労働市場

令和6年度の県内における雇用失業情勢は、新規求人数が（新規学卒を除きパートタイムを含む）前年度比1.0%増、新規求職者数は同1.1%減となり、新規求人倍率は前年度から0.03ポイント上昇し1.69倍となった。

一方、有効求人数は前年度比1.3%増、有効求職者数は同1.3%増となり、有効求人倍率は前年度から横ばいで同率の0.91倍となった。

パートタイム労働者の有効求人数は、対前年度比4.7%増、有効求職者数は同3.2%増となり、この結果、有効求人倍率は前年度から0.02ポイント上昇し0.95倍となった。

令和7年3月卒新規学卒者の求人・求職状況は、中学校は求人数が35件で前年度比23.9%減となり、求人倍率は前年度から2.10ポイント下降し2.50倍、就職率は前年度と同率で100.0%となった。

また、高等学校は求人数が1万6778件（前年度1万5698件）で前年度比6.9%増、求人倍率は前年度から0.28ポイント上昇し4.65倍、就職率は前年度から0.1ポイント上昇し100.0%となった。「数値については原数値」

（神奈川労働局）

令和6年6月末現在における労働組合の組織状況は、2216組合、58万305人で、前年に比べて、組合数は24組合（1.1%）の減少、組合員数は6675人（1.2%）の増加となった。推定組織率（雇用者数に占める組織労働者の割合）は、16.0%であった。

令和6年の労働争議の発生状況は、総件数で30件（うち令和5年より繰越した争議は5件）、総参加人員9870人、労働損失日数38日であった。これを前年と比べると、総件数は20件増加、総参加人員は4406人増加、労働損失日数は20日増加した。

（雇用労政課）

給 与

毎月勤労統計調査によると、令和6年の常用労働者1人1か月当たりの現金給与総額について、事業所規模5人以上では、35万679円で前年に比べ2.0%増加した。

事業所規模30人以上では、40万8792円で前年に比べ3.8%増加した。

労働時間

毎月勤労統計調査によると、令和6年の常用労働者1人1か月当たりの総実労働時間について、事業所規模5人以上では、129.8時間（年間1558時間）で前年に比べ1.2%減少した。

事業所規模30人以上では、138.6時間（年間1663時間）で前年に比べ0.5%減少した。

（統計センター）

1 産業別月平均常用労働者数

単位 人

(規模 5人以上) 毎月勤労統計調査結果

産 業 別	常 用 労 働 者 数			うちパートタイム労働者数			
	計	男 性	女 性	計	男 性	女 性	
令 和	4 年	3,062,038	1,596,270	1,465,768	1,156,478	337,035	819,443
	5 年	3,085,844	1,600,566	1,485,278	1,167,161	344,147	823,014
	6 年	3,098,776	1,636,432	1,462,343	1,132,344	339,275	793,069
鉱 業		-	-	-	-	-	-
建 設 業		141,171	120,304	20,867	5,693	2,623	3,070
製 造 業		388,738	289,132	99,605	50,005	12,621	37,384
電 気・ガ 斯・熱 供 給・水 道 業		11,328	10,172	1,155	541	367	174
情 報 通 信 業		97,429	72,974	24,455	7,762	2,605	5,157
運 輸 業, 郵 便 業		192,288	152,037	40,251	39,814	20,073	19,741
卸 売 業, 小 売 業		555,511	225,900	329,611	326,108	78,619	247,489
金 融 業, 保 険 業		48,385	14,089	34,297	7,584	306	7,278
不 動 産 業, 物 品 貸 貸 業		51,257	30,060	21,197	13,046	5,207	7,839
学 術 研 究, 専 門・技 術 サ ー ビ ス 業		149,124	112,084	37,040	10,299	4,089	6,210
宿 泊 業, 飲 食 サ ー ビ ス 業		279,472	114,352	165,119	229,749	81,816	147,933
生 活 関 連 サ ー ビ ス 業, 娯 楽 業		111,861	49,017	62,843	62,392	25,903	36,489
教 育, 学 習 支 援 業		210,111	104,064	106,047	87,525	41,094	46,431
医 療, 福 祉 社 会 福 祉 業		554,304	147,668	406,636	206,264	33,060	173,204
複 合 サ ー ビ ス 事 業		14,269	7,748	6,520	2,608	250	2,358
サ ー ビ ス 業		293,529	186,833	106,696	82,955	30,642	52,313
<製 造 業 中 分 類 内 訳>							
食 料 品・た ば こ		52,232	25,934	26,298	25,635	6,152	19,483
織 維 工 業		1,560	628	933	482	64	418
家 具・装 備 品		2,530	2,037	493	239	109	130
パ ル プ・紙		6,011	3,796	2,215	1,085	456	629
印 刷・同 関 連 業		6,921	4,808	2,112	689	181	508
化 学、石 油・石 炭		27,801	21,659	6,142	804	212	592
プ ラ ス チ ッ ク 製 品		17,781	11,958	5,823	3,849	563	3,286
ゴ ム 製 品		2,497	1,809	688	183	43	140
窯 業・土 石 製 品		8,909	7,153	1,758	657	342	315
鉄 鋼 製 業		7,368	6,522	846	185	64	121
非 鉄 金 属 製 造 業		6,848	5,434	1,412	212	16	196
金 属 製 品 製 造 業		26,517	19,159	7,358	2,936	504	2,432
は ん 用 機 械 器 具		24,067	19,861	4,204	849	208	641
生 産 用 機 械 器 具		34,033	27,495	6,538	1,805	624	1,181
業 務 用 機 械 器 具		19,782	15,177	4,605	1,258	349	909
電 子・デ バ イ ス		19,384	14,310	5,074	1,619	336	1,283
電 気 機 械 器 具		25,756	18,385	7,369	3,263	544	2,719
情 報 通 信 機 械 器 具		26,758	21,777	4,982	445	160	285
輸 送 用 機 械 器 具		65,133	56,522	8,609	2,407	1,413	994
製 造 業 一 括 分		6,855	4,707	2,149	1,403	282	1,121
<医 療, 福 祉 中 分 類 内 訳>							
医 療		238,310	56,417	181,895	78,345	13,705	64,640

(注) 1 四捨五入の関係により、計が一致しない場合がある。

2 「製造業」のうち「製造業一括分」は、産業中分類の木材・木製品製造業（家具を除く）、なめし革・同製品・毛皮製造業、その他の製造業をまとめたもの。

2 就業者数－産業別－

(令和2年10月1日現在) 国勢調査結果

産業別	計		男性		女性	
	実数	割合	実数	割合	実数	割合
	人	%	人	%	人	%
総数	4,153,054	100.0	2,330,021	100.0	1,823,033	100.0
農業，林業	30,684	0.7	19,784	0.8	10,900	0.6
漁業	1,213	0.0	975	0.0	238	0.0
鉱業，採石業，砂利採取業	557	0.0	443	0.0	114	0.0
建設業	271,270	6.5	222,935	9.6	48,335	2.7
製造業	539,277	13.0	397,566	17.1	141,711	7.8
電気・ガス・熱供給・水道業	15,856	0.4	13,092	0.6	2,764	0.2
情報通信業	291,766	7.0	217,093	9.3	74,673	4.1
運輸業，郵便業	251,025	6.0	191,753	8.2	59,272	3.3
卸売業，小売業	628,102	15.1	290,377	12.5	337,725	18.5
金融業，保険業	110,131	2.7	49,037	2.1	61,094	3.4
不動産業，物品賃貸業	126,469	3.0	76,271	3.3	50,198	2.8
学術研究，専門・技術サービス業	219,654	5.3	144,688	6.2	74,966	4.1
宿泊業，飲食サービス業	225,254	5.4	87,599	3.8	137,655	7.6
生活関連サービス業，娯楽業	142,448	3.4	57,345	2.5	85,103	4.7
教育，学習支援業	207,594	5.0	84,967	3.6	122,627	6.7
医療，福祉	502,790	12.1	121,034	5.2	381,756	20.9
複合サービス事業	17,077	0.4	9,316	0.4	7,761	0.4
サービス業（他に分類されないもの）	315,108	7.6	191,244	8.2	123,864	6.8
公務（他に分類されるものを除く）	122,229	2.9	84,504	3.6	37,725	2.1

(注) 1 「就業者」とは、調査期間中収入を伴う仕事を少しでもした者、無給で家業の手伝いをした家族、休業してから30日未満の者、30日以上休んでいても勤め先からその間の賃金・給料をもらうことになっている者。

2 「総数」には「分類不能の産業」を含む。

3 就業者数－職業別－

(令和2年10月1日現在) 国勢調査結果

職業別	計		男性		女性	
	実数	割合	実数	割合	実数	割合
	人	%	人	%	人	%
総数	4,153,054	100.0	2,330,021	100.0	1,823,033	100.0
管理的職業従事者	79,671	1.9	68,059	2.9	11,612	0.6
専門的・技術的職業従事者	908,549	21.9	529,887	22.7	378,662	20.8
事務従事者	938,795	22.6	394,781	16.9	544,014	29.8
販売従事者	555,901	13.4	306,151	13.1	249,750	13.7
サービス職業従事者	481,329	11.6	158,350	6.8	322,979	17.7
保安職業従事者	81,100	2.0	74,414	3.2	6,686	0.4
農林漁業従事者	32,780	0.8	22,437	1.0	10,343	0.6
生産工程従事者	387,799	9.3	282,135	12.1	105,664	5.8
輸送・機械運転従事者	128,236	3.1	122,236	5.2	6,000	0.3
建設・採掘従事者	152,811	3.7	148,431	6.4	4,380	0.2
運搬・清掃・包装等従事者	283,703	6.8	157,199	6.7	126,504	6.9
分類不能の職業	122,380	2.9	65,941	2.8	56,439	3.1

(注) 「就業者」とは、調査期間中収入を伴う仕事を少しでもした者、無給で家業の手伝いをした家族、休業してから30日未満の者、30日以上休んでいても勤め先からその間の賃金・給料をもらうことになっている者。

4 就 業 者 数

単位 人

市町村別	総 数	従 業 上 の 地 位						農 業、 林 業	漁 業	鉱 業、 採 石 業、 砂 利 採 取 業	建 設 業	製 造 業
		雇 用 者	役 員	雇 入 の あ る 業 主	雇 入 の な い 業 主	家 族 従 業 者	家 庭 内 職 者					
県 計	4,153,054	3,524,805	224,987	53,668	209,880	56,059	3,254	30,684	1,213	557	271,270	539,277
横 浜 市	1,688,272	1,438,885	97,542	20,779	79,196	19,125	1,137	7,257	225	212	111,387	190,001
川 崎 市	717,354	614,143	37,593	7,860	34,105	7,612	495	2,608	17	105	44,831	81,586
相 模 原 市	322,184	274,063	15,806	4,022	16,950	4,152	397	1,880	16	35	22,519	47,538
横 須 賀 市	172,129	147,893	7,692	2,432	8,448	2,540	125	1,220	332	9	12,535	16,087
平 塚 市	110,809	93,493	5,587	1,560	5,850	1,909	112	1,568	34	11	7,279	21,737
鎌 倉 市	75,824	60,208	5,978	1,504	5,453	1,312	67	466	62	10	3,543	8,457
藤 沢 市	198,078	166,980	10,573	2,904	10,817	3,040	137	1,957	42	15	12,214	29,513
小 田 原 市	88,058	72,126	4,867	1,480	5,306	2,121	94	2,037	55	23	5,317	14,507
茅 ヶ 崎 市	105,229	88,551	5,612	1,452	5,896	1,591	82	845	9	8	6,462	15,008
逗 子 市	24,940	20,093	1,891	537	1,700	394	18	87	20	1	1,296	2,152
三 浦 市	19,391	13,973	1,106	633	1,672	1,533	10	1,833	261	-	1,465	1,549
秦 野 市	71,612	61,355	3,061	903	3,730	1,316	73	1,266	3	7	4,059	14,853
厚 木 市	102,229	87,006	5,208	1,328	5,244	1,519	113	1,222	8	12	6,606	19,036
大 和 市	100,085	85,826	4,768	1,157	4,900	1,190	65	457	5	4	7,071	13,610
伊 勢 原 市	46,751	39,781	2,028	591	2,460	933	60	1,022	3	6	2,551	8,715
海 老 名 市	61,753	53,845	2,597	660	2,739	858	48	684	1	6	3,546	12,006
座 間 市	56,009	48,291	2,328	625	2,939	653	48	299	5	1	3,908	8,268
南 足 柄 市	19,326	16,429	890	271	1,199	426	17	526	4	10	1,515	4,271
綾 瀬 市	36,070	30,451	1,694	464	1,994	592	33	413	-	-	3,173	7,087
葉 山 町	13,996	10,421	1,377	357	1,289	317	7	113	33	5	845	1,085
寒 川 町	23,151	19,556	1,053	298	1,293	444	21	426	-	1	1,946	5,346
大 磯 町	14,330	11,404	1,053	242	1,026	315	16	280	17	2	779	1,908
二 宮 町	12,349	10,374	630	190	793	218	9	194	9	1	603	1,877
中 井 町	4,497	3,536	265	70	382	185	3	336	-	5	362	904
大 井 町	8,298	6,939	408	170	491	211	6	286	1	4	667	1,543
松 田 町	5,322	4,332	250	90	369	134	-	131	-	2	342	913
山 北 町	4,903	3,941	262	95	376	167	4	290	3	13	477	897
開 成 町	9,071	7,823	379	132	465	182	6	188	-	-	539	1,911
箱 根 町	6,274	4,860	452	176	326	174	2	69	-	-	332	200
真 鶴 町	3,076	2,396	220	77	274	93	1	53	34	31	224	293
湯 河 原 町	10,554	8,045	746	276	963	399	4	298	12	7	876	734
愛 川 町	19,813	16,706	988	310	1,146	375	43	320	2	9	1,880	5,471
清 川 村	1,317	1,080	83	23	89	29	1	53	-	2	121	214

(注) 1 「就業者」とは、調査期間中収入を伴う仕事を少しでもした者、無給で家業の手伝いをした家族、休業してから30日未満の者、30日以上休んでいても勤め先からその間の賃金・給料をもらうことになっている者。
2 「総数」には従業上の地位「不詳」および「分類不能の産業」を含む。

－ 市 町 村 別 －

(令和2年10月1日現在) 国勢調査結果

電気・ガス・熱供給・水道業	情報通信業	運輸業、郵便業	卸売業、小売業	金融業、保険業	不動産業、物品賃貸業	学術研究、専門・技術サービス業	宿泊業、飲食サービス業	生活関連サービス業、娯楽業	教育、学習支援業	医療、福祉	複合サービス事業	サービス業 (他に分類されないもの)	公務 (他に分類されるものを除く)
15,856	291,766	251,025	628,102	110,131	126,469	219,654	225,254	142,448	207,594	502,790	17,077	315,108	122,229
6,965	134,965	100,748	261,082	51,965	56,801	97,307	89,894	55,064	84,840	206,488	5,401	130,913	43,170
2,713	82,410	38,344	104,209	24,680	24,659	43,269	36,905	24,586	34,195	75,667	2,529	54,841	14,469
975	15,599	21,667	48,595	5,943	8,857	14,060	16,006	11,797	17,509	42,525	1,662	24,022	9,377
851	5,714	9,912	24,382	3,064	3,720	6,000	9,586	6,333	8,551	23,837	1,007	16,003	17,861
361	3,546	7,251	16,974	2,169	2,581	4,155	5,811	4,022	5,147	13,208	576	7,673	2,932
278	5,822	2,914	11,537	2,179	2,723	5,893	4,579	2,389	5,065	9,732	274	5,107	2,457
741	11,032	9,204	30,393	4,798	6,124	10,553	10,984	6,917	11,391	25,587	801	13,421	5,927
416	2,417	5,484	13,961	1,783	1,742	3,517	6,696	3,270	3,874	10,685	598	6,213	2,394
395	5,125	5,449	17,174	2,372	2,892	5,173	5,905	4,238	5,719	13,678	399	7,706	3,297
97	1,725	1,117	4,025	671	888	1,845	1,459	925	1,740	3,267	106	1,898	933
74	392	1,129	3,021	278	327	557	1,357	753	696	2,660	226	1,427	650
255	2,211	4,685	10,594	1,090	1,361	2,592	3,642	2,735	3,509	9,214	436	4,937	2,028
275	2,861	9,972	14,468	1,314	2,536	5,906	5,180	3,584	4,565	11,405	592	7,343	2,210
315	5,864	6,028	16,532	2,166	3,283	4,311	5,246	3,457	4,690	12,486	382	7,724	3,122
138	1,351	3,621	6,578	625	916	2,963	2,144	1,360	2,384	6,347	299	3,096	1,103
208	3,007	4,415	8,558	1,228	1,568	2,514	3,185	1,796	3,042	7,258	364	4,365	2,166
139	2,585	4,532	8,911	1,021	1,456	2,509	2,771	1,981	2,458	6,766	206	4,617	1,783
84	398	1,367	2,578	329	315	601	1,073	648	792	2,407	130	1,291	627
63	956	3,225	5,180	410	775	982	1,884	1,228	1,226	3,659	221	2,838	1,441
37	834	589	2,256	333	428	1,070	923	507	947	1,877	82	1,068	550
67	473	2,117	3,264	246	440	584	1,066	868	759	2,473	124	1,614	531
74	624	680	2,267	287	403	757	789	506	902	1,826	70	1,079	574
66	566	687	1,994	256	298	577	624	488	778	1,691	74	862	443
16	122	310	579	57	63	89	203	169	181	490	26	331	144
26	208	655	1,278	133	147	228	514	270	320	987	66	557	262
49	135	363	662	93	96	188	294	232	283	634	42	384	223
23	77	312	719	55	53	105	274	173	187	558	54	363	182
44	258	544	1,203	200	146	456	446	296	518	1,102	63	590	406
14	32	164	569	34	156	99	2,887	316	204	375	28	364	131
11	71	131	480	52	106	98	375	176	142	397	34	234	115
50	180	434	1,580	153	299	311	1,753	451	365	1,664	66	846	318
35	190	2,864	2,345	138	292	354	717	845	555	1,662	127	1,273	334
1	16	111	154	9	18	31	82	68	60	178	12	108	69

5 有 業 者 数 —産業別—

単位 千人

(各年10月1日現在) 就業構造基本調査結果

産 業 別	総 数							
	総 数	自 営 業 主	家 族 従 業 者	雇 用 者				
				総 数	正 職 従 規 員 の ・ 員	パ ー ト	アイ ル バ ト	労 遣 派 働 事 遣 者 業 職 業 員 所 員
平 成 24 年	4,683	311	42	4,318	2,514	671	394	107
29 年	4,901	301	51	4,536	2,595	777	415	130
令 和 4 年	5,115	297	48	4,762	2,856	756	380	137
農 業 , 林 業	32	10	6	15	8	3	1	-
漁 業	3	1	1	2	1	0	-	-
鉱業, 採石業, 砂利採取業	0	-	-	0	0	-	-	-
建 設 業	316	43	8	265	194	12	6	3
製 造 業	710	13	2	694	528	54	12	28
電気・ガス・熱供給・水道業	20	-	-	20	16	1	-	0
情 報 通 信 業	437	19	-	418	353	3	6	11
運 輸 業 , 郵 便 業	301	14	1	286	192	28	18	12
卸 売 業 , 小 売 業	701	26	10	664	308	165	105	11
金 融 業 , 保 険 業	136	1	-	135	103	7	1	8
不 動 産 業 , 物 品 賃 貸 業	157	19	2	136	63	19	7	2
学術研究, 専門・技術サービス業	263	50	4	209	150	10	4	9
宿泊業, 飲食サービス業	265	15	3	247	52	78	100	1
生活関連サービス業, 娯楽業	173	27	5	142	59	34	23	2
教 育 , 学 習 支 援 業	277	18	1	258	138	39	31	3
医 療 , 福 祉	641	16	4	622	338	199	21	10
複 合 サ ー ビ ス 事 業	19	-	-	19	15	2	1	-
サービス業(他に分類されないもの)	368	17	2	350	157	74	29	16
公務(他に分類されるものを除く)	151	-	-	151	125	6	1	2
分 類 不 能 の 産 業	146	8	0	131	57	22	14	21

(注) 1 「有業者」とは、15歳以上の者で、ふだん収入を目的とした仕事を続けており、調査期日(10月1日)以降も続けていくことになっている者及び仕事は持っているが、現在は休んでいる者。

2 総数には不詳を含む。

6 有 業 者 数 — 職 業 別 —

単位 千人

(各年10月1日現在) 就業構造基本調査結果

職 業 別	総 数				男				女			
	総 数	自 営 業 主	家 族 従 業 者	雇 用 者	総 数	自 営 業 主	家 族 従 業 者	雇 用 者	総 数	自 営 業 主	家 族 従 業 者	雇 用 者
平成24年	4,683	311	42	4,318	2,771	225	6	2,535	1,912	87	37	1,783
29年	4,901	301	51	4,536	2,834	212	10	2,605	2,067	89	41	1,932
令和4年	5,115	297	48	4,762	2,870	210	11	2,646	2,245	87	37	2,116
管理的職業従事者	100	4	-	97	87	3	-	84	13	1	-	13
専門的・技術的職業従事者	1,231	100	1	1,130	727	68	-	660	504	33	1	470
事務従事者	1,187	8	16	1,161	522	3	1	518	664	6	15	642
販売従事者	643	33	5	605	358	23	1	333	285	9	4	272
サービス職業従事者	608	38	8	561	189	17	2	171	419	22	7	390
保安職業従事者	84	0	-	84	78	0	-	78	6	-	-	6
農林漁業従事者	38	12	8	18	27	11	4	12	11	1	4	6
生産工程従事者	455	31	3	421	327	25	1	301	128	6	2	120
輸送・機械運転従事者	159	6	-	153	150	6	-	144	9	0	-	9
建設・採掘従事者	161	36	2	123	156	35	1	119	5	0	1	4
運搬・清掃・包装等従事者	316	20	5	291	172	14	1	157	144	6	4	134
分類不能の職業	135	9	0	119	77	5	0	69	58	3	-	50

(注) 1 「有業者」とは、15歳以上の者で、ふだん収入を目的とした仕事を続けており、調査期日(10月1日)以降も続けていくことになっている者及び仕事は持っているが、現在は休んでいる者。
 2 総数には不詳を含む。

7 労働災害発生状況

単位 人

神奈川労働局安全課調

業 種 別	令和4年		5年		6年	
計	16,571	(30)	9,837	(42)	9,024	(35)
製造業	1,161	(2)	1,038	(4)	1,047	(6)
建設業	833	(9)	779	(16)	729	(12)
運輸交通業						
道路貨物運送業	935	(3)	842	(8)	832	(6)
(上記以外)	329	(-)	277	(-)	297	(-)
貨物取扱業						
陸上貨物	286	(3)	270	(1)	320	(-)
港湾運送業	24	(-)	31	(1)	32	(-)
商業	1,410	(6)	1,384	(-)	1,389	(3)
保健衛生業	9,381	(1)	3,174	(1)	2,222	(1)
接客娯楽業	653	(-)	637	(1)	694	(1)
清掃・と畜業	486	(4)	474	(3)	523	(3)
通信業	155	(-)	143	(-)	181	(-)
その他(上記以外)	918	(2)	788	(7)	758	(3)

(注) 労働者死傷病報告による休業4日以上の死傷者数。()内は死亡災害速報による死亡者数の各年確定値。

8 産業別 1 人平均月間現金給与額

単位 円

(規模 5 人以上) 毎月勤労統計調査結果

産 業 別	現金給与総額			きまって支給する給与			特別に支払われた給与		
	計	男性	女性	計	男性	女性	計	男性	女性
令和 4 年	326,596	423,576	220,946	268,379	340,922	189,351	58,217	82,654	31,595
5 年	337,407	440,161	226,687	277,323	354,788	193,853	60,084	85,373	32,834
6 年	350,679	450,784	238,631	284,673	359,438	200,989	66,006	91,346	37,642
鉱 業	-	-	-	-	-	-	-	-	-
建設 業	528,045	562,076	331,315	441,089	468,470	282,798	86,956	93,606	48,517
製 造 業	498,522	559,915	320,013	389,116	433,946	258,768	109,406	125,969	61,245
電気・ガス・熱供給・水道業	599,686	618,200	436,434	494,715	510,588	354,744	104,971	107,612	81,690
情報通信業	556,383	604,137	413,458	407,363	439,864	310,089	149,020	164,273	103,369
運輸業，郵便業	385,030	420,006	252,929	321,202	349,053	216,011	63,828	70,953	36,918
卸売業，小売業	252,302	369,412	172,080	211,408	295,019	154,133	40,894	74,393	17,947
金融業，保険業	447,276	711,457	339,607	336,845	500,206	270,266	110,431	211,251	69,341
不動産業，物品賃貸業	383,922	466,346	267,271	298,076	352,402	221,191	85,846	113,944	46,080
学術研究，専門・技術サービス業	645,480	712,197	443,442	477,082	525,408	330,738	168,398	186,789	112,704
宿泊業，飲食サービス業	124,655	159,908	100,233	116,641	146,625	95,869	8,014	13,283	4,364
生活関連サービス業，娯楽業	206,444	248,101	173,841	185,945	215,687	162,668	20,499	32,414	11,173
教育，学習支援業	364,906	387,352	342,960	268,417	286,701	250,540	96,489	100,651	92,420
医療，福祉	317,457	436,252	274,262	273,961	385,306	233,475	43,496	50,946	40,787
複合サービス事業	425,499	512,728	321,522	321,410	385,402	245,132	104,089	127,326	76,390
サービス業	302,801	360,896	201,044	255,946	298,330	181,708	46,855	62,566	19,336
<製造業中分類内訳>									
食料品・たばこ	293,422	384,832	203,182	255,568	327,089	184,962	37,854	57,743	18,220
繊維工業	278,220	422,793	180,739	243,779	357,424	167,151	34,441	65,369	13,588
家具・装備品	484,963	524,914	318,982	362,875	391,153	245,392	122,088	133,761	73,590
パルプ・紙	344,459	409,254	232,733	288,125	336,069	205,456	56,334	73,185	27,277
印刷・同関連業	368,457	414,935	262,314	332,156	373,986	236,628	36,301	40,949	25,686
化学、石油・石炭	603,992	647,624	449,782	445,790	478,118	331,533	158,202	169,506	118,249
プラスチック製品	395,083	471,496	237,960	321,753	376,908	208,341	73,330	94,588	29,619
ゴム製品	469,601	537,628	290,061	389,498	450,898	227,448	80,103	86,730	62,613
窯業・土石製品	499,732	536,399	350,379	368,890	392,878	271,181	130,842	143,521	79,198
鉄 鋼 業	511,750	532,857	348,976	392,904	408,374	273,601	118,846	124,483	75,375
非鉄金属製造業	474,396	506,615	349,702	360,243	384,947	264,633	114,153	121,668	85,069
金属製品製造業	389,775	430,794	282,627	311,498	344,471	225,367	78,277	86,323	57,260
はん用機械器具	565,593	599,860	403,890	417,247	441,571	302,462	148,346	158,289	101,428
生産用機械器具	460,981	496,979	309,438	382,773	409,145	271,753	78,208	87,834	37,685
業務用機械器具	564,396	621,101	377,507	419,009	457,076	293,546	145,387	164,025	83,961
電子・デバイス	812,328	928,851	483,327	628,717	714,817	385,616	183,611	214,034	97,711
電気機械器具	479,409	560,467	277,060	358,935	415,154	218,592	120,474	145,313	58,468
情報通信機械器具	689,876	714,643	580,687	518,146	538,938	426,482	171,730	175,705	154,205
輸送用機械器具	550,568	562,784	470,125	425,147	435,419	357,506	125,421	127,365	112,619
製造業一括分	372,906	451,032	201,193	332,182	403,449	175,544	40,724	47,583	25,649
<医療、福祉中分類内訳>									
医 療 業	365,646	521,440	317,325	311,138	453,278	267,052	54,508	68,162	50,273

(注) 「製造業」のうち「製造業一括分」は、産業中分類の木材・木製品製造業(家具を除く)、なめし革・同製品・毛皮製造業、その他の製造業をまとめたもの。

9 産業別1人平均月間実労働時間数

単位 時間

(規模5人以上) 毎月勤労統計調査結果

産 業 別	総 実 労 働 時 間			所 定 内 労 働 時 間			所 定 外 労 働 時 間		
	計	男 性	女 性	計	男 性	女 性	計	男 性	女 性
令 和 4 年	129.3	147.5	109.5	119.6	133.8	104.1	9.7	13.7	5.4
5 年	130.2	148.7	110.1	119.7	133.6	104.6	10.5	15.1	5.5
6 年	129.8	146.8	110.7	119.3	132.4	104.6	10.5	14.4	6.1
鉱 業	-	-	-	-	-	-	-	-	-
建 設 業	168.4	171.9	147.9	153.9	156.2	140.1	14.5	15.7	7.8
製 造 業	153.8	160.9	133.6	140.2	145.5	125.0	13.6	15.4	8.6
電気・ガス・熱供給・水道業	150.7	152.5	133.8	138.5	139.6	128.2	12.2	12.9	5.6
情 報 通 信 業	156.6	161.2	142.8	139.4	143.2	128.0	17.2	18.0	14.8
運 輸 業， 郵 便 業	164.8	174.3	129.1	140.5	146.8	116.9	24.3	27.5	12.2
卸 売 業， 小 売 業	115.1	137.0	100.1	108.6	125.4	97.1	6.5	11.6	3.0
金 融 業， 保 険 業	135.1	160.1	124.8	124.3	142.8	116.7	10.8	17.3	8.1
不 動 産 業， 物 品 賃 貸 業	151.5	164.5	133.1	135.7	145.0	122.6	15.8	19.5	10.5
学 術 研 究， 専 門・技 術 サ ー ビ ス 業	153.1	158.2	137.7	139.6	143.2	128.5	13.5	15.0	9.2
宿 泊 業， 飲 食 サ ー ビ ス 業	77.4	87.8	70.3	72.6	80.6	67.1	4.8	7.2	3.2
生 活 関 連 サ ー ビ ス 業， 娯 楽 業	112.8	121.6	105.9	104.6	110.2	100.2	8.2	11.4	5.7
教 育， 学 習 支 援 業	106.2	106.3	106.2	95.0	94.9	95.1	11.2	11.4	11.1
医 療， 福 祉	126.9	144.5	120.5	119.5	134.4	114.1	7.4	10.1	6.4
複 合 サ ー ビ ス 事 業	143.4	154.5	130.1	135.8	145.0	124.9	7.6	9.5	5.2
サ ー ビ ス 業	135.8	148.7	113.0	126.0	136.1	108.2	9.8	12.6	4.8
〈製造業中分類内訳〉									
食 料 品・た ば こ	146.1	164.2	128.3	132.5	147.9	117.3	13.6	16.3	11.0
織 維 工 業	127.4	145.3	115.3	123.4	139.4	112.6	4.0	5.9	2.7
家 具・装 備 品	153.8	157.2	139.2	135.4	136.4	131.1	18.4	20.8	8.1
パ ル プ・紙	156.2	164.0	142.9	142.4	147.8	133.3	13.8	16.2	9.6
印 刷・同 関 連 業	162.9	169.8	147.1	138.5	139.0	137.3	24.4	30.8	9.8
化 学， 石 油・石 炭	152.1	155.1	141.4	139.6	141.4	133.4	12.5	13.7	8.0
プ ラ ス チ ッ ク 製 品	148.0	160.2	122.9	136.8	145.4	118.9	11.2	14.8	4.0
ゴ ム 製 品	159.9	164.4	148.1	150.1	153.5	141.2	9.8	10.9	6.9
窯 業・土 石 製 品	149.6	153.6	133.0	138.5	141.1	127.8	11.1	12.5	5.2
鉄 鋼 業	166.8	170.0	142.7	149.0	151.3	131.8	17.8	18.7	10.9
非 鉄 金 属 製 造 業	165.3	166.7	159.5	149.6	149.7	148.9	15.7	17.0	10.6
金 属 製 品 製 造 業	146.8	155.7	123.7	138.5	146.1	118.7	8.3	9.6	5.0
は ん 用 機 械 器 具	159.3	162.3	145.4	146.9	149.1	136.7	12.4	13.2	8.7
生 産 用 機 械 器 具	153.2	158.2	131.9	141.9	145.6	126.4	11.3	12.6	5.5
業 務 用 機 械 器 具	155.8	160.7	139.5	139.7	142.8	129.4	16.1	17.9	10.1
電 子・デ バ イ ス	157.2	162.6	141.9	141.8	145.3	132.0	15.4	17.3	9.9
電 気 機 械 器 具	146.9	156.7	122.7	136.3	144.2	116.6	10.6	12.5	6.1
情 報 通 信 機 械 器 具	156.3	157.7	150.2	141.3	142.0	138.0	15.0	15.7	12.2
輸 送 用 機 械 器 具	161.8	164.3	145.1	145.1	146.6	135.2	16.7	17.7	9.9
製 造 業 一 括 分	145.6	164.8	103.4	131.9	148.2	96.1	13.7	16.6	7.3
〈医療、福祉中分類内訳〉									
医 療 業	129.2	141.3	125.5	119.7	127.6	117.3	9.5	13.7	8.2

(注) 「製造業」のうち「製造業一括分」は、産業中分類の木材・木製品製造業(家具を除く)、なめし革・同製品・毛皮製造業、その他の製造業をまとめたもの。

10 職種別平均年齢、勤続年数、

区 分	年齢	勤続年数	所定内実労働時間数	超過実労働時間数	きまって支給する現金給与額		年間賞与その他特別給与額	労働者数
					所定内給与額	所定内給与額		
	歳	年	時間	時間	千円	千円	千円	十人
(男女計)								
管理的職業従事者	51.5	22.6	158	2	604.5	597.3	2,594.6	13,017
研究者	41.0	13.0	158	10	518.6	482.3	2,068.2	2,020
電気・電子・電気通信技術者 (通信ネットワーク技術者を除く)	43.7	15.6	154	14	471.6	427.8	1,974.5	6,217
機械技術者	43.4	15.0	154	17	483.4	436.3	1,877.5	4,352
輸送用機器技術者	43.9	16.1	156	22	437.9	373.0	1,505.4	2,180
金属技術者	45.9	19.3	150	10	379.4	349.9	875.2	148
化学技術者	41.8	15.0	154	12	459.9	427.4	1,747.4	769
建築技術者	43.9	13.9	160	14	436.6	390.6	1,493.1	1,919
土木技術者	46.3	15.2	157	16	475.6	422.5	1,022.1	1,048
測量技術者	47.8	20.6	145	9	409.7	380.5	1,131.7	82
システムコンサルタント・設計者	39.6	13.2	169	6	568.4	540.0	3,234.4	2,550
ソフトウェア作成者	37.4	11.2	160	12	377.7	347.3	1,240.1	6,148
その他の情報処理・通信技術者	40.3	10.7	153	10	363.0	334.2	996.5	2,438
他に分類されない技術者	42.4	11.3	160	13	444.4	406.7	1,292.9	483
医師	46.3	5.8	150	11	998.2	922.9	1,224.5	572
歯科医師	31.6	4.6	160	0	1,148.0	1,148.0	0.0	299
獣医師	41.4	7.0	165	8	525.6	503.9	541.3	37
薬剤師	37.3	7.3	156	12	409.6	375.2	805.1	708
保健師	39.2	13.7	157	2	392.3	386.3	821.9	28
助産師	37.9	4.3	165	3	396.5	367.1	483.4	158
看護師	41.1	9.0	156	8	388.9	353.1	795.8	4,676
准看護師	52.6	13.4	155	11	372.1	333.5	548.5	509
診療放射線技師	46.8	16.9	160	10	444.1	413.8	814.9	169
臨床検査技師	42.2	13.7	153	8	374.5	352.9	791.9	410
理学療法士、作業療法士、言語聴覚士、視能訓練士	34.5	7.0	155	6	358.6	342.2	723.3	1,620
歯科衛生士	27.9	4.0	160	0	350.3	350.0	315.2	684
歯科技工士	43.1	8.0	160	0	407.2	407.2	0.0	35
栄養士	37.3	7.4	164	6	288.7	277.6	573.8	667
その他の保健医療従事者	39.9	8.8	157	14	356.3	322.1	598.8	328
保育士	38.5	7.6	161	4	307.9	299.1	795.0	3,569
介護支援専門員(ケアマネジャー)	52.3	11.4	166	3	338.8	332.3	810.5	637
その他の社会福祉専門職業従事者	44.8	10.3	156	9	340.1	320.6	798.1	1,723
法務従事者	45.2	8.3	152	22	372.5	325.1	628.9	45
公認会計士、税理士	47.9	12.7	160	2	383.2	377.4	1,614.6	119
その他の経営・金融・保険専門職業従事者	43.7	10.9	148	18	332.6	293.4	1,091.3	37

(注) 厚生労働省「令和6年賃金構造基本統計調査」による。

実労働時間数、月間給与額等

資料提供：雇用労政課

区 分	年齢	勤年 続数	所定内 実労働 時間数	超 過 実労働 時間数	きまって支給する 現金給与額		年間賞与 その他特 別給与額	労 働 者 数
					所定内 給与額	千円		
	歳	年	時間	時間	千円	千円	千円	十人
幼稚園教員, 保育教諭	36.9	9.0	165	2	291.9	287.2	832.7	872
小・中学校教員	39.9	11.0	175	3	446.7	435.0	1,620.1	385
高等学校教員	43.8	14.3	165	4	473.3	457.6	1,821.4	570
大学教授(高専含む)	56.8	14.4	157	1	725.4	722.3	2,865.5	387
大学准教授(高専含む)	49.3	9.9	156	1	586.9	584.1	2,424.0	166
大学講師・助教(高専含む)	40.4	7.0	156	11	510.1	478.0	1,495.5	269
その他の教員	48.0	11.5	163	12	432.5	406.8	782.9	385
宗教家	52.1	21.7	170	2	388.6	384.7	746.1	43
著述家, 記者, 編集者	37.2	6.2	163	1	330.0	329.3	607.1	88
美術家, 写真家, 映像撮影者	-	-	-	-	-	-	-	-
デザイナー	41.3	11.7	175	4	312.8	305.2	676.8	101
音楽家, 舞台芸術家	48.5	14.2	159	8	421.4	397.3	573.9	45
個人教師	40.9	7.8	165	8	311.3	292.7	366.7	397
他に分類されない専門的職業従事者	45.9	11.8	158	10	442.4	408.3	1,165.2	541
庶務・人事事務員	46.1	13.8	157	8	340.7	311.3	1,038.1	5,444
企画事務員	43.2	14.8	156	11	416.7	386.9	1,568.0	1,901
受付・案内事務員	46.0	8.7	163	7	267.1	251.1	508.5	335
秘書	46.2	17.0	154	24	422.7	350.2	1,217.6	27
電話応接事務員	48.6	8.7	152	8	287.4	268.7	342.2	1,285
総合事務員	45.2	12.8	154	10	351.7	325.1	1,003.0	6,101
その他の一般事務従事者	46.3	14.9	152	7	341.4	319.0	987.4	5,402
会計事務従事者	44.6	12.3	156	10	358.4	334.0	1,151.3	2,609
生産関連事務従事者	46.0	16.2	158	13	375.8	341.9	1,230.7	3,129
営業・販売事務従事者	43.3	14.0	156	9	383.1	347.4	1,251.1	5,674
外勤事務従事者	45.6	10.9	159	7	310.2	293.6	890.5	193
運輸・郵便事務従事者	44.6	15.1	159	20	384.1	328.4	1,190.3	1,375
事務用機器操作員	44.9	9.6	151	3	277.6	269.7	354.0	168
販売店員	39.5	9.7	158	6	282.8	269.7	527.5	8,095
その他の商品販売従事者	41.6	13.9	164	4	387.8	377.8	1,580.6	369
販売類似職業従事者	39.1	9.3	162	11	483.2	458.4	1,414.0	283
自動車営業職業従事者	40.5	15.0	164	18	488.8	444.2	1,194.2	752
機械器具・通信・システム 営業職業従事者(自動車を除く)	41.9	13.4	158	13	450.3	413.3	1,495.8	1,352
金融営業職業従事者	35.1	11.0	150	21	399.4	346.0	1,540.2	741
保険営業職業従事者	47.0	10.1	141	1	335.3	332.9	514.2	1,166
その他の営業職業従事者	44.4	19.2	158	5	447.0	387.9	1,608.0	7,653

10 職種別平均年齢、勤続年数、

区 分	年齢	勤 続 年 数	所定内 実労働 時間数	超 過 実労働 時間数	きまって支給する 現金給与額		年間賞与 その他特 別給与額	労 働 者 数
					所定内 給与額	千円		
	歳	年	時間	時間	千円	千円	千円	十人
介護職員（医療・福祉施設等）	45.9	8.8	162	6	314.4	298.8	633.4	5,428
訪問介護従事者	58.4	9.8	163	8	288.5	272.0	317.5	305
看護助手	51.0	9.2	154	5	255.5	237.3	335.0	730
その他の保健医療サービス職業従事者	42.4	11.3	148	4	242.6	234.6	507.9	263
理容・美容師	30.8	5.1	171	2	298.6	295.3	11.6	598
美容サービス・浴場従事者（美容師を除く）	35.5	4.1	171	4	269.0	260.6	82.5	168
クリーニング職、洗張職	51.3	10.5	163	13	255.1	233.7	178.4	378
飲食物調理従事者	43.7	9.1	170	14	306.2	276.8	360.7	2,454
飲食物給仕従事者	40.0	8.8	168	14	297.7	265.5	309.6	1,357
航空機客室乗務員	-	-	-	-	-	-	-	-
身の回り世話従事者	39.2	8.2	169	9	292.0	269.6	422.6	321
娯楽場等接客員	38.7	6.9	160	9	289.8	269.5	363.2	1,027
居住施設・ビル等管理人	62.2	7.5	150	8	241.2	223.7	326.9	387
その他のサービス職業従事者	42.6	8.5	162	7	291.3	273.6	427.1	1,016
警備員	60.4	7.1	163	17	272.9	245.2	175.2	827
その他の保安職業従事者	53.6	13.2	169	9	252.3	236.8	393.0	181
農林漁業従事者	47.4	8.4	156	10	301.6	284.6	768.9	33
製鉄・製鋼・非鉄金属製錬従事者	42.1	14.4	153	28	377.8	291.7	1,080.2	122
鋳物製造・鍛造従事者	47.4	19.7	157	16	351.9	310.8	884.7	89
金属工作機械作業従事者	45.8	16.1	160	21	386.8	333.4	1,034.1	1,064
金属プレス従事者	45.6	14.4	156	15	312.9	275.4	533.9	772
鉄工、製缶従事者	50.7	17.8	176	24	387.0	319.5	1,071.7	171
板金従事者	43.6	16.4	171	11	407.7	379.4	751.9	85
金属彫刻・表面処理従事者	51.9	8.8	161	26	337.3	276.3	503.7	159
金属溶接・溶断従事者	46.0	11.7	168	20	351.9	306.1	583.3	664
その他の製品製造・加工処理従事者（金属製品）	44.6	15.7	154	18	352.8	305.6	1,060.7	1,777
化学製品製造従事者	41.7	13.3	153	17	386.7	323.3	906.5	1,402
窯業・土石製品製造従事者	45.0	14.6	168	9	316.8	290.0	707.1	239
食料品・飲料・たばこ製造従事者	45.2	9.4	163	19	276.5	228.6	275.0	3,233
紡織・衣服・繊維製品製造従事者	48.4	14.3	155	3	251.2	246.8	643.0	43
木・紙製品製造従事者	46.8	13.0	167	10	299.0	275.8	605.9	283
印刷・製本従事者	45.5	18.4	165	22	357.5	284.5	737.3	434
ゴム・プラスチック製品製造従事者	45.2	13.8	164	15	340.8	301.8	724.0	1,306
その他の製品製造・加工処理従事者（金属製品を除く）	43.3	9.8	153	13	378.5	337.7	1,034.3	1,026
はん用・生産用・業務用機械器具組立従事者	44.1	9.5	155	14	344.4	294.7	854.6	386
電気機械器具組立従事者	47.7	12.7	159	8	289.9	267.0	585.3	2,165
自動車組立従事者	42.2	14.8	151	21	393.8	329.3	1,054.6	1,938
その他の機械組立従事者	45.0	17.0	162	14	385.2	348.4	1,015.3	401

(注) 厚生労働省「令和6年賃金構造基本統計調査」による。

実労働時間数、月間給与額等（つづき）

資料提供：雇用労政課

区 分	年齢	勤年 続数	所定内 実労働 時間数	超 過 実労働 時間数	きまって支給する 現金給与額		年間賞与 その他特 別給与額	労 働 者 数
					所定内 給与額	千円		
	歳	年	時間	時間	千円	千円	千円	十人
はん用・生産用・業務用機械器具・ 電気機械器具整備・修理従事者	43.2	12.2	162	20	393.6	340.5	1,550.5	1,393
自動車整備・修理従事者	41.6	12.7	166	19	376.6	333.9	938.6	1,044
その他の機械整備・修理従事者	38.3	12.1	164	12	360.0	327.2	1,102.4	266
製品検査従事者（金属製品）	42.8	10.0	154	17	345.2	298.8	737.0	1,925
製品検査従事者（金属製品を除く）	39.8	12.0	157	9	328.9	307.4	818.0	299
機 械 検 査 従 事 者	45.2	15.9	158	12	366.6	330.3	1,284.4	656
画工、塗装・看板制作従事者	47.7	11.7	166	38	381.7	297.8	583.4	228
製図その他生産関連・生産類似作業従事者	48.9	14.3	160	7	362.9	339.1	850.0	319
鉄 道 運 転 従 事 者	39.0	18.5	140	36	464.4	361.2	1,554.4	125
バ ス 運 転 者	52.7	13.6	154	48	363.1	260.2	895.5	1,133
タ ク シ ー 運 転 者	56.7	8.6	170	20	331.1	269.3	236.1	881
乗用自動車運転者（タクシー運転者を除く）	59.7	9.1	163	21	289.9	248.4	329.7	362
営業用大型貨物自動車運転者	52.0	14.2	171	43	404.2	319.3	652.3	2,929
営業用貨物自動車運転者（大型車を除く）	52.1	12.7	167	32	357.5	284.6	367.8	2,809
自家用貨物自動車運転者	45.6	14.4	157	24	364.8	310.5	929.5	509
その他の自動車運転従事者	48.5	9.7	162	18	401.0	367.2	964.5	61
航 空 機 操 縦 士	-	-	-	-	-	-	-	-
車 掌	43.4	16.2	150	38	407.4	293.9	1,134.5	79
他に分類されない輸送従事者	49.9	11.3	165	24	327.2	276.9	748.6	550
発 電 員 , 変 電 員	40.5	15.3	193	4	361.7	333.4	2,234.2	25
クレーン・ウインチ運転従事者	53.3	18.5	149	8	360.2	327.8	985.0	33
建設・さく井機械運転従事者	46.6	14.7	162	10	375.3	355.2	514.0	134
その他の位置・建設機械運転従事者	48.5	12.3	163	13	327.6	295.8	667.3	820
建設躯体工事従事者	36.7	5.4	173	7	283.6	271.2	126.1	685
大 工	34.8	4.0	195	24	399.1	341.3	557.3	174
配 管 従 事 者	53.5	19.4	165	3	453.5	445.2	1,002.2	66
そ の 他 の 建 設 従 事 者	44.0	8.3	183	10	354.7	334.6	145.3	2,072
電 気 工 事 従 事 者	46.5	13.6	161	12	403.4	365.3	746.1	2,033
土木従事者、鉄道線路工事従事者	46.7	10.3	162	3	310.6	301.2	171.2	928
ダム・トンネル掘削従事者、採掘従事者	55.1	15.0	192	5	350.2	335.2	1,205.3	2
船内・沿岸荷役従事者	39.3	6.9	147	34	407.5	325.1	1,330.1	121
そ の 他 の 運 搬 従 事 者	45.9	11.9	158	15	295.5	260.0	515.9	4,137
ビ ル ・ 建 物 清 掃 員	56.5	9.0	164	5	252.4	241.6	78.4	997
清掃員（ビル・建物を除く）、廃棄物処理従事者	49.4	9.1	163	11	309.7	281.5	345.0	505
包 装 従 事 者	46.7	11.2	164	11	273.9	253.8	140.2	476
他に分類されない運搬・清掃・包装等従事者	47.9	8.9	159	9	266.5	246.7	390.4	792
不 詳	-	-	-	-	-	-	-	-

10 職種別平均年齢、勤続年数、

区 分	年齢	勤続年数	所定内実労働時間数	超過実労働時間数	きまって支給する現金給与額		年間賞与その他特別給与額	労働者数
					所定内給与額	千円		
	歳	年	時間	時間	千円	千円	千円	十人
(男)								
管理的職業従事者	51.5	22.9	159	2	618.2	611.1	2,677.6	11,328
研究者	41.2	13.2	159	11	530.8	490.1	2,191.9	1,473
電気・電子・電気通信技術者 (通信ネットワーク技術者を除く)	44.0	15.9	154	15	480.0	435.2	2,025.7	5,578
機械技術者	43.7	15.4	155	17	495.7	446.9	1,940.6	3,879
輸送用機器技術者	44.2	16.8	155	23	453.8	384.7	1,596.8	1,824
化学技術者	41.5	14.7	156	11	466.9	436.8	1,852.8	582
建築技術者	44.5	14.6	160	15	448.4	399.8	1,563.3	1,686
土木技術者	46.8	15.6	158	16	482.7	429.1	1,035.7	1,004
システムコンサルタント・設計者	40.8	14.1	171	6	586.8	563.1	3,414.4	2,029
ソフトウェア作成者	38.4	12.1	161	12	387.8	357.1	1,296.3	5,049
その他の情報処理・通信技術者	40.7	11.2	153	11	378.8	347.6	1,065.2	1,884
他に分類されない技術者	44.0	11.7	159	15	473.1	430.9	1,363.6	396
医師	47.1	4.9	148	15	958.6	869.8	1,021.8	387
薬剤師	39.2	7.4	159	11	451.1	417.5	831.1	262
助産師	-	-	-	-	-	-	-	-
看護師	39.5	9.9	154	10	393.4	341.8	861.3	325
准看護師	38.3	8.9	160	17	403.0	340.6	623.7	63
診療放射線技師	50.3	17.4	162	8	459.8	434.4	856.8	120
理学療法士, 作業療法士, 言語聴覚士, 視能訓練士	33.3	6.9	159	5	384.5	368.5	673.2	832
歯科衛生士	-	-	-	-	-	-	-	-
その他の保健医療従事者	41.6	8.3	159	11	339.7	316.5	529.2	227
保育士	36.5	6.4	169	3	303.4	298.5	772.8	154
介護支援専門員(ケアマネージャー)	47.7	12.9	169	1	368.7	366.2	1,048.9	247
その他の社会福祉専門職業従事者	41.7	6.5	157	8	323.3	306.7	594.9	527
公認会計士, 税理士	46.9	13.3	162	2	414.2	409.7	1,761.7	85
その他の経営・金融・保険専門職業従事者	39.9	8.2	147	29	375.4	313.0	1,096.1	18
高等学校教員	45.5	15.4	165	5	501.6	480.9	2,043.1	353
大学教授(高専含む)	57.0	13.9	156	1	726.5	722.7	2,876.8	317
大学准教授(高専含む)	48.5	10.7	154	1	611.1	606.8	2,496.1	105
大学講師・助教(高専含む)	39.8	7.4	156	12	531.8	494.8	1,458.3	160
その他の教員	49.2	12.7	163	16	423.7	390.3	825.9	278

(注) 厚生労働省「令和6年賃金構造基本統計調査」による。

実労働時間数、月間給与額等（つづき）

資料提供：雇用労政課

区 分	年齢	勤 続 年 数	所定内 実労働 時間数	超 過 実労働 時間数	きまって支給する 現金給与額		年間賞与 その他特 別給与額	労 働 者 数
					所定内 給与額	千円		
	歳	年	時間	時間	千円	千円	千円	十人
著述家, 記者, 編集者	40.2	7.3	167	0	337.8	337.8	568.6	58
デザイナー	44.1	12.8	174	2	358.9	350.8	1,053.0	42
個人教師	41.8	8.0	166	8	319.8	300.9	380.2	314
他に分類されない専門的職業従事者	47.4	12.9	160	11	494.1	452.3	1,315.3	371
庶務・人事事務員	48.0	16.5	156	10	410.5	366.9	1,535.9	1,882
企画事務員	45.9	18.0	156	12	455.0	420.7	1,772.4	1,124
受付・案内事務員	48.3	11.6	160	9	329.5	300.5	881.8	72
電話応接事務員	45.0	11.4	155	11	334.8	305.6	723.5	325
総合事務員	45.9	16.9	155	14	434.8	396.6	1,485.1	2,341
その他の一般事務従事者	51.5	20.5	152	8	416.0	384.2	1,264.4	2,237
会計事務従事者	44.9	13.1	159	11	420.8	390.2	1,391.9	918
生産関連事務従事者	47.1	18.6	158	15	408.1	370.8	1,452.4	2,097
営業・販売事務従事者	43.9	16.2	160	10	456.0	407.9	1,631.3	2,755
運輸・郵便事務従事者	46.0	17.0	160	23	408.1	344.3	1,305.4	1,043
事務用機器操作員	48.6	7.5	150	1	267.9	265.1	453.4	49
販売店員	41.0	11.9	167	10	333.6	311.3	791.6	2,906
その他の商品販売従事者	42.0	14.2	165	5	388.9	378.7	1,585.7	343
販売類似職業従事者	39.6	9.8	162	11	529.7	504.9	1,570.8	227
自動車営業職業従事者	41.1	15.7	164	18	499.5	454.0	1,223.5	688
機械器具・通信・システム 営業職業従事者（自動車を除く）	42.4	13.7	157	13	463.0	426.9	1,575.1	1,140
金融営業職業従事者	35.0	11.1	152	22	426.8	369.9	1,664.9	438
保険営業職業従事者	45.7	12.5	161	5	518.3	507.7	1,130.6	165
その他の営業職業従事者	44.8	18.8	159	6	462.1	407.3	1,629.5	5,160
介護職員（医療・福祉施設等）	41.4	9.2	165	4	330.7	319.2	696.1	2,100
訪問介護従事者	50.4	4.8	174	11	352.2	323.1	161.4	11
看護助手	59.6	6.9	148	5	212.1	205.7	198.3	110
理容・美容師	31.8	6.9	178	4	344.1	339.0	23.5	225
クリーニング職, 洗張職	47.7	10.3	164	17	284.9	257.3	260.3	201
飲食物調理従事者	43.0	9.7	174	16	333.9	300.7	428.5	1,629
飲食物給仕従事者	39.0	8.8	170	16	338.6	299.9	438.3	645
身の回り世話従事者	43.0	10.8	172	10	325.4	297.4	520.5	149

10 職種別平均年齢、勤続年数、

区 分	年齢	勤 続 年 数	所定内 実労働 時間数	超 過 実労働 時間数	きまって支給する 現金給与額		年間賞与 その他特 別給与額	労 働 者 数
					所定内 給与額	千円		
	歳	年	時間	時間	千円	千円	千円	十人
娯 楽 場 等 接 客 員	38.1	7.8	162	9	307.0	284.7	450.7	594
居住施設・ビル等管理人	63.7	7.4	152	8	247.5	229.9	324.5	312
その他のサービス職業従事者	44.4	10.7	164	11	341.3	311.6	608.9	418
警 備 員	60.1	7.2	164	18	276.5	247.4	182.7	781
その他の保安職業従事者	54.0	13.0	170	9	253.4	237.9	419.2	163
農 林 漁 業 従 事 者	47.0	8.9	155	11	303.7	286.1	816.5	31
金属工作機械作業従事者	45.8	16.0	161	21	388.3	334.5	1,036.2	1,041
金属プレス従事者	44.6	13.9	157	16	321.7	280.7	563.0	674
その他の製品製造・ 加工処理従事者(金属製品)	44.2	16.3	155	19	371.7	320.3	1,137.0	1,523
化学製品製造従事者	41.5	14.1	154	19	411.8	340.8	1,037.7	1,113
食料品・飲料・たばこ製造従事者	42.9	10.4	164	21	306.0	246.1	459.2	1,620
紡織・衣服・繊維製品製造従事者	44.1	13.2	158	4	293.9	287.8	446.5	22
木・紙製品製造従事者	47.3	13.7	167	10	310.3	285.5	638.3	243
印刷・製本従事者	45.1	18.5	163	21	372.1	294.6	822.2	358
ゴム・プラスチック製品製造従事者	44.4	14.2	164	17	377.5	331.4	848.9	907
その他の製品製造・加工処理 従事者(金属製品を除く)	42.3	11.1	155	15	424.2	373.3	1,323.8	657
はん用・生産用・業務用機械器具組立従事者	42.4	8.5	155	16	363.0	307.1	932.5	340
電気機械器具組立従事者	46.6	14.0	159	10	325.2	293.4	767.6	1,397
自動車組立従事者	42.5	15.8	151	21	403.6	337.2	1,143.5	1,715
その他の機械組立従事者	44.7	16.9	163	16	397.4	356.1	1,014.2	338
製品検査従事者(金属製品)	42.4	10.5	154	19	370.9	316.0	813.6	1,499
製品検査従事者(金属製品を除く)	38.8	11.7	156	12	365.1	334.7	868.8	168
機 械 検 査 従 事 者	44.2	16.6	158	15	398.4	354.7	1,490.7	523
製図その他生産関連・生産類似作業従事者	47.8	16.9	166	11	395.4	360.9	1,071.9	185
営業用大型貨物自動車運転者	52.0	14.2	171	43	404.9	320.4	651.8	2,856
営業用貨物自動車運転者(大型車を除く)	52.3	12.9	167	32	358.8	287.1	382.5	2,649
その他の運搬従事者	46.0	13.0	160	17	317.2	274.5	608.6	3,000
ビ ル ・ 建 物 清 掃 員	55.0	9.8	173	5	278.7	265.9	99.9	583
清掃員(ビル・建物を除く)、廃棄物処理従事者	49.9	9.3	164	11	316.3	286.9	358.1	476
包 装 従 事 者	46.2	11.6	163	9	278.8	261.8	152.3	337
他に分類されない運搬・清掃・包装等従事者	49.1	9.5	160	12	284.7	259.5	491.5	584
不 詳	-	-	-	-	-	-	-	-

(注) 厚生労働省「令和6年賃金構造基本統計調査」による。

実労働時間数、月間給与額等（つづき）

資料提供：雇用労政課

区 分	年齢	勤 続 年 数	所定内 実労働 時間数	超 過 実労働 時間数	きまって支給する 現金給与額		年間賞与 その他特 別給与額	労 働 数
					所定内 給与額	千円		
	歳	年	時間	時間	千円	千円	千円	十人
(女)								
管理的職業従事者	51.3	20.4	153	2	512.5	504.7	2,037.4	1,689
研究者	40.7	12.4	154	8	485.7	461.3	1,735.7	548
電気・電子・電気通信技術者 (通信ネットワーク技術者を除く)	41.1	13.8	150	13	398.3	363.3	1,527.5	639
機械技術者	41.1	11.9	153	12	382.5	349.6	1,359.7	473
輸送用機器技術者	42.2	12.6	157	17	356.9	313.5	1,037.6	356
化学技術者	42.8	16.1	148	13	438.3	398.1	1,419.4	187
建築技術者	39.3	8.7	163	9	351.2	323.6	984.3	233
土木技術者	35.0	6.5	149	17	312.4	271.9	712.3	44
システムコンサルタント・設計者	34.7	9.9	164	7	496.7	449.8	2,532.9	521
ソフトウェア作成者	33.0	7.1	154	12	331.2	302.2	981.7	1,099
その他の情報処理・通信技術者	38.9	8.9	152	7	309.1	288.9	762.8	553
他に分類されない技術者	35.1	9.1	167	7	314.9	297.8	973.9	88
医師	44.5	7.8	153	3	1,081.0	1,033.9	1,647.7	185
薬剤師	36.1	7.2	154	13	385.2	350.3	789.8	446
助産師	37.9	4.3	165	3	396.5	367.1	483.4	158
看護師	41.2	8.9	156	8	388.5	354.0	790.9	4,351
准看護師	54.6	14.0	154	11	367.8	332.5	538.0	446
診療放射線技師	38.0	15.5	154	14	405.1	362.4	710.1	48
理学療法士、作業療法士、言語聴覚士、視能訓練士	35.8	7.1	151	7	331.3	314.5	776.1	789
歯科衛生士	27.9	4.0	160	0	350.3	350.0	315.2	684
その他の保健医療従事者	36.1	10.1	154	22	393.9	334.9	756.3	100
保育士	38.6	7.7	161	4	308.1	299.1	796.0	3,416
介護支援専門員(ケアマネージャー)	55.3	10.4	165	5	320.0	310.8	659.5	390
その他の社会福祉専門職業従事者	46.2	12.0	156	10	347.5	326.7	887.7	1,195
公認会計士、税理士	50.5	11.2	157	2	305.7	296.5	1,247.0	34
その他の経営・金融・保険専門職業従事者	47.3	13.4	148	6	290.9	274.4	1,086.7	19
高等学校教員	40.9	12.5	166	2	427.3	419.5	1,459.6	217
大学教授(高専含む)	55.9	16.6	158	0	720.5	720.5	2,814.4	70
大学准教授(高専含む)	50.8	8.3	158	0	545.7	545.7	2,301.6	62
大学講師・助教(高専含む)	41.4	6.3	156	8	478.3	453.6	1,549.7	109
その他の教員	45.0	8.4	162	3	455.4	450.2	670.4	106

10 職種別平均年齢、勤続年数、

区 分	年齢	勤 続 年 数	所定内 実労働 時間数	超 過 実労働 時間数	きまって支給する 現金給与額		年間賞与 その他特 別給与額	労 働 者 数
					所定内 給与額	千円		
	歳	年	時間	時間	千円	千円	千円	十人
著述家, 記者, 編集者	31.3	4.1	154	2	314.5	312.3	683.7	29
デザイナー	39.3	10.9	175	5	279.6	272.4	406.4	59
個人教師	37.6	7.4	159	8	279.0	261.7	315.6	83
他に分類されない専門的職業従事者	42.7	9.4	155	7	329.2	312.1	836.6	170
庶務・人事事務員	45.1	12.4	157	7	303.8	281.9	775.0	3,562
企画事務員	39.3	10.0	156	10	361.2	337.9	1,271.9	776
受付・案内事務員	45.4	7.9	164	7	250.1	237.6	406.6	263
電話応接事務員	49.9	7.7	150	7	271.3	256.1	212.9	960
総合事務員	44.7	10.2	154	8	299.9	280.6	702.9	3,760
その他の一般事務従事者	42.6	10.9	151	7	288.6	272.9	791.7	3,165
会計事務従事者	44.4	11.8	155	9	324.5	303.5	1,020.8	1,691
生産関連事務従事者	43.7	11.5	156	11	310.1	283.1	780.3	1,032
営業・販売事務従事者	42.7	11.9	153	8	314.3	290.3	892.3	2,919
運輸・郵便事務従事者	40.3	9.1	157	12	308.7	278.5	828.2	332
事務用機器操作員	43.4	10.4	151	4	281.6	271.5	313.0	119
販売店員	38.7	8.5	152	4	254.3	246.4	379.6	5,189
その他の商品販売従事者	37.4	9.3	158	2	374.3	366.6	1,513.2	26
販売類似職業従事者	37.1	7.3	161	12	293.2	268.3	773.2	56
自動車営業職業従事者	33.1	7.6	164	17	372.4	337.3	874.8	63
機械器具・通信・システム 営業職業従事者(自動車を除く)	39.0	11.8	159	18	381.6	339.8	1,068.7	212
金融営業職業従事者	35.3	11.0	146	19	359.9	311.6	1,360.3	304
保険営業職業従事者	47.2	9.7	137	1	305.2	304.1	412.8	1,001
その他の営業職業従事者	43.7	20.1	156	3	415.8	347.7	1,563.6	2,493
介護職員(医療・福祉施設等)	48.7	8.6	161	7	304.1	286.0	593.8	3,328
訪問介護従事者	58.6	10.0	163	8	286.1	270.1	323.3	294
看護助手	49.5	9.6	155	5	263.3	243.0	359.4	620
理容・美容師	30.2	4.0	167	2	271.1	268.9	4.4	373
クリーニング職, 洗張職	55.4	10.6	162	10	221.1	206.9	85.1	177
飲食物調理従事者	45.0	7.8	163	12	251.4	229.7	226.9	825
飲食物給仕従事者	40.9	8.9	166	13	260.6	234.4	193.0	712
身の回り世話従事者	35.9	6.0	166	8	262.9	245.5	337.4	172
娯楽場等接客員	39.6	5.8	158	8	266.0	248.7	242.9	432
居住施設・ビル等管理人	56.2	8.1	146	8	215.1	197.9	336.8	75
その他のサービス職業従事者	41.3	7.0	161	4	256.4	247.1	300.2	598

(注) 厚生労働省「令和6年賃金構造基本統計調査」による。

実労働時間数、月間給与額等（つづき）

資料提供：雇用労政課

区 分	年齢	勤年 続数	所定内 実労働 時間数	超 過 実労働 時間数	きまって支給する 現金給与額		年間賞与 その他特 別給与額	労 働 者 数
					所定内 給与額	千円		
	歳	年	時間	時間	千円	千円	千円	十人
警 備 員	64.3	4.7	147	2	210.8	208.6	46.9	46
その他の保安職業従事者	50.0	14.7	164	9	243.1	227.3	159.3	18
農 林 漁 業 従 事 者	53.5	0.5	172	4	268.0	260.0	0.0	2
金属工作機械作業従事者	45.5	17.9	145	13	320.5	280.7	937.2	23
金 属 プ レ ス 従 事 者	53.1	18.1	156	8	252.0	238.1	331.9	97
その他の製品製造・ 加工処理従事者（金属製品）	46.9	12.0	153	11	240.0	217.6	603.3	254
化学製品製造従事者	42.5	10.2	153	13	290.3	255.9	400.7	289
食料品・飲料・たばこ製造従事者	47.6	8.5	162	17	246.8	211.1	90.1	1,613
紡織・衣服・繊維製品製造従事者	52.7	15.3	152	2	208.0	205.2	842.5	21
木・紙製品製造従事者	43.8	8.4	167	7	230.2	216.3	408.5	40
印刷・製本従事者	47.5	17.8	171	25	287.9	236.4	333.2	75
ゴム・プラスチック製品製造従事者	47.1	12.6	164	11	257.5	234.4	439.8	399
その他の製品製造・加工 処理従事者（金属製品を除く）	44.9	7.5	150	8	297.3	274.3	519.3	369
はん用・生産用・業務用機械器具組立従事者	56.4	16.4	154	2	208.0	203.5	282.5	46
電気機械器具組立従事者	49.7	10.4	159	3	225.8	219.0	253.9	768
自動車組立従事者	39.5	6.7	152	21	318.2	269.4	373.0	224
その他の機械組立従事者	46.9	17.6	158	4	319.8	307.1	1,020.9	63
製品検査従事者（金属製品）	44.3	8.0	152	9	254.7	238.2	467.1	426
製品検査従事者（金属製品を除く）	41.1	12.5	159	5	282.4	272.4	752.6	131
機 械 検 査 従 事 者	48.7	13.2	155	4	241.1	233.7	468.8	132
製図その他生産関連・生産類似作業従事者	50.4	10.7	151	3	318.2	309.2	545.0	134
営業用大型貨物自動車運転者	52.4	14.4	163	47	376.7	274.2	670.1	73
営業用貨物自動車運転者（大型車を除く）	49.2	9.3	161	38	336.2	244.3	125.3	160
その他の運搬従事者	45.6	9.1	153	9	238.3	221.8	271.2	1,137
ビ ル ・ 建 物 清 掃 員	58.7	8.0	152	5	215.4	207.2	48.0	413
清掃員（ビル・建物を除く）、廃棄物処理従事者	40.0	5.6	150	2	200.6	192.5	127.8	29
包 装 従 事 者	48.0	10.2	165	16	261.9	234.2	110.9	139
他に分類されない運搬・清掃・包装等従事者	44.5	7.2	157	2	215.7	210.9	108.1	209
不 詳	-	-	-	-	-	-	-	-

11 職 業 紹 介

1 一般（新規学卒及びパートタイムを除く）

区 分	求職申込件数		求 人 数		紹介件数	就職件数	充足数	有効求人倍率	就職率	充足率
	新規求職申込件数	月間有効求職者数	新規求人数	月間有効求人数						
令和4年度	155,193	68,352	244,775	60,185	153,552	20,198	17,727	0.88	13.0	7.2
5年度	150,960	67,000	243,704	60,117	141,964	19,848	17,219	0.90	13.1	7.1
6年度	147,466	67,059	240,752	59,580	131,645	18,154	15,918	0.89	12.3	6.6
横 浜	22,695	132,235	70,468	209,333	17,654	2,314	3,518	1.58	10.2	5.0
川 塚	8,798	50,932	13,036	39,193	8,136	1,052	741	0.77	12.0	5.7
須 賀	11,868	64,931	25,023	73,568	10,633	1,426	1,550	1.13	12.0	6.2
横 須 賀	5,605	29,906	7,292	21,448	5,599	1,182	832	0.72	21.1	11.4
平 塚	6,992	39,508	10,787	31,912	6,386	1,179	943	0.81	16.9	8.7
小 田 原	4,111	20,749	5,763	17,145	3,582	717	594	0.83	17.4	10.3
藤 沢	14,278	76,363	16,454	48,483	11,451	1,616	1,342	0.63	11.3	8.2
相 模 原	12,045	64,100	18,300	54,435	10,444	1,569	1,363	0.85	13.0	7.4
厚 木	8,185	45,623	15,326	45,565	6,739	1,111	1,097	1.00	13.6	7.2
松 田	4,224	20,744	5,427	16,263	3,240	632	489	0.78	15.0	9.0
横 浜 南	4,569	24,695	5,583	16,635	3,800	566	548	0.67	12.4	9.8
川 崎 北	17,561	97,874	16,577	49,409	14,170	1,640	964	0.50	9.3	5.8
港 北	13,505	74,291	22,357	66,836	11,757	1,286	1,251	0.90	9.5	5.6
大 和	6,847	36,076	8,359	24,738	6,546	987	686	0.69	14.4	8.2
ブラザージャパン	6,183	26,675	-	-	11,508	877	-	-	14.2	-

(注) 月間有効求職者数・月間有効求人数は月平均。

2 中高年齢者（パートタイムを除く）

区 分	新規求職申込件数		月間有効求職者数		紹介件数		就職件数		就職率	
	全 数	うち	全 数	うち	全 数	うち	全 数	うち	全 数	うち
		55歳以上		55歳以上		55歳以上		55歳以上		
令和4年度	79,466	43,032	34,518	18,207	93,886	48,592	11,478	5,668	14.4	13.2
5年度	78,808	44,316	33,932	18,360	88,423	48,377	11,489	5,917	14.6	13.4
6年度	80,387	47,193	35,110	19,801	85,934	49,033	10,926	5,827	13.6	12.3
横 浜	11,859	7,030	66,701	37,863	10,687	6,262	1,305	702	11.0	10.0
川 塚	4,984	2,944	27,363	15,369	5,595	3,363	661	367	13.3	12.5
須 賀	6,158	3,607	32,275	18,048	6,532	3,777	835	440	13.6	12.2
横 須 賀	3,070	1,760	16,238	9,127	3,576	1,785	708	359	23.1	20.4
平 塚	3,815	2,107	20,145	11,213	3,886	1,897	674	316	17.7	15.0
小 田 原	2,184	1,188	10,818	5,810	2,101	1,180	392	209	17.9	17.6
藤 沢	8,219	4,688	42,202	23,192	7,803	4,506	974	504	11.9	10.8
相 模 原	6,389	3,634	32,619	17,574	6,451	3,601	956	494	15.0	13.6
厚 木	4,361	2,451	22,896	12,078	3,982	1,866	633	318	14.5	13.0
松 田	2,239	1,251	10,682	5,825	1,916	988	339	163	15.1	13.0
横 浜 南	2,735	1,625	14,345	8,320	2,748	1,715	393	225	14.4	13.8
川 崎 北	9,037	5,432	49,042	28,178	9,172	5,448	1,015	602	11.2	11.1
港 北	7,403	4,751	39,217	24,081	8,528	5,200	847	506	11.4	10.7
大 和	3,767	2,164	19,133	10,558	4,170	2,344	600	324	15.9	15.0
ブラザージャパン	4,167	2,561	17,646	10,371	8,787	5,101	594	298	14.3	11.6

(注) 1 中高年齢者は45歳以上。
2 月間有効求職者数は月平均。

介 状 況

3 新規中学校卒業生

神奈川労働局職業安定課調

区 分	卒業見 込者数	求職の状況		求人状況		就 職 の 状 況				就職率	充足率
		A 求 職 者 数	求職率	求人数	求 人 率	充足数 (1+2)	Aのうち 県内就職 者 (1)	Aのうち 県外への 就職者	県外から の就職者 (2)		
	人	人	%	人	倍	人	人	人	人	%	%
令和4年度	76,331	8	0.0	43	5.38	5	5	3	0	100.0	11.6
5年度	75,669	10	0.0	46	4.60	3	3	7	0	100.0	6.5
6年度	75,006	14	0.0	35	2.50	10	9	5	1	100.0	28.6
横 浜	11,949	1	0.0	10	10.00	1	1	-	-	100.0	10.0
戸 塚	5,535	-	...	1	...	-	-	-	-
川 崎	4,880	1	0.0	2	2.00	2	1	-	1	100.0	100.0
横 須 賀	2,849	1	0.0	9	9.00	1	1	-	-	100.0	11.1
平 塚	3,298	1	0.0	4	4.00	1	1	-	-	100.0	25.0
小 田 原	1,664	2	0.1	2	1.00	2	2	-	-	100.0	100.0
藤 沢	9,067	1	0.0	-	...	1	1	-	-	100.0	...
相 模	5,831	4	0.1	-	...	1	1	3	-	100.0	...
厚 木	4,335	-	...	-	...	-	-	-	-
松 田	2,119	1	0.0	-	...	1	1	-	-	100.0	...
横 浜 南	2,954	-	...	-	...	-	-	-	-
川 崎 北	8,923	2	0.0	7	3.50	-	-	2	-	100.0	...
港 北	8,859	-	...	-	...	-	-	-	-
大 和	2,743	-	...	-	...	-	-	-	-

4 新規高等学校卒業生

区 分	卒業見 込者数	求職の状況		求人状況		就 職 の 状 況				就職率	充足率
		A 求 職 者 数	求職率	求人数	求 人 率	充足数 (1+2)	Aのうち 県内就職 者 (1)	Aのうち 県外への 就職者	県外から の就職者 (2)		
	人	人	%	人	倍	人	人	人	人	%	%
令和4年度	66,793	3,715	5.6	14,300	3.85	3,890	2,626	1,088	1,264	99.9	27.2
5年度	64,077	3,594	5.6	15,698	4.37	3,515	2,462	1,130	1,053	99.9	22.4
6年度	65,419	3,611	5.5	16,778	4.65	3,369	2,459	1,152	910	100.0	20.1
横 浜	10,767	706	6.6	4,217	5.97	635	461	245	174	100.0	15.1
戸 塚	4,982	175	3.5	781	4.46	154	106	69	48	100.0	19.7
川 崎	3,568	275	7.7	2,210	8.04	388	99	176	289	100.0	17.6
横 須 賀	3,227	297	9.2	487	1.64	223	219	78	4	100.0	45.8
平 塚	3,572	350	9.8	751	2.15	272	254	96	18	100.0	36.2
小 田 原	1,815	181	10.0	634	3.50	165	133	48	32	100.0	26.0
藤 沢	8,207	247	3.0	1,025	4.15	288	183	64	105	100.0	28.1
相 模	5,253	204	3.9	1,595	7.82	196	153	51	43	100.0	12.3
厚 木	3,536	311	8.8	1,211	3.89	276	276	35	-	100.0	22.8
松 田	1,968	168	8.5	419	2.49	143	127	41	16	100.0	34.1
横 浜 南	2,899	100	3.4	493	4.93	122	76	24	46	100.0	24.7
川 崎 北	5,987	320	5.3	1,095	3.42	214	181	139	33	100.0	19.5
港 北	7,546	105	1.4	1,307	12.45	158	68	37	90	100.0	12.1
大 和	2,092	172	8.2	553	3.22	135	123	49	12	100.0	24.4

11 職業紹介状況（つづき）

5 日 雇

神奈川県労働局職業安定課調

年度別	前月繰越有効求職者数 (月平均)	新 規 求 職 申 込 件 数	就 労 延 数
	全 数		全 数
	人	件	人
令和4年度	527	351	9,861
5年度	555	377	9,091
6年度	547	378	8,409

6 パートタイム

年度別	新規求職 申込件数	月間有効求職者数		新 規 求 人 数	月間有効 求 人 数	就 職 件 数		就 職 率	
		うち女子	うち女子			うち女子	うち女子	うち女子	うち女子
	件	人	人	人	人	件	件	%	%
令和4年度	93,263	40,449	24,955	157,131	37,321	23,301	13,532	25.0	23.2
5年度	92,185	40,997	24,932	159,163	38,138	23,658	13,680	25.7	24.1
6年度	92,944	42,311	25,183	166,333	39,993	22,924	12,973	24.7	23.1

(注) 月間有効求職者数・月間有効求人数は月平均。

7 障害者

年度別	新規求職申込件数	就 職 件 数
	件	件
令和4年度	12,746	4,334
5年度	13,425	4,656
6年度	13,749	4,821

12 一般新規求人状況

単位 人

神奈川労働局職業安定課調

産業別従業者規模別	令和4年度	5年度	6年度
合計	244,775	243,704	240,752
(産業別)			
農業、採石業、砂利採取	389	410	424
林業、採石業、砂利採取	24	37	49
建設業	36,424	33,927	30,645
総合工事	17,442	16,455	14,122
製造業	23,047	23,340	21,554
食料品製造業	1,717	1,876	1,693
飲料・たばこ・飼料製造業	91	103	110
繊維工業	120	81	109
木材・木製品製造業	75	101	88
家具・製備品製造業	111	175	128
印刷・紙・紙加工品製造業	583	627	571
化学・同関連産業	296	263	241
石油製品・石炭製品製造業	1,078	1,175	930
プラスチック製品製造業	147	228	135
ゴム製品製造業	622	539	614
窯業・土石製品製造業	467	601	495
鉄鋼製品製造業	451	446	399
非金属製品製造業	338	298	323
金製金属器具製造業	405	333	339
機械器具製造業	2,467	2,537	2,321
はん用機械器具製造業	3,074	2,748	2,761
生産用機械器具製造業	1,545	1,470	1,453
電気部品・機械器具製造業	790	619	665
電子部品・機械器具製造業	701	611	579
民生用電気機器等	2,146	2,703	2,298
電機用電気機器等	527	661	614
情報通信機器器具製造業	1,412	1,349	1,187
輸送用機械器具製造業	609	657	645
自動車・付属品製造業	4,881	4,842	4,304
精密機械器具製造業	3,863	3,766	3,386
その他製造業	703	504	471
	333	307	353
電気・ガス・熱供給・水道業	301	357	332
情報通信業	14,660	15,360	14,943
情報サービス業	14,401	14,943	13,956
運輸業	22,897	21,644	20,393
卸売業	20,830	20,457	18,529
卸売業	5,865	5,559	4,988
小売業	14,965	14,898	13,541
各種商品小売業	2,741	2,397	2,504
金融業	1,532	1,558	1,521
不動産業	6,134	6,187	4,439
学術研究、専門・技術サービス業	7,558	8,249	8,130
宿泊業、飲食サービス業	5,808	6,285	8,328
生活関連サービス業、娯楽業	3,826	3,505	2,766
生食関連サービス業	8,584	8,725	9,003
教育	2,408	2,262	2,350
医療	56,579	56,541	59,165
医療	15,625	16,237	16,083
社会保険・社会福祉・介護事業	40,901	40,259	43,033
複合サービス事業	671	985	1,281
サービス業(他に分類されないもの)	35,226	35,565	37,460
職業紹介・労働派遣業	12,553	12,867	13,993
その他サービス業	16,760	16,487	17,123
公務	1,703	1,815	2,206
＜従業者規模別＞			
29人以下	153,749	151,418	151,553
30～99人	54,586	55,366	54,389
100～299人	25,362	24,411	22,550
300～499人	5,093	5,696	5,032
500～999人	2,700	3,077	3,262
1,000人以上	3,285	3,736	3,966

(注) 新規求人数はパートタイムを除く。

13 監督実施状況

神奈川労働局監督課調

業 種 別	監 督 実 施 場 数	違反事業場数	違 反 率 %
令 和 4 年	5,339	3,850	72.1
5 年	4,296	2,991	69.6
6 年	5,141	3,558	69.2
食 料 品 製 造 業	152	113	74.3
織 維 工 業	6	5	83.3
衣 服 ・ そ の 他 織 維 製 品 製 造 業	2	2	100.0
木 材 ・ 木 製 品 製 造 業	20	17	85.0
家 具 ・ 装 備 品 製 造 業	9	7	77.8
パ ル プ ・ 紙 ・ 紙 加 工 品 製 造 業	20	15	75.0
出 版 ・ 印 刷 ・ 製 本 業	22	18	81.8
化 学 工 業	92	41	44.6
窯 業 ・ 土 石 製 品 製 造 業	17	15	88.2
鉄 鋼 業	15	7	46.7
非 鉄 金 属 製 造 業	15	11	73.3
金 属 製 品 製 造 業	150	130	86.7
一 般 機 械 器 具 製 造 業	85	69	81.2
電 気 機 械 器 具 製 造 業	108	71	65.7
輸 送 用 機 械 器 具 製 造 業	95	66	69.5
電 気 ・ ガ ス ・ 熱 供 給 ・ 水 道 業	3	1	33.3
そ の 他 の 製 造 業	84	69	82.1
鉄 道 ・ 水 運 ・ 航 空 業	2	1	50.0
建 設 業	1,735	1,134	65.4
鉄 道 ・ 水 運 ・ 航 空 業	3	2	66.7
道 路 旅 客 運 送 業	28	20	71.4
道 路 貨 物 運 送 業	218	135	61.9
そ の 他 の 運 輸 交 通 業	2	2	100.0
陸 上 貨 物 取 扱 業	93	36	38.7
港 湾 荷 役 業	16	12	75.0
農 林 ・ 水 産 ・ 畜 産 業	14	10	71.4
商 業	781	554	70.9
融 通 業	38	30	78.9
映 画 ・ 演 劇 業	2	2	100.0
通 信 業	11	1	9.1
教 育 ・ 研 究 業	123	82	66.7
保 健 衛 生 業	511	396	77.5
接 客 娛 楽 業	332	254	76.5
清 掃 ・ と 畜 業	112	83	74.1
官 公 署 業	-	-	-
そ の 他 の 事 業	225	147	65.3

14 入職者数と離職者数

単位 千人

1 入 職 者

神奈川労働局職業安定課調

区 分	合 計	19 歳以下	20～24	25～29	30～34	35～44	45～54	55～64	65 歳以上	
令和3年	計	326.9	23.7	59.5	40.7	23.5	67.7	67.4	33.5	10.9
	男	151.7	9.7	32.5	15.4	8.8	30.9	24.8	22.3	7.3
	女	175.3	13.9	27.0	25.3	14.7	36.9	42.6	11.2	3.6
4年	計	428.8	74.5	82.7	51.1	21.3	53.7	65.1	50.5	29.9
	男	198.0	35.0	35.1	36.6	8.4	27.2	21.4	24.0	10.3
	女	230.8	39.5	47.6	14.5	12.8	26.5	43.8	26.5	19.6
5年	計	477.8	95.8	77.6	59.3	34.7	65.1	67.7	57.5	20.2
	男	237.9	43.4	38.1	32.5	13.5	31.0	21.6	41.4	16.6
	女	239.8	52.4	39.6	26.8	21.2	34.0	46.1	16.2	3.6
未就業者	計	187.5	78.6	48.3	15.1	5.8	9.2	17.3	11.3	1.9
	男	88.6	43.2	26.2	3.8	2.8	2.1	0.5	8.4	1.6
	女	99.0	35.4	22.1	11.2	3.0	7.1	16.9	2.9	0.3
学卒者	計	95.2	55.2	36.5	3.5	0.2	0.0	0.0	0.0	0.0
	男	47.8	24.9	20.0	2.7	0.2	0.0	0.0	0.0	0.0
	女	47.6	30.3	16.5	0.7	0.0	0.0	0.0	0.0	0.0
一 般	計	92.3	23.4	11.8	11.6	5.6	9.2	17.3	11.3	1.9
	男	40.8	18.3	6.2	1.1	2.6	2.1	0.5	8.4	1.6
	女	51.4	5.1	5.6	10.5	3.0	7.1	16.9	2.9	0.3
既就業者 (転職 入職者)	計	290.2	17.3	29.3	44.2	28.8	55.8	50.3	46.1	18.3
	男	149.4	0.3	11.9	28.6	10.7	28.9	21.1	32.9	15.1
	女	140.9	17.0	17.4	15.6	18.2	26.9	29.3	13.2	3.3

2 離 職 者

区 分	合 計	19 歳以下	20～24	25～29	30～34	35～44	45～54	55～64	65 歳以上	
令和3年	計	312.6	16.5	43.1	36.8	24.1	49.2	51.5	50.0	41.4
	男	169.4	10.1	24.1	22.2	9.5	17.8	25.1	30.8	29.8
	女	143.3	6.4	19.0	14.7	14.5	31.4	26.4	19.3	11.7
4年	計	386.7	22.9	59.6	40.4	34.6	56.6	65.5	53.7	53.4
	男	190.7	4.3	30.7	17.3	16.7	36.3	24.8	35.5	25.1
	女	196.0	18.6	29.0	23.1	17.9	20.3	40.6	18.2	28.3
5年	計	462.6	42.0	56.7	46.7	36.7	45.5	78.3	106.7	50.1
	男	220.2	23.9	24.4	28.7	11.5	18.7	24.6	60.5	27.9
	女	242.4	18.1	32.3	18.0	25.2	26.8	53.7	46.3	22.1
一 般	計	284.1	21.1	20.6	39.8	25.6	28.5	39.8	83.5	25.1
	男	163.9	9.4	8.7	24.1	10.8	15.3	20.4	56.5	18.7
	女	120.2	11.8	11.9	15.7	14.8	13.0	19.4	27.0	6.4
パ ー ト	計	178.5	20.8	36.1	6.9	11.1	17.1	38.5	23.1	25.0
	男	56.3	14.6	15.7	4.6	0.8	3.4	4.2	3.9	9.2
	女	122.2	6.3	20.4	2.3	10.3	13.7	34.1	19.2	15.8

(注) 1 厚生労働省大臣官房統計情報部雇用統計課「雇用動向調査結果」による。
 2 雇用動向調査は抽出調査のため、本表は実数と一致しない。

15 労 働 争 議

年 別	総 数		争 議 行				
			計			同 盟 罷 業	
	件 数	総参加 人 員	件 数	総参加 人 員	行為参加 人 員	件 数	行為参加 人 員
令 和 4 年	1	5	1	5	5	1	5
5 年	10	5,464	10	5,464	188	2	18
6 年	30	9,870	30	9,870	499	3	38

(注) 1 各形態別の件数、参加人員の合計は、一つの争議で2種以上の形態を伴うときは、形態ごとに計上するため、総数又は計と必ずしも一致しない。
 2 2か月以上にわたって継続する争議は、1件として集計する。なお、この場合、総参加人員は、争議期間中の最大組合員数、行為参加人員は、各月に争議に参加した人数の延べ人数である。

16 労 働 組 合 組 織

区 分	総 数		労 組 法	
	組 合 数	組 合 員 数	組 合 数	組 合 員 数
令 和 4 年		2,278	2,058	522,324
5 年		2,240	2,020	509,579
6 年		2,216	1,999	517,543

17 労 働 組 合 組 織

区 分	総 数		農 業、 林 業、 漁 業		鉱 業、 採 石 業、 採 砂 利 取 業		建 設 業		製 造 業		電 気・ガ 斯・ 熱 供 給 ・ 水 道 業		情 報 通 信 業		運 輸 業、 郵 便 業		卸 売 業
	組 合 数	組 合 員 数	組 合 数	組 合 員 数	組 合 数	組 合 員 数	組 合 数	組 合 員 数	組 合 数	組 合 員 数	組 合 数	組 合 員 数	組 合 数	組 合 員 数	組 合 数	組 合 員 数	組 合 数
令 和 4 年	2,278	587,998	3	527	2	36	108	64,697	623	198,761	25	6,465	36	15,366	502	45,909	220
5 年	2,240	573,630	3	508	2	33	107	64,232	616	191,736	23	6,310	35	12,648	489	44,196	221
6 年	2,216	580,305	3	506	2	31	106	63,828	608	191,310	23	6,318	30	13,625	483	43,331	213

発 生 状 況

雇用労政課調

為 を 伴 う 争 議								争 議 行 為 を 伴 わ ない 争 議	
作 業 所 閉 鎖		半 日 未 満 の 罷 業		時 間 外 労 働 拒 否		そ の 他		争 議 行 為 を 伴 わ ない 争 議	争 議 行 為 を 伴 わ ない 争 議
件 数	行 為 参 加 員	件 数	行 為 参 加 員	件 数	行 為 参 加 員	件 数	行 為 参 加 員		
人		人		人		人		件 数	総 参 加 員
-	-	-	-	-	-	-	-	-	-
-	-	9	170	-	-	-	-	-	-
-	-	7	256	-	-	-	-	-	-

3 「争議行為を伴わない争議」とは、地労委等の第三者が関与した争議。

4 総数の件数、総参加人員の計には前年からの繰越争議を含む。

状 況 - 法 規 別 -

雇用労政課調

行 労 法		地 公 労 法		国 公 法		地 公 法	
組 合 数	組 合 員 数	組 合 数	組 合 員 数	組 合 数	組 合 員 数	組 合 数	組 合 員 数
人		人		人		人	
1	944	32	5,687	54	1,914	133	57,129
1	947	32	5,539	54	1,775	133	55,790
1	920	31	5,454	54	1,595	131	54,793

状 況 - 産 業 別 -

雇用労政課調

, 小 売 業	金 融 業, 保 險 業, 産 業 貸 金 業		学 術 研 究, 専 門 ・ 技 術 サ ー ビ ス 業		宿 泊 業, 飲 食 サ ー ビ ス 業, 生 活 関 連 サ ー ビ ス 業, 娯 楽 業		教 育, 学 習 支 援 業		医 療, 福 祉		複 合 サ ー ビ ス 事 業		サ ー ビ ス 業 (他 に 分 類 さ れ ない も の)		公 務		分 類 不 能	
	組 合 員 数	組 合 数	組 合 員 数	組 合 数	組 合 員 数	組 合 数	組 合 員 数	組 合 数	組 合 員 数	組 合 数	組 合 員 数	組 合 数	組 合 員 数	組 合 数	組 合 員 数	組 合 数	組 合 員 数	
人	人	人	人	人	人	人	人	人	人	人	人	人	人	人	人	人	人	
76,772	97	23,614	69	22,598	51	22,969	165	32,879	130	14,994	39	13,804	49	14,594	111	31,999	48	2,014
77,701	92	23,969	66	21,940	47	22,877	167	32,226	129	14,430	39	13,575	45	14,173	111	31,054	48	2,022
75,900	92	23,637	67	22,342	51	34,072	165	31,897	130	14,044	40	13,450	45	13,960	111	30,123	47	1,931

6

産 業

概 況

令和3年6月1日現在で実施した令和3年経済センサス-活動調査の結果から神奈川県における全産業分野（国及び地方公共団体の事業所、農林漁業に属する個人経営の事業所、家事サービス業及び外国公務に属する事業所を除く）における事業所^(※1)及び企業の状況を見ると、次のとおりである。

I 概況

2020年の本県の売上（収入）金額（以下「売上高」という。）は68兆1066億円、純付加価値額^(※2)は13兆5218億円となっている。

2021年6月1日現在の企業等^(※3)の数は19万7213企業、民営事業所数（以下「事業所数」という。）は28万5325事業所、従業者数は352万5744人となっている。

なお、国、地方公共団体を含む事業所数は28万9668事業所、従業者数は376万9519人となっている。

- (※) 1 経済活動が行われている場所ごとの単位で、原則として次の条件を備えているものをいう。
- (1) 一定の場所（1区画）を占めて、単一の経営主体のもとで経済活動が行われていること。
 - (2) 従業者と設備を有して、物の生産や販売、サービスの提供が継続的に行われていること。
- 2 本調査における純付加価値額は、以下の計算式を用いている。
- 純付加価値額＝売上高－（費用総額（売上原価＋販売費及び一般管理費））＋給与総額＋租税公課
- 3 事業・活動を行う法人（外国の会社を除く。）及び個人経営の事業所をいう。個人経営であって同一の経営者が複数の事業所を経営している場合は、それらはまとめて一つの企業等となる。以下「企業等」という。

II 企業等数、売上高及び純付加価値額等の状況（企業等に関する集計）

1 企業等数、売上高及び純付加価値額

(1) 産業大分類別の状況

産業大分類別に企業等数を見ると、「卸売業、小売業」が3万3658企業（全産業の17.1%）と最も多く、次いで「建設業」が2万5614企業（同13.0%）、「不動産業、物品賃貸業」が2万5496企業（同12.9%）などとなっており、上位3産業で全産業の43.0%を占めている。また第三次産業^(※)で全産業の79.5%を占めている。

(※) 本資料では、日本標準産業分類における大分類「電気・ガス・熱供給・水道業」、「情報通信業」、「運輸業、郵便業」、「卸売業、小売業」、「金融業、保険業」、「不動産業、物品賃貸業」、「学術研究、専門・技術サービス業」、「宿泊業、飲食サービス業」、「生活関連サービス業、娯楽業」、「教育、学習支援業」、「医療、福祉」、「複合サービス事業」及び「サービス業（他に分類されないもの）」をいう。以下同じ。

売上高をみると、「製造業」が19兆316億円（全産業の27.9%）と最も多く、次いで「卸売業、小売業」が16兆8410億円（同24.7%）、「医療、福祉」が6兆1772億円（同9.1%）などとなっており、上位3産業で全産業の61.7%を占めている。また、第三次産業で全産業の64.6%を占めている。

1企業当たり売上高をみると、「運輸業、郵便業」が15億9848万円と最も多く、次いで「製造業」が14億2335万円、「複合サービス事業」が13億8266万円などとなっている。

純付加価値額をみると、「製造業」が3兆328億円（全産業の22.4%）と最も多く、次いで「卸売業、小売業」が2兆649億円（同15.3%）、「医療、福祉」が1兆7222億円（同12.7%）などとなっており、上位3産業で全産業の50.4%を占めている。また、第三

次産業で全産業の69.7%を占めている。

1企業当たり純付加価値額をみると、「複合サービス事業」が6億2830万円と最も多く、次いで「運輸業、郵便業」が2億9186万円、「鉱業、採石業、砂利採取業」が2億6100万円などとなっている。

(2) 経営組織別の状況

経営組織別に企業等数をみると、「法人」（会社以外の法人を含む。以下同じ。）が12万5369企業（全企業等の63.6%）、「個人経営」が7万1844企業（同36.4%）となっている。

売上高をみると、「法人」が66兆8475億円（全企業等の98.2%）、「個人経営」が1兆2591億円（同1.8%）となっている。

純付加価値額をみると、「法人」が12兆9932億円（全企業等の96.1%）、「個人経営」が5286億円（同3.9%）となっている。

産業大分類別に「法人」及び「個人経営」の企業等数の割合をみると、「法人」は「鉱業、採石業、砂利採取業」（100.0%）、「電気・ガス・熱供給・水道業」（99.2%）、「情報通信業」（97.5%）などで高くなっている。一方、「個人経営」は「生活関連サービス業、娯楽業」（71.2%）、「宿泊業、飲食サービス業」（71.1%）、「教育、学習支援業」（66.3%）などで高くなっている。

同様に売上高の割合をみると、全産業で「法人」の方が高くなっている。

(3) 企業等有する事業所数別（単一・複数別）の状況

単一・複数別に企業等数をみると、「単一事業所企業」が17万9025企業（全企業等の90.8%）、「複数事業所企業」が1万8188企業（同9.2%）となっている。

売上高をみると、「単一事業所企業」が17兆8223億円（全企業等の26.2%）、「複数事業所企業」が50兆2843億円（同73.8%）となっている。

1企業当たり売上高をみると、「単一事業所企業」が1億721万円、「複数事業所企業」が30億8341万円となっている。

産業大分類別に「単一事業所企業」及び「複数事業所企業」の企業等数の割合をみると、全産業で「単一事業所企業」の方が高くなっている。

同様に売上高の割合をみると、「単一事業所企業」は「電気・ガス・熱供給・水道業」（71.5%）及び「医療、福祉」（61.6%）で高くなっている。一方、「複数事業所企業」は「複合サービス事業」（96.8%）、「運輸業、郵便業」（90.5%）、「製造業」（87.0%）など14産業で高くなっている。

2 純付加価値率

本県の企業等の純付加価値率（売上高に対する純付加価値額の割合）をみると、19.9%となっている。

産業大分類別に純付加価値をみると、「複合サービス事業」が45.4%と最も高く、次いで「教育、学習支援業」が37.6%、「金融業、保険業」が34.5%などとなっている。

3 事業活動別売上高

(1) 主業の状況

本県の企業等の主業比率（売上高に占める主業の売上高の割合）^(※)は93.6%となっている。

産業大分類別に主業比率をみると、「医療、福祉」が99.0%と最も高く、次いで「金融業、保険業」が98.3%、「電気・ガス・熱供給・水道業」が97.0%などとなっている。

一方、「鉱業、採石業、砂利採取業」が42.9%と最も低く、次いで「教育、学習支援業」が81.3%、「農林漁業（個人経営を除く）」が87.0%などとなっている。

(※) 主業比率（売上高に占める主業の売上高の割合）＝主業の売上高／売上高×100

(2) 主業以外の事業活動状況

主業以外の事業活動の売上高をみると、「卸売、小売事業」に関する活動が1兆1662億円と最も多く、次いで「建設事業」に関する活動が4872億円、「不動産・物品賃貸事業」に関する活動が4055億円などとなっている。

III 事業所数及び従業者数の状況（事業所に関する集計）

1 産業大分類別事業所数及び従業者数

(1) 事業所数

産業大分類別に事業所数をみると、「卸売業、小売業」が6万1012事業所（全産業の21.4%）と最も多く、次いで「宿泊業、飲食サービス業」が3万2933事業所（同11.5%）、「医療、福祉」が3万1373事業所（同11.0%）などになっており、上位3産業で全産業の43.9%を占めている。また、第三次産業で全産業の83.5%を占めている。

(2) 従業者数

従業者数をみると、「卸売業、小売業」が67万3439人（全産業の19.1%）と最も多く、次いで「医療、福祉」が56万6526人（同16.1%）、「製造業」が43万8054人（同12.4%）などになっており、上位3産業で全産業の47.6%を占めている。また、第三次産業で全産業の81.5%を占めている。

(3) 1事業所当たり従業者数

1事業所当たり従業者数をみると、「運輸業、郵便業」が29.4人と最も多く、次いで「情報通信業」が25.8人、「製造業」が25.3人などとなっている。

(4) 従業者数の男女構成

産業大分類別に男女別従業者数をみると、男性は「製造業」が32万9387人と最も多く、次いで「卸売業、小売業」が32万2707人、「サービス業（他に分類されないもの）」が19万3701人などとなっている。女性は「医療、福祉」が39万6840人と最も多く、次いで「卸売業、小売業」が34万2688人、「宿泊業、飲食サービス業」が17万1850人などとなっている。

また、産業大分類別に従業者数の男女別の構成比をみると、男性は「電気・ガス・

熱供給・水道業」(87.2%)、「鉱業,採石業,砂利採取業」(85.7%)、「建設業」(80.2%)などで高くなっている。女性は「医療,福祉」(71.7%)、「金融業,保険業」(62.6%)、「宿泊業,飲食サービス業」(57.7%)などで高くなっている。

2 従業上の地位別従業者数

(1) 従業者数

従業上の地位別に従業者数の内訳をみると、「雇用者」が322万716人(従業者全体の91.3%)、「有給役員」が21万7932人(同6.2%)、「個人業主・無給の家族従業者」が8万7096人(同2.5%)となっている。

(2) 雇用者数

「雇用者」の内訳をみると、「無期雇用者」が208万3328人(従業者全体の59.1%)、「無期雇用者以外の雇用者^(※)」が113万7388人(同32.3%)となっている。

(※)「無期雇用者以外の雇用者」とは、「(常用雇用者)有期雇用者」と「臨時雇用者」を合算したものである。

(3) 無期雇用者及び無期雇用者以外の雇用者

産業大分類別に雇用者に占める「無期雇用者」の割合をみると、「情報通信業」が91.0%と最も高く、次いで「電気・ガス・熱供給・水道業」が90.5%、「金融業,保険業」が87.7%などとなっている。「無期雇用者以外の雇用者」は、「宿泊業,飲食サービス業」が65.8%と最も高く、次いで「教育,学習支援業」が52.2%、「生活関連サービス業,娯楽業」が47.7%などとなっている。

3 従業者規模別事業所数及び従業者数

(1) 事業所数

従業者規模別に事業所数をみると、「1～4人」が15万4689事業所(事業所全体の54.2%)と最も多く、次いで「5～9人」が5万5426事業所(同19.4%)、「10～19人」が3万7886事業所(同13.3%)などとなっている。

(2) 従業者数

従業者数をみると、「300人以上」の事業所に属する従業者数が64万1085人(従業者全体の18.2%)と最も多く、次いで「10～19人」が51万5954人(同14.6%)、「50～99人」が42万1371人(同12.0%)などとなっている。

4 市区町村別の状況

1事業所当たり従業者数をみると、横浜市西区が25.5人と最も多く、次いで川崎市幸区が16.4人、厚木市が16.1人などとなっている。

(統計センター)

その他の用語については、総務省統計局「令和3年経済センサス-活動調査調査結果」の「用語の解説」をご参照ください。<https://www.stat.go.jp/data/e-census/2021/kekka/index.html>

5年ごとに実施する「経済センサス-活動調査」の中間年については、総務省・経済産業省が「経済構造実態調査」を毎年実施しています。詳しくはこちらをご参照ください。<https://www.stat.go.jp/data/kkj/index.html>

1 産業大分類別売上高及び純付加価値額

(令和3年6月1日現在) 経済センサス-活動調査結果

産業大分類	2020年(令和2年)					
	売上高	合計に占める割合		純付加価値額	合計に占める割合	
		1企業当たり売上高	1企業当たり純付加価値額			
	百万円	%	万円	百万円	%	万円
合計	68,106,625	100.0	37,310	13,521,794	100.0	7,333
農林漁業(個人経営を除く)	115,364	0.2	18,139	24,699	0.2	3,877
鉱業,採石業,砂利採取業	18,710	0.0	116,938	4,437	0.0	26,100
建設業	4,945,783	7.3	20,632	1,039,524	7.7	4,333
製造業	19,031,624	27.9	142,335	3,032,815	22.4	22,658
電気・ガス・熱供給・水道業	104,514	0.2	82,948	16,861	0.1	13,276
情報通信業	2,003,533	2.9	54,741	677,044	5.0	18,264
運輸業,郵便業	5,193,472	7.6	159,848	950,016	7.0	29,186
卸売業,小売業	16,840,989	24.7	53,245	2,064,907	15.3	6,520
金融業,保険業	657,934	1.0	50,845	227,133	1.7	17,272
不動産業,物品賃貸業	3,413,573	5.0	14,171	811,518	6.0	3,360
学術研究,専門・技術サービス業	3,112,933	4.6	24,943	965,313	7.1	7,656
宿泊業,飲食サービス業	1,033,499	1.5	5,566	303,225	2.2	1,631
生活関連サービス業,娯楽業	1,288,850	1.9	8,235	295,289	2.2	1,885
教育,学習支援業	1,061,602	1.6	16,551	399,489	3.0	6,218
医療,福祉	6,177,202	9.1	34,348	1,722,204	12.7	9,561
複合サービス事業	113,378	0.2	138,266	51,521	0.4	62,830
サービス業(他に分類されないもの)	2,993,666	4.4	32,111	935,801	6.9	8,702

産業大分類	【参考】2015年(平成27年) 確報値					
	売上高	合計に占める割合		純付加価値額	合計に占める割合	
		1企業当たり売上高	1企業当たり純付加価値額			
	百万円	%	百万円	%		
合計	64,791,082	100.0	13,739,305	100.0		
農林漁業(個人経営を除く)	108,781	0.2	24,096	0.2		
鉱業,採石業,砂利採取業	19,604	0.0	3,659	0.0		
建設業	4,383,375	6.8	961,720	7.0		
製造業	18,620,782	28.7	3,391,703	24.7		
電気・ガス・熱供給・水道業	104,620	0.2	18,905	0.1		
情報通信業	2,030,541	3.1	728,556	5.3		
運輸業,郵便業	5,710,245	8.8	1,266,241	9.2		
卸売業,小売業	15,789,209	24.4	2,333,076	17.0		
金融業,保険業	636,189	1.0	281,578	2.0		
不動産業,物品賃貸業	3,033,169	4.7	599,608	4.4		
学術研究,専門・技術サービス業	3,031,721	4.7	730,951	5.3		
宿泊業,飲食サービス業	1,100,010	1.7	410,725	3.0		
生活関連サービス業,娯楽業	1,825,896	2.8	424,400	3.1		
教育,学習支援業	807,199	1.2	339,623	2.5		
医療,福祉	5,584,919	8.6	1,449,090	10.5		
複合サービス事業	133,046	0.2	57,637	0.4		
サービス業(他に分類されないもの)	1,871,775	2.9	717,739	5.2		

(注) 1 「売上高」、「1企業当たり売上高」、「純付加価値額」及び「1企業当たり純付加価値額」は必要な事項の数値が得られた企業等を対象として集計。

2 時系列比較を行う際には留意が必要。

2 産業大分類別企業等数、

1 企業等数

産業大分類	2021年（令和3年）		【参考】2016年（平成28年）	
	企業等数	合計に占める割合	企業等数	合計に占める割合
合 計	197,213	100.0	199,200	100.0
農林漁業（個人経営を除く）	671	0.3	586	0.3
鉱業，採石業，砂利採取業	18	0.0	22	0.0
建設業	25,614	13.0	24,380	12.2
製造業	14,126	7.2	15,152	7.6
電気・ガス・熱供給・水道業	132	0.1	31	0.0
情報通信業	4,031	2.0	2,909	1.5
運輸業，郵便業	3,479	1.8	3,418	1.7
卸売業，小売業	33,658	17.1	37,672	18.9
金融業，保険業	1,413	0.7	1,317	0.7
不動産業，物品賃貸業	25,496	12.9	23,716	11.9
学術研究，専門・技術サービス業	13,419	6.8	11,076	5.6
宿泊業，飲食サービス業	20,920	10.6	25,253	12.7
生活関連サービス業，娯楽業	16,726	8.5	18,069	9.1
教育，学習支援業	6,933	3.5	7,026	3.5
医療，福祉	18,967	9.6	18,365	9.2
複合サービス事業	84	0.0	92	0.0
サービス業(他に分類されないもの)	11,526	5.8	10,116	5.1

2 事業所数及び従業者数

産業大分類	2021年（令和3年）				
	民営及び国、地方公共団体				1事業所当たり従業者数
	事業所数	合計に占める割合	従業者数	合計に占める割合	
合 計	289,668	100.0	3,769,519	100.0	13.0
農林漁業（個人経営を除く）	750	0.3	6,704	0.2	8.9
鉱業，採石業，砂利採取業	21	0.0	224	0.0	10.7
建設業	28,997	10.0	208,570	5.5	7.2
製造業	17,326	6.0	438,054	11.6	25.3
電気・ガス・熱供給・水道業	381	0.1	11,185	0.3	29.4
情報通信業	4,888	1.7	126,045	3.3	25.8
運輸業，郵便業	7,642	2.6	226,675	6.0	29.7
卸売業，小売業	61,012	21.1	673,439	17.9	11.0
金融業，保険業	3,757	1.3	62,886	1.7	16.7
不動産業，物品賃貸業	28,612	9.9	115,060	3.1	4.0
学術研究，専門・技術サービス業	15,500	5.4	179,815	4.8	11.6
宿泊業，飲食サービス業	32,958	11.4	311,213	8.3	9.4
生活関連サービス業，娯楽業	23,023	8.0	135,893	3.6	5.9
教育，学習支援業	12,969	4.5	225,408	6.0	17.4
医療，福祉	32,026	11.1	596,235	15.8	18.6
複合サービス事業	1,062	0.4	17,477	0.5	16.5
サービス業(他に分類されないもの)	17,542	6.1	327,579	8.7	18.7
公務（他に分類されるものを除く）	1,202	0.4	107,057	2.8	89.1

(注) 1 「事業所数」、「従業者数」、及び「1事業所当たり従業者数」は必要な事項の数値が得られた事業所を対象として集計。

2 時系列比較を行う際には留意が必要。

事業所数及び従業員数

(令和3年6月1日現在) 経済センサス-活動調査結果

					【参考】2016年(平成28年)		
民 営 の み					民 営 の み		
事業所数	合計に 占める 割合	従業員数	合計に 占める 割合	1事業所 当たり 従業員数	事業所数	従業員数	1事業所 当たり 従業員数
	%		%				
285,325	100.0	3,525,744	100.0	12.4	287,942	3,464,316	12.0
745	0.3	6,666	0.2	8.9	652	5,893	9.0
21	0.0	224	0.0	10.7	25	226	9.0
28,997	10.2	208,570	5.9	7.2	27,845	199,259	7.2
17,326	6.1	438,054	12.4	25.3	18,234	443,289	24.3
249	0.1	5,768	0.2	23.2	138	7,414	53.7
4,888	1.7	126,045	3.6	25.8	3,771	122,387	32.5
7,592	2.7	223,339	6.3	29.4	7,567	220,700	29.2
61,012	21.4	673,439	19.1	11.0	66,274	678,039	10.2
3,757	1.3	62,886	1.8	16.7	3,799	67,050	17.6
28,592	10.0	114,871	3.3	4.0	27,165	107,837	4.0
15,377	5.4	175,166	5.0	11.4	12,876	166,736	12.9
32,933	11.5	311,021	8.8	9.4	38,327	358,863	9.4
22,950	8.0	134,781	3.8	5.9	24,871	150,251	6.0
11,092	3.9	139,209	4.0	12.6	11,212	133,146	11.9
31,373	11.0	566,526	16.1	18.1	28,286	495,223	17.5
1,062	0.4	17,477	0.5	16.5	1,067	19,262	18.1
17,359	6.1	321,702	9.1	18.5	15,833	288,741	18.2
-	-	-	-	-	-	-	-

3 経営組織別企業等数、売上高及び純付加価値額

(令和3年6月1日現在) 経済センサス-活動調査結果

経営組織	企業等数	合計に占める割合		売上高	合計に占める割合		純付加価値額	合計に占める割合	
		%	百万円		%	百万円		%	
合計	197,213	100.0		68,106,625	100.0		13,521,794	100.0	
法人	125,369	63.6		66,847,499	98.2		12,993,151	96.1	
会社企業	112,947	57.3		55,898,995	82.1		10,574,129	78.2	
会社以外の法人	12,422	6.3		10,948,504	16.1		2,419,022	17.9	
個人経営	71,844	36.4		1,259,126	1.8		528,643	3.9	

(注)「売上高」及び「純付加価値額」は必要な事項の数値が得られた企業等を対象として集計。

4 産業大分類、経営組織別企業等数及び売上高

(令和3年6月1日現在) 経済センサス-活動調査結果

産業大分類	企業等数	産業ごとの企業等数に占める割合		売上高	産業ごとの企業等数に占める割合	
		法人	個人経営		%	%
合計	197,213	63.6	36.4	68,106,625	98.2	1.8
農林漁業(個人経営を除く)	671	-	-	115,364	100.0	0.0
鉱業, 採石業, 砂利採取業	18	100.0	-	18,710	100.0	0.0
建設業	25,614	87.2	12.8	4,945,783	99.2	0.8
製造業	14,126	87.2	12.8	19,031,624	99.9	0.1
電気・ガス・熱供給・水道業	132	99.2	0.8	104,514	-	-
情報通信業	4,031	97.5	2.5	2,003,533	-	-
運輸業, 郵便業	3,479	90.8	9.2	5,193,472	100.0	0.0
卸売業, 小売業	33,658	67.8	32.2	16,840,989	97.6	2.4
金融業, 保険業	1,413	92.3	7.7	657,934	99.9	0.1
不動産業, 物品賃貸業	25,496	68.6	31.4	3,413,573	97.1	2.9
学術研究, 専門・技術サービス業	13,419	64.0	36.0	3,112,933	96.6	3.4
宿泊業, 飲食サービス業	20,920	28.9	71.1	1,033,499	87.8	12.2
生活関連サービス業, 娯楽業	16,726	28.8	71.2	1,288,850	94.4	5.6
教育, 学習支援業	6,933	33.7	66.3	1,061,602	97.3	2.7
医療, 福祉	18,967	46.9	53.1	6,177,202	94.4	5.6
複合サービス事業	84	88.1	11.9	113,378	99.9	0.1
サービス業(他に分類されないもの)	11,526	90.3	9.7	2,993,666	99.6	0.4

(注)「売上高」は必要な事項の数値が得られた企業等を対象として集計。

5 単一・複数別企業等数及び売上高

(令和3年6月1日現在) 経済センサス-活動調査結果

単一・複数	企業等数	合計に占める割合	売上高	合計に占める割合	1企業当たり売上高
		%		百万円	%
合計	197,213	100.0	68,106,625	100.0	37,310
単一事業所企業	179,025	90.8	17,822,341	26.2	10,721
複数事業所企業	18,188	9.2	50,284,285	73.8	308,341

(注)「売上高」及び「1企業当たり売上高」は必要な事項の数値が得られた企業等を対象として集計。

6 産業大分類、単一・複数別企業等数及び売上高

(令和3年6月1日現在) 経済センサス-活動調査結果

産業大分類	企業等数	産業ごとの企業等数に占める割合		売上高	産業ごとの売上高に占める割合		1企業当たり売上高	
		単一事業所企業	複数事業所企業		単一事業所企業	複数事業所企業	単一事業所企業	複数事業所企業
		%	%		%	%	万円	万円
合計	197,213	90.8	9.2	68,106,625	26.2	73.8	10,721	308,341
農林漁業(個人経営を除く)	671	91.7	8.3	115,364	35.5	64.5	7,000	145,909
鉱業,採石業,砂利採取業	18	66.7	33.3	18,710	15.0	85.0	27,986	265,193
建設業	25,614	93.1	6.9	4,945,783	54.8	45.2	12,094	144,395
製造業	14,126	83.7	16.3	19,031,624	13.0	87.0	21,952	786,262
電気・ガス・熱供給・水道業	132	91.7	8.3	104,514	71.5	28.5	64,977	270,827
情報通信業	4,031	89.3	10.7	2,003,533	20.7	79.3	12,648	412,806
運輸業,郵便業	3,479	74.5	25.5	5,193,472	9.5	90.5	20,406	562,331
卸売業,小売業	33,658	88.1	11.9	16,840,989	20.4	79.6	12,260	372,054
金融業,保険業	1,413	90.7	9.3	657,934	15.9	84.1	8,978	435,560
不動産業,物品賃貸業	25,496	96.9	3.1	3,413,573	46.8	53.2	6,838	255,646
学術研究,専門・技術サービス業	13,419	94.2	5.8	3,112,933	35.1	64.9	9,297	279,369
宿泊業,飲食サービス業	20,920	93.1	6.9	1,033,499	30.5	69.5	1,821	58,082
生活関連サービス業,娯楽業	16,726	92.4	7.6	1,288,850	26.3	73.7	2,327	86,544
教育,学習支援業	6,933	90.3	9.7	1,061,602	16.7	83.3	3,040	151,179
医療,福祉	18,967	87.1	12.9	6,177,202	61.6	38.4	24,175	105,525
複合サービス事業	84	78.6	21.4	113,378	3.2	96.8	5,507	645,875
サービス業(他に分類されないもの)	11,526	90.1	9.9	2,993,666	24.8	75.2	8,924	221,269

(注)「売上高」及び「1企業当たり売上高」は必要な事項の数値が得られた企業等を対象として集計。

7 産業大分類別企業等数、売上高、純付加価値額及び純付加価値率

(令和3年6月1日現在) 経済センサス-活動調査結果

産業大分類	企業等数	売上高		純付加価値額		純付加価値率 %
		百万円	百万円	百万円	百万円	
合 計	197,213	68,106,625	13,521,794	19.9		
農林漁業(個人経営を除く)	671	115,364	24,699	21.4		
鉱業, 採石業, 砂利採取業	18	18,710	4,437	23.7		
建設業	25,614	4,945,783	1,039,524	21.0		
製造業	14,126	19,031,624	3,032,815	15.9		
電気・ガス・熱供給・水道業	132	104,514	16,861	16.1		
情報通信業	4,031	2,003,533	677,044	33.8		
運輸業, 郵便業	3,479	5,193,472	950,016	18.3		
卸売業, 小売業	33,658	16,840,989	2,064,907	12.3		
金融業, 保険業	1,413	657,934	227,133	34.5		
不動産業, 物品賃貸業	25,496	3,413,573	811,518	23.8		
学術研究, 専門・技術サービス業	13,419	3,112,933	965,313	31.0		
宿泊業, 飲食サービス業	20,920	1,033,499	303,225	29.3		
生活関連サービス業, 娯楽業	16,726	1,288,850	295,289	22.9		
教育, 学習支援業	6,933	1,061,602	399,489	37.6		
医療, 福祉	18,967	6,177,202	1,722,204	27.9		
複合サービス事業	84	113,378	51,521	45.4		
サービス業(他に分類されないもの)	11,526	2,993,666	935,801	31.3		

(注)「売上高」、「純付加価値額」及び「純付加価値率」は必要な事項の数値が得られた企業等を対象として集計。

8 産業大分類、主業・主業以外別売上高及び比率

(令和3年6月1日現在) 経済センサス-活動調査結果

産業大分類	売上高 百万円	主業の売上高		主業以外の売上高 百万円	主業比率 %	主業以外の比率 %
		百万円	百万円			
合計(複合サービス事業を除く)	65,274,062	61,090,157	4,183,905	93.6	6.4	
農林漁業(個人経営を除く)	114,024	99,178	14,846	87.0	13.0	
鉱業, 採石業, 砂利採取業	18,710	8,029	10,681	42.9	57.1	
建設業	4,695,326	4,370,668	324,658	93.1	6.9	
製造業	18,723,730	17,204,814	1,518,916	91.9	8.1	
電気・ガス・熱供給・水道業	101,730	98,715	3,015	97.0	3.0	
情報通信業	1,877,693	1,782,660	95,033	94.9	5.1	
運輸業, 郵便業	5,145,495	4,964,870	180,625	96.5	3.5	
卸売業, 小売業	16,101,410	15,177,711	923,699	94.3	5.7	
金融業, 保険業	653,265	641,936	11,329	98.3	1.7	
不動産業, 物品賃貸業	3,234,102	3,026,164	207,938	93.6	6.4	
学術研究, 専門・技術サービス業	2,955,316	2,747,891	207,425	93.0	7.0	
宿泊業, 飲食サービス業	883,288	770,825	112,463	87.3	12.7	
生活関連サービス業, 娯楽業	1,179,019	1,113,154	65,865	94.4	5.6	
教育, 学習支援業	1,012,101	822,949	189,152	81.3	18.7	
医療, 福祉	5,738,542	5,679,968	58,574	99.0	1.0	
サービス業(他に分類されないもの)	2,840,311	2,580,625	259,686	90.9	9.1	

(注)「売上高」、「主業の売上高」、「主業以外の売上高」及び「主業比率」は必要な事項の数値が得られた企業等を対象として集計。

9 産業大分類、事業活動別売上高

単位 百万円

(令和3年6月1日現在) 経済センサス-活動調査結果

産業大分類	売上高	主業の 売上高	主業以外の 売上高	卸売、 小売事業	製 造 業	建 設 業	不動産・ 物品貸 事業
合計(複合サービス事業を除く)	65,274,062	61,090,157	4,183,905	1,166,241	243,799	487,175	405,521
農林漁業(個人経営を除く)	114,024	99,178	14,846	2,027	9,918	692	625
鉱業, 採石業, 砂利採取業	18,710	8,029	10,681	4,089	2,757	1,254	765
建設業	4,695,326	4,370,668	324,658	34,723	33,508	-	130,276
製造業	18,723,730	17,204,814	1,518,916	841,522	-	233,712	21,650
電気・ガス・熱供給・水道業	101,730	98,715	3,015	439	-	1,797	120
情報通信業	1,877,693	1,782,660	95,033	12,749	740	23,454	5,705
運輸業, 郵便業	5,145,495	4,964,870	180,625	45,960	8,218	5,897	65,504
卸売業, 小売業	16,101,410	15,177,711	923,699	-	136,545	90,773	98,217
金融業, 保険業	653,265	641,936	11,329	3,232	-	-	3,161
不動産業, 物品賃貸業	3,234,102	3,026,164	207,938	54,759	1,055	79,319	-
学術研究, 専門・技術サービス業	2,955,316	2,747,891	207,425	10,442	30,692	10,105	23,639
宿泊業, 飲食サービス業	883,288	770,825	112,463	61,591	778	575	9,714
生活関連サービス業, 娯楽業	1,179,019	1,113,154	65,865	16,460	449	445	12,045
教育, 学習支援業	1,012,101	822,949	189,152	4,200	11	4	4,490
医療, 福祉	5,738,542	5,679,968	58,574	1,881	273	330	4,281
サービス業(他に分類されないもの)	2,840,311	2,580,625	259,686	72,167	18,855	38,818	25,329

(注)「売上高」、「主業の売上高」及び「主業以外の売上高」は必要な事項の数値が得られた企業等を対象として集計。

10 産業大分類、男女別従業者数及び構成比

(令和3年6月1日現在) 経済センサス-活動調査結果

産業大分類	2021年(令和3年)			
	従業者数		構成比	
	男性	女性	男性	女性
合計	人 1,924,362	人 1,558,354	% 55.3	% 44.7
農林漁業(個人経営を除く)	4,446	2,219	66.7	33.3
鉱業, 採石業, 砂利採取業	192	32	85.7	14.3
建設業	166,548	41,226	80.2	19.8
製造業	329,387	108,629	75.2	24.8
電気・ガス・熱供給・水道業	5,031	737	87.2	12.8
情報通信業	97,406	27,708	77.9	22.1
運輸業, 郵便業	174,246	48,231	78.3	21.7
卸売業, 小売業	322,707	342,688	48.5	51.5
金融業, 保険業	23,199	38,777	37.4	62.6
不動産業, 物品賃貸業	65,653	48,633	57.4	42.6
学術研究, 専門・技術サービス業	127,858	46,641	73.3	26.7
宿泊業, 飲食サービス業	126,157	171,850	42.3	57.7
生活関連サービス業, 娯楽業	57,578	75,795	43.2	56.8
教育, 学習支援業	63,997	74,470	46.2	53.8
医療, 福祉	156,696	396,840	28.3	71.7
複合サービス事業	9,560	7,917	54.7	45.3
サービス業(他に分類されないもの)	193,701	125,961	60.6	39.4

産業大分類	【参考】2016年(平成28年)			
	従業者数		構成比	
	男性	女性	男性	女性
合計	人 1,913,743	人 1,535,581	% 55.5	% 44.5
農林漁業(個人経営を除く)	4,073	1,815	69.2	30.8
鉱業, 採石業, 砂利採取業	192	34	85.0	15.0
建設業	160,758	37,836	80.9	19.1
製造業	333,582	108,865	75.4	24.6
電気・ガス・熱供給・水道業	6,358	1,056	85.8	14.2
情報通信業	97,044	25,035	79.5	20.5
運輸業, 郵便業	175,033	44,765	79.6	20.4
卸売業, 小売業	325,724	350,347	48.2	51.8
金融業, 保険業	25,582	41,329	38.2	61.8
不動産業, 物品賃貸業	63,094	44,440	58.7	41.3
学術研究, 専門・技術サービス業	125,214	41,034	75.3	24.7
宿泊業, 飲食サービス業	151,994	205,460	42.5	57.5
生活関連サービス業, 娯楽業	64,203	85,129	43.0	57.0
教育, 学習支援業	63,241	68,833	47.9	52.1
医療, 福祉	133,488	358,510	27.1	72.9
複合サービス事業	10,919	8,343	56.7	43.3
サービス業(他に分類されないもの)	173,244	112,750	60.6	39.4

(注) 1 「男女別従業者数」は必要な事項の数値が得られた事業所を対象として集計。
2 時系列比較を行う際には留意が必要。

11 従業上の地位別従業者数

(令和3年6月1日現在) 経済センサス-活動調査結果

従業上の地位	2021年(令和3年)		【参考】2016年(平成28年)	
	従業者数	合計に占める割合	従業者数	合計に占める割合
	人	%	人	%
合計	3,525,744	100.0	3,464,316	100.0
個人業主・無給の家族従業者	87,096	2.5	107,130	3.1
有給役員	217,932	6.2	196,638	5.7
雇用者	3,220,716	91.3	3,160,548	91.2
無期雇用者	2,083,328	59.1	-	-
無期雇用者以外の雇用者	1,137,388	32.3	-	-

- (注) 1 「従業者数」は必要な事項の数値が得られた事業所を対象として集計。
 2 時系列比較を行う際には留意が必要。
 3 調査事項の変更に伴い、雇用者の内訳が異なるため、2016年の数値は表章していない。

12 産業大分類別無期雇用者及び無期雇用者以外の雇用者

(令和3年6月1日現在) 経済センサス-活動調査結果

産業大分類	雇用者数		産業ごとの雇用者に占める割合	
	無期雇用者	無期雇用者以外の雇用者	無期雇用者	無期雇用者以外の雇用者
	人	人	%	%
合計	2,083,328	1,137,388	64.7	35.3
農林漁業(個人経営を除く)	3,025	2,298	56.8	43.2
鉱業, 採石業, 砂利採取業	159	25	86.4	13.6
建設業	136,363	28,156	82.9	17.1
製造業	332,932	78,338	81.0	19.0
電気・ガス・熱供給・水道業	5,045	531	90.5	9.5
情報通信業	109,018	10,765	91.0	9.0
運輸業, 郵便業	162,626	53,805	75.1	24.9
卸売業, 小売業	361,922	258,306	58.4	41.6
金融業, 保険業	52,998	7,446	87.7	12.3
不動産業, 物品賃貸業	51,439	21,835	70.2	29.8
学術研究, 専門・技術サービス業	135,521	20,852	86.7	13.3
宿泊業, 飲食サービス業	96,981	186,210	34.2	65.8
生活関連サービス業, 娯楽業	59,306	54,075	52.3	47.7
教育, 学習支援業	62,487	68,330	47.8	52.2
医療, 福祉	337,803	200,415	62.8	37.2
複合サービス事業	14,616	2,531	85.2	14.8
サービス業(他に分類されないもの)	161,087	143,470	52.9	47.1

(注) 「雇用者数」は必要な事項の数値が得られた事業所を対象として集計。

13 従業者規模別

従業者規模	2021年(令和3年)				【参考】2016年(平成28年)			
	事業所数	合計に 占める 割合	従業者数	合計に 占める 割合	事業所数	合計に 占める 割合	従業者数	合計に 占める 割合
		%		%		%		%
合計	285,325	100.0	3,525,744	100.0	287,942	100.0	3,464,316	100.0
1～4人	154,689	54.2	327,547	9.3	155,664	54.1	338,941	9.8
5～9	55,426	19.4	365,836	10.4	58,320	20.3	382,785	11.0
10～19	37,886	13.3	515,954	14.6	37,291	13.0	504,896	14.6
20～29	15,286	5.4	364,211	10.3	14,974	5.2	355,881	10.3
30～49	10,253	3.6	383,816	10.9	10,402	3.6	389,705	11.2

- (注) 1 合計には出向・派遣従業者のみの事業所を含む。
 2 「事業所数」及び「従業者数」は必要な事項の数値が得られた事業所を対象として集計。
 3 時系列比較を行う際には留意が必要。

14 産業大分類、

単位 百万円

産業大分類(複合サービス事業を除く)	売上高	事業				
		農林漁業	鉱業、 採石、 砂利採取 事業	建設事業	製造事業	電気・ガス・ 熱供給・ 水道事業
合計 a	65,274,062	109,984	9,174	4,857,843	17,448,613	150,278
農林漁業(個人経営を除く)	114,024	99,178	-	692	9,918	-
鉱業, 採石業, 砂利採取業	18,710	-	8,029	1,254	2,757	109
建設業	4,695,326	4,441	472	4,370,668	33,508	4,231
製造業	18,723,730	4,096	207	233,712	17,204,814	3,168
電気・ガス・熱供給・水道業	101,730	0	-	1,797	-	98,715
情報通信業	1,877,693	128	-	23,454	740	16,285
運輸業, 郵便業	5,145,495	-	-	5,897	8,218	69
卸売業, 小売業	16,101,410	199	156	90,773	136,545	15,735
金融業, 保険業	653,265	-	-	-	-	80
不動産業, 物品賃貸業	3,234,102	272	184	79,319	1,055	3,986
学術研究, 専門・技術サービス業	2,955,316	28	4	10,105	30,692	105
宿泊業, 飲食サービス業	883,288	29	-	575	778	29
生活関連サービス業, 娯楽業	1,179,019	365	-	445	449	173
教育, 学習支援業	1,012,101	-	-	4	11	13
医療, 福祉	5,738,542	26	-	330	273	17
サービス業(他に分類されないもの)	2,840,311	1,222	122	38,818	18,855	7,563
主業の売上高 b	61,090,157	99,178	8,029	4,370,668	17,204,814	98,715
主業以外の売上高 c=a-b	4,183,905	10,806	1,145	487,175	243,799	51,563
主業以外の売上高の主業の売上高に対する比率 c/b(%)	-	10.9	14.3	11.1	1.4	52.2

- (注) 1 「売上高」事業活動別売上高が一部不詳の企業等を含むため、内容の計と一致しない。
 2 「売上高」及び「事業活動別売上高」は必要な事項の数値が得られた企業等を対象として集計。

事業所数及び従業者数

(令和3年6月1日現在) 経済センサス-活動調査結果

従業者規模	2021年(令和3年)				【参考】2016年(平成28年)			
	事業所数	合計に 占める 割合	従業者数	合計に 占める 割合	事業所数	合計に 占める 割合	従業者数	合計に 占める 割合
		%		%		%		%
50 ~ 99	6,144	2.2	421,371	12.0	5,894	2.0	402,522	11.6
100 ~ 199	2,477	0.9	336,362	9.5	2,424	0.8	331,201	9.6
200 ~ 299	704	0.2	169,562	4.8	699	0.2	168,521	4.9
300人以上	938	0.3	641,085	18.2	870	0.3	589,864	17.0

事業活動別売上高

(令和3年6月1日現在) 経済センサス-活動調査結果

活動別売上高											
情報通 信事 業	運 輸、 郵 便事 業	卸 売、 小 売事 業	金 保 事 業	融 、 險 業	不 動 産、 物 品 賃 貸 業	学 術 研 究、 専 門 ・ 技 術 サ ー ビ ス 業	宿 泊、 飲 食、 サ ー ビ ス 業	生 活 関 連 サ ー ビ ス、 娯 楽 事 業	教 育、 習 慣 業	医 療、 福 祉 事 業	サ ー ビ ス 業 (他 に 分 類 さ れ な い もの)
1,913,448	5,048,119	16,343,952	679,631	3,431,685	2,909,693	830,425	1,172,001	849,324	5,920,116	3,592,617	
-	-	2,027	2	625	-	233	84	37	-	1,228	
-	-	4,089	-	765	-	-	1,169	-	-	537	
3,792	8,070	34,723	119	130,276	12,324	1,659	1,534	275	9,419	79,787	
10,063	8,465	841,522	14	21,650	69,223	2,034	2,800	122	387	319,149	
1	-	439	-	120	57	2	-	-	-	599	
1,782,660	12	12,749	74	5,705	4,603	9	422	211	230	30,410	
651	4,964,870	45,960	1,197	65,504	649	8,139	12,970	999	230	30,023	
70,659	47,842	15,177,711	19,048	98,217	12,114	27,490	15,303	2,743	19,126	366,252	
45	139	3,232	641,936	3,161	186	129	502	19	171	3,663	
1,390	6,496	54,759	12,836	3,026,164	7,074	6,399	4,726	659	2,494	26,286	
10,865	6	10,442	816	23,639	2,747,891	310	280	182	47,213	72,737	
45	220	61,591	37	9,714	24,360	770,825	7,718	204	1,228	5,823	
43	48	16,460	130	12,045	6,244	10,079	1,113,154	3,052	3,050	13,282	
44	10	4,200	22	4,490	7,381	596	4,938	822,949	144,218	23,090	
442	149	1,881	2,173	4,281	1,491	1,180	996	5,754	5,679,968	39,126	
32,748	11,792	72,167	1,227	25,329	16,096	1,341	5,405	12,118	12,382	2,580,625	
1,782,660	4,964,870	15,177,711	641,936	3,026,164	2,747,891	770,825	1,113,154	822,949	5,679,968	2,580,625	
130,788	83,249	1,166,241	37,695	405,521	161,802	59,600	58,847	26,375	240,148	1,011,992	
7.3	1.7	7.7	5.9	13.4	5.9	7.7	5.3	3.2	4.2	39.2	

15 市区町村別事業所数及び

	2021年（令和3年）									
	民営及び国、地方公共団体					民 営 の み				
	事業所数	合計に 占める 割合	従業者数	合計に 占める 割合	1事業所 当たり 従業者数	事業所数	合計に 占める 割合	従業者数	合計に 占める 割合	1事業所 当たり 従業者数
	%	人	%	人		%	人	%	人	
合 計	289,668	100.0	3,769,519	100.0	13.0	285,325	100.0	3,525,744	100.0	12.4
横 浜 市	117,684	40.6	1,618,721	42.9	13.8	116,479	40.8	1,527,783	43.3	13.1
鶴見区	8,744	3.0	117,207	3.1	13.4	8,664	3.0	112,317	3.2	13.0
神奈川区	8,517	2.9	130,756	3.5	15.4	8,447	3.0	125,206	3.6	14.8
西区	8,505	2.9	218,022	5.8	25.6	8,463	3.0	215,409	6.1	25.5
中区	14,787	5.1	203,020	5.4	13.7	14,632	5.1	177,262	5.0	12.1
南区	5,424	1.9	49,265	1.3	9.1	5,372	1.9	45,446	1.3	8.5
保土ヶ谷区	4,960	1.7	57,246	1.5	11.5	4,888	1.7	52,383	1.5	10.7
磯子区	3,898	1.3	50,465	1.3	12.9	3,853	1.4	47,097	1.3	12.2
金沢区	5,650	2.0	83,515	2.2	14.8	5,575	2.0	79,237	2.2	14.2
港北区	11,671	4.0	152,411	4.0	13.1	11,584	4.1	147,268	4.2	12.7
戸塚区	6,138	2.1	89,549	2.4	14.6	6,064	2.1	85,083	2.4	14.0
港南区	5,558	1.9	60,618	1.6	10.9	5,484	1.9	56,316	1.6	10.3
旭区	5,259	1.8	63,099	1.7	12.0	5,181	1.8	58,598	1.7	11.3
緑区	3,812	1.3	51,079	1.4	13.4	3,767	1.3	48,373	1.4	12.8
瀬谷区	3,172	1.1	34,338	0.9	10.8	3,132	1.1	31,921	0.9	10.2
栄区	2,164	0.7	29,422	0.8	13.6	2,120	0.7	27,114	0.8	12.8
泉区	3,558	1.2	38,507	1.0	10.8	3,517	1.2	36,081	1.0	10.3
青葉区	7,735	2.7	80,985	2.1	10.5	7,667	2.7	76,952	2.2	10.0
都筑区	8,132	2.8	109,217	2.9	13.4	8,069	2.8	105,720	3.0	13.1
川 崎 市	41,731	14.4	578,007	15.3	13.9	41,223	14.4	547,471	15.5	13.3
川崎区	10,500	3.6	168,929	4.5	16.1	10,362	3.6	158,157	4.5	15.3
幸区	4,678	1.6	78,756	2.1	16.8	4,621	1.6	75,861	2.2	16.4
中原区	7,162	2.5	108,399	2.9	15.1	7,091	2.5	103,933	2.9	14.7
高津区	5,978	2.1	73,790	2.0	12.3	5,915	2.1	70,032	2.0	11.8
多摩区	4,906	1.7	48,612	1.3	9.9	4,846	1.7	45,641	1.3	9.4
宮前区	4,781	1.7	52,207	1.4	10.9	4,723	1.7	49,229	1.4	10.4
麻生区	3,726	1.3	47,314	1.3	12.7	3,665	1.3	44,618	1.3	12.2
相 模 原 市	22,055	7.6	263,504	7.0	11.9	21,586	7.6	244,288	6.9	11.3
緑区	5,852	2.0	66,424	1.8	11.4	5,659	2.0	61,986	1.8	11.0
中央区	8,605	3.0	108,742	2.9	12.6	8,462	3.0	99,069	2.8	11.7
南区	7,598	2.6	88,338	2.3	11.6	7,465	2.6	83,233	2.4	11.1

(注) 「事業所数」、「従業者数」及び「1事業所当たり従業者数」は必要な事項の数値が得られた事業所を対象として集計。

従業者数（国、地方公共団体を含む集計）

（令和3年6月1日現在）経済センサス-活動調査結果

	2021年（令和3年）									
	民営及び国、地方公共団体					民 営 の み				
	事業所数	合計に 占める 割合	従業者数	合計に 占める 割合	1事業所 当たり 従業者数	事業所数	合計に 占める 割合	従業者数	合計に 占める 割合	1事業所 当たり 従業者数
	%	人	%	人		%	人	%	人	
横須賀市	11,948	4.1	144,655	3.8	12.1	11,677	4.1	118,198	3.4	10.1
平塚市	9,469	3.3	117,291	3.1	12.4	9,277	3.3	108,517	3.1	11.7
鎌倉市	7,237	2.5	71,968	1.9	9.9	7,137	2.5	67,396	1.9	9.4
藤沢市	13,332	4.6	172,181	4.6	12.9	13,164	4.6	161,957	4.6	12.3
小田原市	7,675	2.6	88,542	2.3	11.5	7,535	2.6	82,087	2.3	10.9
茅ヶ崎市	6,396	2.2	62,386	1.7	9.8	6,296	2.2	56,481	1.6	9.0
逗子市	1,863	0.6	15,021	0.4	8.1	1,829	0.6	13,609	0.4	7.4
三浦市	1,711	0.6	14,120	0.4	8.3	1,659	0.6	12,734	0.4	7.7
秦野市	4,488	1.5	54,988	1.5	12.3	4,343	1.5	51,372	1.5	11.8
厚木市	9,634	3.3	158,655	4.2	16.5	9,435	3.3	151,442	4.3	16.1
大和市	7,050	2.4	80,065	2.1	11.4	6,955	2.4	75,533	2.1	10.9
伊勢原市	3,492	1.2	42,858	1.1	12.3	3,434	1.2	40,625	1.2	11.8
海老名市	4,449	1.5	63,458	1.7	14.3	4,386	1.5	60,198	1.7	13.7
座間市	3,346	1.2	43,640	1.2	13.0	3,280	1.1	40,735	1.2	12.4
南足柄市	1,258	0.4	14,380	0.4	11.4	1,213	0.4	13,557	0.4	11.2
綾瀬市	2,837	1.0	38,200	1.0	13.5	2,787	1.0	34,169	1.0	12.3
葉山町	1,007	0.3	7,740	0.2	7.7	971	0.3	6,817	0.2	7.0
寒川町	1,715	0.6	24,780	0.7	14.4	1,687	0.6	23,593	0.7	14.0
大磯町	995	0.3	8,046	0.2	8.1	958	0.3	7,028	0.2	7.3
二宮町	918	0.3	6,256	0.2	6.8	887	0.3	5,323	0.2	6.0
中井町	482	0.2	7,762	0.2	16.1	466	0.2	7,339	0.2	15.7
大井町	682	0.2	6,954	0.2	10.2	656	0.2	6,432	0.2	9.8
松田町	531	0.2	4,053	0.1	7.6	511	0.2	3,515	0.1	6.9
山北町	453	0.2	4,693	0.1	10.4	427	0.1	4,287	0.1	10.0
開成町	671	0.2	7,595	0.2	11.3	650	0.2	6,887	0.2	10.6
箱根町	1,360	0.5	13,289	0.4	9.8	1,321	0.5	12,674	0.4	9.6
真鶴町	311	0.1	1,598	0.0	5.1	293	0.1	1,376	0.0	4.7
湯河原町	1,162	0.4	8,877	0.2	7.6	1,138	0.4	8,371	0.2	7.4
愛川町	1,582	0.5	23,700	0.6	15.0	1,539	0.5	22,622	0.6	14.7
清川村	144	0.0	1,536	0.0	10.7	126	0.0	1,328	0.0	10.5

16 工業生産指数

(2020年=100 原指数) 工業生産指数年報

分類	工業生産指数										
	製造工業	鉄鋼業	非鉄金属工業	金属製品工業	汎用機械工業	生産用機械工業	業務用機械工業	電子部品・デバイス工業	電気機械工業	情報通信機械工業	輸送機械工業
ウェイト	10,000.0	147.0	248.3	395.6	515.5	886.8	86.2	314.0	580.9	656.7	1,652.9
令和3年	106.8	108.1	109.7	105.4	110.2	103.7	117.4	114.2	97.7	94.0	114.8
4年	110.0	103.4	100.3	107.0	109.6	136.4	109.1	115.0	100.3	80.9	121.4
5年	111.7	81.6	77.5	101.4	104.9	174.2	93.2	93.3	104.6	90.7	128.9
対前年増減率(%)	1.5	△ 21.1	△ 22.7	△ 5.2	△ 4.3	27.7	△ 14.6	△ 18.9	4.3	12.1	6.2

分類	工業生産指数										(参考) 機械工業
	窯業・土石製品工業	化学工業	石油・石炭製品工業	プラスチック製品工業	紙・紙加工工業	繊維工業	食料・飲料工業	ゴム製品工業	家具工業	印刷業	
ウェイト	289.7	1,672.3	494.3	338.3	151.8	6.2	1,400.2	51.6	64.9	46.8	4,693.0
令和3年	105.1	106.1	132.1	112.2	97.8	110.3	98.2	106.2	95.1	104.0	107.2
4年	109.9	106.5	123.4	114.2	98.6	83.3	101.1	99.8	92.2	97.4	114.0
5年	115.8	106.9	108.3	113.2	95.7	78.1	92.6	104.1	113.9	97.5	123.4
対前年増減率(%)	5.4	0.4	△ 12.2	△ 0.9	△ 2.9	△ 6.2	△ 8.4	4.3	23.5	0.1	8.2

17 生産者出荷指数

(2020年=100 原指数) 工業生産指数年報

分類	工業生産指数										
	製造工業	鉄鋼業	非鉄金属工業	金属製品工業	汎用機械工業	生産用機械工業	業務用機械工業	電子部品・デバイス工業	電気機械工業	情報通信機械工業	輸送機械工業
ウェイト	10,000.0	385.7	261.8	305.6	486.4	754.4	98.1	223.8	484.6	570.4	2,084.9
令和3年	107.8	106.7	108.0	106.5	106.4	103.5	111.8	109.3	97.6	94.2	115.0
4年	110.3	105.9	99.8	105.3	107.6	137.2	103.7	114.1	99.3	80.0	124.5
5年	110.4	89.5	78.2	100.1	102.5	162.3	90.6	95.6	105.5	89.3	131.1
対前年増減率(%)	0.1	△ 15.5	△ 21.6	△ 4.9	△ 4.7	18.3	△ 12.6	△ 16.2	6.2	11.6	5.3

分類	工業生産指数										(参考) 機械工業
	窯業・土石製品工業	化学工業	石油・石炭製品工業	プラスチック製品工業	紙・紙加工工業	繊維工業	食料・飲料工業	ゴム製品工業	家具工業	印刷業	
ウェイト	198.3	1,294.0	1,260.4	227.6	20.1	5.1	1,202.1	46.0	62.2	28.5	4,702.6
令和3年	102.5	107.4	118.9	112.4	97.8	104.5	99.2	105.4	92.5	104.0	107.6
4年	108.5	103.8	110.9	115.1	100.2	83.7	101.4	104.1	89.6	97.4	115.8
5年	112.1	103.3	102.5	114.2	93.4	78.2	93.4	101.9	111.2	97.6	122.9
対前年増減率(%)	3.3	△ 0.5	△ 7.6	△ 0.8	△ 6.8	△ 6.6	△ 7.9	△ 2.1	24.1	0.2	6.1

18 生産者製品在庫指数

(2020年=100 原指数) 工業生産指数年報

分類	工業生産指数年報										
	製造工業	鉄鋼業	非鉄金属工業	金属製品工業	汎用機械工業	生産用機械工業	業務用機械工業	電子部品・デバイス工業	電気機械工業	情報通信機械工業	輸送機械工業
ウェイト	10,000.0	749.0	419.1	243.1	572.1	98.1	126.6	303.2	939.7	-	833.7
令和3年	108.1	119.1	103.7	91.2	104.4	117.5	92.4	151.6	61.2	-	238.4
4年	108.4	116.8	109.8	101.9	95.9	119.8	110.4	166.0	89.3	-	175.7
5年	91.8	78.5	81.2	89.8	83.1	191.6	94.1	125.2	78.1	-	107.0
対前年増減率(%)	△ 15.3	△ 32.8	△ 26.0	△ 11.9	△ 13.3	59.9	△ 14.8	△ 24.6	△ 12.5	-	△ 39.1

分類	工業生産指数年報										(参考) 機械工業
	窯業・土石製品工業	化学工業	石油・石炭製品工業	プラスチック製品工業	紙・紙加工工業	繊維工業	食料・飲料工業	ゴム製品工業	家具工業	印刷業	
ウェイト	423.1	3,262.0	761.4	352.4	125.7	41.9	638.5	110.4	-	-	2,873.4
令和3年	115.9	93.4	88.2	96.9	101.2	115.8	90.4	93.2	-	-	134.1
4年	116.0	103.2	82.9	83.3	97.3	110.9	93.5	90.3	-	-	125.7
5年	123.8	88.8	89.0	89.2	73.8	113.4	92.0	97.4	-	-	97.1
対前年増減率(%)	6.7	△ 14.0	7.4	7.1	△ 24.2	2.3	△ 1.6	7.9	-	-	△ 22.8

19 生産者製品在庫率指数

(2020年=100 原指数) 工業生産指数年報

分類	工業生産指数年報										
	製造工業	鉄鋼業	非鉄金属工業	金属製品工業	汎用機械工業	生産用機械工業	業務用機械工業	電子部品・デバイス工業	電気機械工業	情報通信機械工業	輸送機械工業
ウェイト	10,000.0	749.0	419.1	243.1	572.1	98.1	126.6	303.2	939.7	-	833.7
令和3年	92.4	89.6	88.7	94.0	94.4	76.3	111.5	108.4	62.8	-	130.8
4年	99.6	106.3	107.1	96.9	89.9	87.9	105.6	130.1	68.2	-	157.5
5年	107.0	124.3	126.7	106.1	92.4	100.0	121.8	232.4	59.4	-	116.2
対前年増減率(%)	7.4	16.9	18.3	9.5	2.8	13.8	15.3	78.6	△ 12.9	-	△ 26.2

分類	工業生産指数年報										(参考) 機械工業
	窯業・土石製品工業	化学工業	石油・石炭製品工業	プラスチック製品工業	紙・紙加工工業	繊維工業	食料・飲料工業	ゴム製品工業	家具工業	印刷業	
ウェイト	423.1	3,262.0	761.4	352.4	125.7	41.9	638.5	110.4	-	-	2,873.4
令和3年	115.8	89.0	81.5	88.7	107.2	95.1	93.5	96.4	-	-	96.2
4年	96.4	96.4	82.8	82.8	99.8	125.1	97.7	107.3	-	-	107.3
5年	96.6	107.1	105.8	77.9	102.4	134.4	106.8	102.2	-	-	104.9
対前年増減率(%)	0.2	11.1	27.8	△ 5.9	2.6	7.4	9.3	△ 4.8	-	-	△ 2.2

7

農林水産業

概 況

農 業

農家戸数

令和2年の総農家数は2万1290戸で、県総世帯に占める割合は約0.5%である。また、販売農家戸数は1万479戸で総農家数の49.2%を占めている。都市化の進展に伴い農家数が減少する中で、販売農家の占める割合は年々減少し、令和2年の調査で5割を下回った。

経営耕地面積規模別にみると、1.0ha未満の農家が8165戸で農業経営体全体の71.6%を占め、1.0～2.0haが21.9%、2.0ha以上が6.5%となっている。

農業従事者数

令和2年の農業従事者（個人経営体）は2万7140人で、県総人口に占める割合は約0.3%である。基幹的農業従事者（個人経営体）は1万6455人で、年齢別では60歳以上の割合が74.6%で、年々その割合は高くなっており農業労働力の高齢化が進んでいる。

（農政課）

耕地面積

令和6年の耕地面積は、1万7800haで県土の約7.4%を占めている。年々減少の傾向にあり、近年では100ha程度のゆるやかな減少となっている。

耕地面積のうち、田は3460ha（構成比19.4%）、畑は1万4300ha（同80.3%）である。全国の畑の比率は45.7%であり、畑の比率が著しく高いのが本県農業の特徴となっている。

（農地課）

農畜産物

令和6年の農作物の作付延べ面積は、1万6100ha（対前年比97.0%）と微減で推移している。主な作物の収穫量は、水稻1万3700t、だいこん6万6500t、キャベツ5万8600t、みかん9340tである。

令和6年の乳用牛の飼養農家は117戸で飼養頭数は4020頭、肉用牛は51戸で5130頭、豚は41戸で6万7200頭、採卵鶏は38戸で104万1000羽となっている。

令和6年の野菜などの生産量を1人当たり消費量に換算すると、野菜は234万人分、果実は43万人分、鶏卵は95万人分、牛乳は61万人分、豚肉は47万人分に相当し、本県の農業は県民の食生活に大きく寄与している。

（農業振興課、畜産課）

農業産出額

令和5年の農業産出額は686億円（対前年比102.2%）で、構成比は野菜48.7%、畜産24.6%、果実・花き18.4%となっている。

農家経済

令和5年度の耕地10a当たりの生産農業所得は、全国平均が77千円であるのに対し、134千円となっている。

※生産農業所得：農産物の産出額に所得率をかけて、各種交付金を加えた額。

（農政課）

森林・林業

森林の概況

本県の森林面積は、令和7年3月現在9万4400haで、県土面積の39%を占めている。このうち国有林を除いた森林（民有林）の面積は8万3993haで全森林の89%を占めている。民有林のうち神奈川県森林計画の対象となっている森林の立木地面積は、スギ・ヒノキを中心とする人工林が3万1366ha、天然林は4万4236haとなっており、民有林立木地に対する割合は、人工林約40%、天然林約60%である。人工林の林齢構成は、36年生以上の森林が96%を占めており、資源の成熟化が進んでいる。

森林は、水資源のかん養、県土の保全、スポーツ・レクリエーションの場の提供、二酸化炭素の吸収による地球温暖化の防止など多くの公益的機能をもつ多面的資源であり、県民生活において、その果たす役割は極めて重要である。

地域特性

本県の森林は、その地域の特性から次の3地域に大別できる。

1 里山城

概ね標高300m未満にある約3万1000haの森林地域である。県の東部から中部、三浦半島及び西部に至る市街地及び市街地周辺の丘陵性の森林であり、コナラ・クヌギ等広葉樹が多い。木材生産はほとんど行われていないが、都市化の進展にともない生活環境保全林としてかけがえのない森林である。

2 山地域

概ね標高300～800m未満にある約4万4000haの森林地域である。丹沢山地や箱根外輪山を中心としてスギ・ヒノキの人工林が多く、古くから林業活動が行われてきた地域である。また、宮ヶ瀬湖・相模湖・丹沢湖等のダム上流の森林は水源かん養林として重要な役割を担っている。さらに首都圏の森林レクリエーションの場として多くの人々に利用されている地域である。

3 奥山城

概ね標高800m以上の丹沢の奥地や箱根を中心とした急峻な地形の多い、約2万haの森林地域である。この地域はブナを始めとする天然林が多く、県下で最も原始的な自然が残っている。かながわの原風景とも言うべき貴重な自然であり、野生動物を含めた森林生態系を保全していくことが重要である。

森林・林業の現状

昭和40～50年代以降、安価な外国産材の輸入や代替材の普及などによる木材価格の低迷や経営コストの上昇により採算性が悪化したことに加え、林業従事者の高齢化や減少、不在村所有者の増加、薪炭需要の激減などにより、林業が低迷し手入れが十分に行われず、荒廃した森林が増加していた。水源地域の森林は、良質な水や清浄な空気を育む母体として、県民一人ひとりの生活に欠かせない重要な役割を担っているが、そのまま放置すれば、その働きが損なわれる恐れが強まっていった。

そこで、県では、荒廃の進む私有林の公的管理・支援を行うため、平成9年度から「水源の森林づくり事業」を開始した。平成19年度からは、本事業を「かながわ水源環境保全・再生実行5か年計画」に位置づけ、加速化して取り組んでおり、適正に管理されている森林は着実に増加している。

一方で、県産木材の有効活用への支援を通じて間伐を促進し、森林の適正な管理を図るため、平成17年度から県産木材の生産対策、加工対策、消費対策にわたる総合的な取組を進め

た。木材の生産量は着実に増加し、平成28年度以降は概ね計画量を維持しており、令和6年度の木材生産量は3万3597m³（広葉樹除く）となっている。

このほか、荒廃した県内の森林再生には長い年月と県民の支援・協力が必要なことから、平成18年度に、県内の森林全体の再生の方向とめざす姿を示した「かながわ森林再生50年構想」をとりまとめ、県民とめざす姿を共有し、協働して森林づくりを進めている。

（森林再生課）

水産業

本県は、面積で見れば全国43位であるが、海岸線の延長距離が約430kmと長く（全国27位）、黒潮の影響を受けるため、東京・横浜という大都市に近接しながらも相模湾や東京湾は多種多様な魚介類に恵まれている。

三崎漁港を基地として世界の海で主にまき網やはえ縄でかつおやまぐろを漁獲する遠洋漁業、主に伊豆諸島周辺や四国沖などの海域ではえ縄や釣りにより、きんめだい、むつなどの底魚（そこうお）を漁獲する沖合漁業、定置網、釣、まき網、刺網など、様々な漁法で多種多様な魚介類を漁獲する沿岸漁業、さらに、わかめ、のりなどの海藻類を生産する海面養殖業が行われている。

令和5年の本県の海面漁業・養殖業生産量は、2万1596トン（漁業2万905トン、養殖業691トン）であり、全国の海面漁業・養殖業生産量377万7920トン（漁業292万6411トン、養殖業85万1509トン）の0.57%であった。

令和5年の漁業センサスに基づく漁業経営体数は819経営体、漁業就業者数は1449人、漁船隻数1397隻である。漁港は26港（令和7年4月1日現在）で、この他川崎港を除く6港湾には漁港と同様の機能を備えた区域があり、漁業活動に利用されている。

令和5年の本県の漁業部門別生産量は、遠洋漁業1万896トン、沖合漁業401トン、沿岸漁業（海面養殖を含む）1万299トンである。遠洋漁業では、主に遠洋まぐろはえ縄が行われており、前年に比べ2509トン（18.7%）減少した。沖合漁業では、主にきんめだい等の底魚釣りが行われており、前年に比べ、40トン（9.1%）減少した。沿岸漁業では、主に大・小型定置網漁業、中・小型まき網漁業、小型底びき網漁業、船びき網漁業、刺網漁業、海面養殖業等が行われており、前年に比べ2289トン（18.2%）減少した。

魚種別生産量では、かつおが6298トン、きはだが2340トン、さば類が1134トン、めばちが1122トン、まあじが1050トンで、これらの5種で全体の55.3%を占めている。

海面養殖業では、主にわかめ、のり、こんぶの養殖が行われており、生産量は691トンで前年に比べ133トン（16.1%）減少した。

令和5年の内水面漁業・養殖業の生産量は179トン（漁業135トン、養殖業44トン）である。内水面漁業の主要魚種はあゆ、うぐい・おいかわであり、前年に比べ91トン（40.3%）減少した。内水面養殖業では、あゆ、にじます等が生産され、生産量は前年に比べ7トン（18.9%）増加した。

（注）海面漁業生産統計調査等の結果公表数値は属人主義であることから、国立研究開発法人水産研究・教育機構（横浜市神奈川区）に所属する全国の調査船等の漁獲実績のデータは、本部のある横浜市神奈川区に計上される。

ここでは、上記機構の漁獲実績を除くとともに、併せて県水産技術センター分の数値も除いたもので記述したため、経営体数・生産量等は関東農政局神奈川県拠点公表する海面漁業生産統計調査等の統計数値とは異なる。

（水産課）

1 農 家 数

単位 戸、経営体数 (各年2月1日現在) 農林業センサス (農林業経営体調査) 結果

区 分	平成 22 年	27 年	令 和 2 年
総 農 家 数 (戸)	27,996	24,552	21,290
自 給 的 農 家 数	13,133	11,867	10,811
販 売 農 家 数	14,863	12,685	10,479
経営耕地面積規模別農業経営体数 (経営体)			
0.5ha 未 満	…	5,072	4,129
0.5 ~ 1.0	…	4,998	4,036
1.0 ~ 1.5	…	2,094	1,726
1.5 ~ 2.0	…	907	771
2.0ha 以上	…	738	740

(注) 1 「農家」とは経営耕地面積が10a以上の農業を営む世帯または過去1年間の農産物販売金額が15万円以上あった世帯。
 2 「販売農家」とは経営耕地面積が30a以上、または農産物販売金額が50万円以上の農家でこれ以外は「自給的農家」。

2 年齢階層別の基幹的農業従事者数 (個人経営体)

単位 人 (各年2月1日現在) 農林業センサス (農林業経営体調査) 結果

区 分	平成 27 年	令 和 2 年
計	20,901	16,455
小 計	12,438	10,177
男		
15 ~ 49歳	2,052	1,650
50 ~ 59	1,475	1,142
60 ~ 64	1,557	932
65 歳 以 上	7,354	6,453
小 計	8,463	6,278
女		
15 ~ 49歳	792	578
50 ~ 59	1,123	814
60 ~ 64	1,094	653
65 歳 以 上	5,454	4,233

(注) 「基幹的農業従事者」とは、ふだん仕事として自営農業に従事している者をいう。

3 経営耕地面積（農業経営体）

（各年2月1日現在）農林業センサス（農林業経営体調査）結果

市町村	経営耕地のある 農業経営体数	経営耕地 総面積	田	畑	樹園地
	経営体	a	a	a	a
平成22年	15,499	1,269,117	301,793	694,397	272,927
27年	13,476	1,126,238	268,345	634,502	223,391
令和2年	11,234	978,218	235,791	566,426	176,001
横浜市	1,903	152,739	10,945	121,300	20,494
川崎市	587	31,024	1,083	21,843	8,098
相模原市	477	37,636	4,171	31,223	2,242
横須賀市	330	35,659	430	32,304	2,925
平塚市	832	87,978	56,621	29,854	1,503
鎌倉市	65	5,783	190	5,537	56
藤沢市	596	56,643	9,280	40,505	6,858
小田原市	978	87,119	26,125	15,075	45,919
茅ヶ崎市	309	24,457	4,855	17,628	1,974
逗子市	x	x	x	x	x
三浦市	669	90,756	341	89,949	466
秦野市	518	42,745	5,242	30,372	7,131
厚木市	678	53,013	29,928	20,053	3,032
大和市	160	11,955	897	9,069	1,989
伊勢原市	528	57,176	27,805	20,211	9,160
海老名市	295	31,453	16,998	13,763	692
座間市	121	9,778	5,397	4,256	125
南足柄市	476	31,573	10,353	7,475	13,745
綾瀬市	166	15,983	2,673	11,949	1,361
葉山町	16	937	52	807	78
寒川町	134	9,955	3,202	5,388	1,365
大磯町	135	11,480	1,370	5,220	4,890
二宮町	61	7,367	240	3,082	4,045
中井町	248	19,655	1,071	10,137	8,447
大井町	192	14,310	4,378	5,645	4,287
松田町	102	4,826	825	1,338	2,663
山北町	201	9,086	1,409	1,281	6,396
開成町	124	8,711	6,596	1,494	621
箱根町	x	x	x	x	x
真鶴町	38	3,104	-	694	2,410
湯河原町	155	11,682	-	1,551	10,131
愛川町	113	12,097	3,240	6,578	2,279
清川村	23	1,341	54	788	499

(注) 1 「農業経営体」とは、農産物の生産を行うかまたは委託を受けて農業作業を行い、生産に係る面積・頭数が規定の規模以上に該当する事業を行う者をいう。

2 経営耕地とは、調査日現在で農林業経営体が経営している耕地（けい畔を含む田、畑、樹園地）をいい、自ら所有している耕地（自作地）と他から借りて耕作している耕地（借入地）の合計の面積である。
経営耕地＝所有地（田、畑、樹園地）－貸付耕地－耕作放棄地＋借入耕地

4 農業産出額と生産農業所得

単位 億円

生産農業所得統計

区 分	令 和 3 年	4 年	5 年
農 業 産 出 額 計	660	671	686
耕 種 小 計	508	522	515
米	30	30	30
麦 類	0	x	x
雑 穀 豆 類	2	2	1
い も 類	15	12	14
野 菜	332	347	334
果 実	73	77	83
花 き	47	44	43
工 芸 農 作 物	1	1	1
そ の 他	8	9	9
畜 産 小 計	150	147	169
生 乳	33	32	31
豚	49	48	55
鶏 卵	47	45	62
そ の 他	21	22	21
加 工 農 産 物	2	2	2
生 産 農 業 所 得	253	244	239

5 耕 地 面 積

単位 ha

(各年7月15日現在) 作物(面積) 統計調査結果

年 別	田	畑	作物(面積)		
			普通畑	樹園地	牧草地
令 和 4 年	3,490	14,500	11,200	3,310	-
5 年	3,470	14,400	11,100	3,240	-
6 年	3,460	14,300	11,100	3,170	-

(注) 「耕地」とは農作物の栽培(生産物を得ることを目的として作物を肥培管理すること。)を目的とする土地のことをいい、けい畔を含む。

6 穀類、野菜類、果樹等の作付延べ面積

単位 ha

作物(面積) 統計調査結果

年 別	作付延べ面積	水 稻	小 麦	野 菜	果 樹	飼肥料作物
令 和 4 年	16,900	2,880	39
5 年	16,600	2,850	39
6 年	16,100	2,840	38

(注) 1 水稲、小麦は子実用作付面積である。
2 平成29年産から、国が調査方法を変更したため、野菜、果樹、飼料作物は数値が得られない。

7 農 作 物

1 主な農作物の収穫量

作物（作況）統計調査結果

年 別	水 稻		小 麦		野 菜 類	果 樹
	収穫量	10a 当たり収量	収穫量	10a 当たり収量		
	t	kg	t	kg	t	t
令和4年	14,400	501	91	233	247,862	21,702
5年	14,200	486	83	213	237,730	22,156
6年	13,700	481	88	232	223,960	17,610

(注) 1 水稻、小麦は子実用の収穫量。

2 野菜は調査対象41品目、果樹は調査対象12品目の収穫量。

3 野菜の令和4年、5年、6年、果樹の令和4年、5年、6年の収穫量は全国調査中間年のため、調査対象外品目は、全国直近調査年の値。（農業振興課調）

2 主な農作物の品目別作付面積、単位収量、収穫量

作物（作況）統計調査結果

年 別	豆 類			野 菜 類								
	大 豆			だ い こ ん			春植えばれいしょ			さ と い も		
	作付面積	10 a 当たり収量	収穫量	作付面積	10 a 当たり収量	収穫量	作付面積	10 a 当たり収量	収穫量	作付面積	10 a 当たり収量	収穫量
	ha	kg	t	ha	kg	t	ha	kg	t	ha	kg	t
令和4年	39	144	56	1,060	7,110	75,400	348	1,760	6,120	391	1,290	5,040
5年	37	116	43	1,050	6,950	73,000	390	1,230	4,800
6年	37	100	37	1,030	6,460	66,500	358	1,240	4,440

年 別	野 菜 類											
	キ ャ ベ ツ			ほうれんそう			ね ぎ			き ゆ う り		
	作付面積	10 a 当たり収量	収穫量	作付面積	10 a 当たり収量	収穫量	作付面積	10 a 当たり収量	収穫量	作付面積	10 a 当たり収量	収穫量
	ha	kg	t	ha	kg	t	ha	kg	t	ha	kg	t
令和4年	1,450	4,670	67,700	659	1,170	7,710	398	1,980	7,900	251	4,140	10,400
5年	1,400	4,400	61,600	657	1,160	7,620	396	1,950	7,740	249	4,140	10,300
6年	1,360	4,310	58,600	593	1,130	6,700	354	1,880	6,670	248	4,110	10,200

年 別	野 菜 類											
	な す			ト マ ト			か ぶ			こ ま つ な		
	作付面積	10 a 当たり収量	収穫量	作付面積	10 a 当たり収量	収穫量	作付面積	10 a 当たり収量	収穫量	作付面積	10 a 当たり収量	収穫量
	ha	kg	t	ha	kg	t	ha	kg	t	ha	kg	t
令和4年	153	2,380	3,640	244	4,960	12,100	96	2,200	2,110	400	1,650	6,600
5年	150	2,390	3,590	235	5,020	11,800	96	2,120	2,040	399	1,680	6,700
6年	145	2,280	3,310	232	4,910	11,400	89	2,080	1,850	356	1,630	5,800

7 農 作 物 (つづき)

2 主な農作物の品目別作付面積、単位収量、収穫量 (つづき) 作物 (作況) 統計調査結果

年 別	野 菜 類											
	カリフラワー			ブロッコリー			か ぼ ち ゃ			さやいんげん		
	作付面積	10 a 当たり収量	収穫量	作付面積	10 a 当たり収量	収穫量	作付面積	10 a 当たり収量	収穫量	作付面積	10 a 当たり収量	収穫量
	ha	kg	t	ha	kg	t	ha	kg	t	ha	kg	t
令和4年	39	1,720	671	109	1,240	1,350	221	1,730	3,820	81	628	509
5年	39	1,680	655	107	1,140	1,220	215	1,610	3,460	80	616	493
6年	39	1,630	636	117	1,090	1,280	206	1,650	3,400	65	618	402

年 別	野 菜 類						果 樹					
	え だ ま め			す い か			み か ん			日 本 な し		
	作付面積	10 a 当たり収量	収穫量	作付面積	10 a 当たり収量	収穫量	結果樹面積	10 a 当たり収量	収穫量	結果樹面積	10 a 当たり収量	収穫量
	ha	kg	t	ha	kg	t	ha	kg	t	ha	kg	t
令和4年	332	895	2,970	282	3,320	9,360	1,030	1,220	12,600	208	1,850	3,850
5年	330	857	2,830	284	3,290	9,340	1,010	1,300	13,100	205	1,820	3,730
6年	315	863	2,720	284	3,350	9,510	980	953	9,340	199	1,660	3,300

年 別	果 樹					
	く り			キウイフルーツ		
	結果樹面積	10 a 当たり収量	収穫量	結果樹面積	10 a 当たり収量	収穫量
	ha	kg	t	ha	kg	t
令和4年	396	93	368	123	924	1,140
5年	385	94	362	118	1,010	1,190
6年	361	93	336	110	1,100	1,210

(注) 野菜類、豆類、果樹は全国調査の中間年に実施する本県の主産県調査対象品目 (全国作付面積の概ね8割を占めるまでの都道府県で収穫される品目) を掲載している。(春植えばれいしょは該当しないが掲載)

8 畜 産

1 家畜の飼養農家数、飼養数

(各年2月1日現在) 畜産統計

年 別	乳用牛		肉用牛		豚		採卵鶏(含種鶏)	
	飼養農家数	頭 数	飼養農家数	頭 数	飼養農家数	頭 数	飼養農家数	羽 数
	戸	頭	戸	頭	戸	頭	戸	千羽
令和4年	142	4,850	58	4,970	41	60,800	41	1,206
5年	131	4,430	55	4,980	40	64,600	41	1,037
6年	117	4,020	51	5,130	41	67,200	38	1,041

2 畜産物生産量

牛乳乳製品統計、畜産課調、畜産物流通(鶏卵流通)統計

年 別	生 乳	豚 肉	鶏 卵
	t	t	t
令和4年	27,351	8,801	19,134
5年	24,245	9,244	18,911
6年	22,964	9,776	18,111

(注) 豚肉は畜産課調

9 食 料 生 産 力 (自給率)

1 農 産 物

作物統計、農業振興課調

	令和5年			6年		
	水 稻	野 菜	果 実	水 稻	野 菜	果 実
1人当たり消費量 (粗食料) kg	56.8	97.4	42.6	59.8	95.8	41.3
県内需要量(1,000t)	524.2	899.0	393.2	551.6	883.6	380.9
〃生産量(1,000t)	14.2	237.7	22.2	13.7	224.0	17.6
〃生産力(%)	3	26	6	2	25	5
(万人分)	25	244	52	23	234	43

- (注) 1 1人当たり消費量は「食料需給表」令和5年確定値、6年概算値。
 2 令和5年の県内需要量は、令和5年10月1日現在 県人口9,229,713人×1人当たり消費量。
 3 令和6年の県内需要量は、令和6年10月1日現在 県人口9,223,695人×1人当たり消費量。
 4 水稻、野菜(ばれいしょを除く)、果実の生産量は「作物統計」農業振興課調。

2 畜 産 物

畜産課調

	令和5年			6年		
	鶏 卵	飲用牛乳等	豚 肉	鶏 卵	飲用牛乳等	豚 肉
1人当たり消費量 (粗食料) kg	19.4	38.2	20.8	19.1	37.8	21.0
県内需要量(1,000t)	179.1	352.7	192.0	176.2	348.7	193.7
〃生産量(1,000t)	18.9	24.2	9.2	18.1	23.0	9.8
〃生産力(%)	11	7	5	10	7	5
(万人分)	97	63	44	95	61	47

- (注) 1 1人当たり消費量の鶏卵と豚肉は、農林水産省「食料需給表」の令和5年、6年の概算値、飲用牛乳等は畜産課調。
 2 令和5年の県内需要量は、令和5年10月1日現在 県人口9,229,713人×1人当たり消費量。
 3 令和6年の県内需要量は、令和6年10月1日現在 県人口9,223,695人×1人当たり消費量。
 4 生産量の飲用牛乳等は、農林水産省「牛乳乳製品統計」、鶏卵は農林水産省「畜産物流通(鶏卵流通)統計」、豚肉は畜産課調。

10 農地転用許可件数と面積

農地課調

区 分	総 数		許 可 に 係 る も の				届 出 に 係 る も の	
	件 数	面 積	件 数	うち大 臣協議 4ha超	面 積	うち大 臣協議 4ha超	件 数	面 積
	ha		ha				ha	
令 和 3 年	5,377	282.1	521	-	49.6	-	4,378	209.2
4 年	5,350	285.6	596	-	64.8	-	4,277	202.0
5 年	5,433	320.0	701	-	76.8	-	4,235	218.6
農 家 住 宅	22	0.8	20	-	0.7	-	2	0.1
一 般 個 人 住 宅	2,826	122.9	72	-	3.0	-	2,684	118.2
集 団 住 宅 そ の 他	606	34.9	13	-	1.4	-	588	33.4
学 校 用 地	3	0.2	-	-	-	-	3	0.2
公 園 ・ 運 動 場 用 地	16	2.3	1	-	0.1	-	3	0.4
道 水 路 ・ 鉄 道 用 地	262	9.6	1	-	0.0	-	52	0.5
官 公 庁 ・ 病 院 等 公 共 施 設	30	3.0	11	-	2.0	-	17	0.9
工 鉱 業 用 地	32	4.1	5	-	0.7	-	23	3.1
店 舗 等 施 設	126	10.3	10	-	0.4	-	100	8.5
流 通 業 務 等 施 設	16	22.0	8	-	13.8	-	5	7.9
ゴ ル フ 場 そ の 他 レ ジ ャ ー 施 設	7	0.4	5	-	0.3	-	1	0.1
そ の 他 の 業 務 用 地	1,349	100.9	554	-	54.3	-	677	40.4
植 林	47	4.9	1	-	0.2	-	15	1.8
そ の 他	91	3.9	-	-	-	-	65	3.1

- (注) 1 農地法第4条及び第5条の規定による許可、届出の件数、面積。
 2 市街化区域内は農業委員会への届出、その他の区域は知事又は指定市若しくは権限移譲市の長の許可による。
 3 国又は県等が転用する場合は許可・届出を要しない。
 4 面積は単位未満四捨五入のため、総数と内訳が一致しない場合がある。

11 森林面積及び蓄積

1 森林の所有形態別面積

単位 ha

森林再生課調

年	計	国有林	民有林
令和6年度	94,400	10,407	83,993

(注) 1 神奈川地域森林計画データによる。
 2 民有林とは、県有・市町村有の公有林と私有林の総称。

2 国有林 (令和7年3月31日現在) 関東森林管理局調

市町村別	面積					
	総数	林地				除地
		計	人工林	天然林	無立木地	
ha	ha	ha	ha	ha	ha	
令和4年度	9,028	8,361	3,476	4,863	22	668
5年度	9,028	8,361	3,476	4,863	22	668
6年度	9,028	8,361	3,476	4,863	22	668
相模原市	656	610	568	35	7	46
秦野市	648	600	111	489	-	48
山北町	6,225	5,752	2,157	3,579	15	473
箱根町	1,415	1,320	579	741	-	95
湯河原町	85	79	60	19	-	6

市町村別	蓄積									
	総数	人工林			天然林			除地		
		計	針葉樹	広葉樹	計	針葉樹	広葉樹	計	針葉樹	広葉樹
m ³	m ³	m ³	m ³	m ³	m ³	m ³	m ³	m ³	m ³	m ³
令和4年度	1,592,171	974,917	907,902	67,015	617,070	91,765	525,305	184	158	26
5年度	1,592,171	974,917	907,902	67,015	617,070	91,765	525,305	184	158	26
6年度	1,592,171	974,917	907,902	67,015	617,070	91,765	525,305	184	158	26
相模原市	155,527	150,661	140,864	9,797	4,866	1,310	3,556	-	-	-
秦野市	75,956	41,906	39,885	2,021	34,050	1,666	32,384	-	-	-
山北町	1,081,026	584,237	536,153	48,084	496,619	84,688	411,931	170	158	12
箱根町	261,800	182,408	176,192	6,216	79,378	3,621	75,757	14	-	14
湯河原町	17,862	15,705	14,808	897	2,157	480	1,677	-	-	-

(注) 1 本表で示す「国有林」とは、関東森林管理局で管理する国有林のことをいう。
 2 森林面積及び蓄積数値は、国有林野施業実施計画書による。

11 森 林 面 積

3 民 有 林

市 町 村 別	面 積			
	総 計	人 工 林	天 然 林	竹 林
	ha	ha	ha	ha
令和4年度	78,972	31,332	44,222	621
5年度	79,022	31,366	44,236	624
6年度	79,022	31,366	44,236	624
横浜市	1,683	305	1,192	167
川崎市	243	16	200	21
相模原市	17,753	8,677	8,525	40
横須賀市	2,011	65	1,769	24
平塚市	457	39	398	13
鎌倉市	1,068	178	875	9
藤沢市	350	128	201	18
小田原市	4,193	2,843	1,172	42
茅ヶ崎市	226	94	119	8
逗子市	498	175	321	0
三浦市	501	9	469	8
秦野市	4,736	2,129	2,467	69
厚木市	2,428	720	1,580	21
大和市	109	57	51	1
伊勢原市	2,054	1,008	983	36
海老名市	33	4	25	2
座間市	62	9	52	1
南足柄市	4,721	3,282	1,296	61
綾瀬市	111	38	67	4
葉山町	869	164	690	10
寒川町	15	3	13	0
大磯町	489	48	432	5
二宮町	145	11	131	2
中井町	646	93	453	14
大井町	314	80	221	7
松田町	2,854	1,354	1,412	2
山北町	13,873	4,460	8,846	4
開成町	-	-	-	-
箱根町	5,476	1,608	3,596	6
真鶴町	333	166	126	2
湯河原町	2,953	841	1,748	15
愛川町	1,455	570	829	13
清川村	6,361	2,195	3,979	0

※本表で示す「民有林」とは、神奈川地域森林計画対象民有林のことをいう。

及 び 蓄 積 (つづき)

森林再生課調

		蓄 積		
無 立 木 地	更新困難地	総 計	人 工 林	天 然 林
ha	ha	m ³	m ³	m ³
1,955	842	19,501,405	13,035,787	6,465,618
1,953	842	19,515,914	13,048,538	6,467,376
1,953	842	19,515,914	13,048,538	6,467,376
19	-	306,019	119,868	186,151
6	-	37,604	6,185	31,419
220	290	5,195,864	3,832,676	1,363,188
154	-	304,056	27,631	276,425
8	-	69,238	14,238	55,000
6	-	214,138	76,941	137,197
3	-	76,198	45,884	30,314
136	0	1,213,017	1,051,050	161,967
4	-	50,411	31,922	18,489
2	-	124,889	74,613	50,276
15	-	76,677	3,131	73,546
56	16	1,260,101	932,636	327,465
104	3	555,316	308,537	246,779
-	-	28,006	20,079	7,927
25	3	589,672	421,193	168,479
1	-	5,572	1,724	3,848
1	-	11,051	3,069	7,982
74	8	1,588,021	1,413,808	174,213
2	-	24,245	13,780	10,465
5	-	179,677	71,589	108,088
-	-	2,995	1,037	1,958
4	0	86,434	21,154	65,280
2	-	23,910	4,138	19,772
87	-	103,588	42,856	60,732
6	-	66,302	37,066	29,236
74	12	768,472	577,643	190,829
244	320	3,015,725	1,801,945	1,213,780
-	-	-	-	-
223	44	1,026,967	596,626	430,341
39	-	66,113	51,418	14,695
347	3	500,173	290,415	209,758
42	2	385,699	256,144	129,555
47	140	1,559,764	897,542	662,222

12 造 林 面 積

1 国 有 林

単位 ha

関東森林管理局調

年 別	計	新 植	改 植
令和 4 年度	2.16	1.23	0.93
5 年度	1.30	0.07	1.23
6 年度	4.00	4.00	-

2 民 有 林

単位 ha

森林再生課調

年 別	計	新 植	改 植
令和 4 年度	23	23	-
5 年度	24	24	-
6 年度	13	13	-

13 伐採面積及び伐採立木材積

1 国 有 林

関東森林管理局調

年 別	伐 採 面 積			伐 採 立 木 材 積		
	計	主 伐	間 伐	計	針 葉 樹	広 葉 樹
	ha	ha	ha	m ³	m ³	m ³
令和 4 年度	3	3	0	1,203	1,195	8
5 年度	0	0	0	25	23	2
6 年度	-	-	-	-	-	-

2 民 有 林

森林再生課調

年 別	伐 採 面 積			伐 採 立 木 材 積		
	計	主 伐	間 伐	計	針 葉 樹	広 葉 樹
	ha	ha	ha	m ³	m ³	m ³
令和 4 年度	1,604	46	1,558	125,074	119,977	5,097
5 年度	1,160	75	1,085	108,561	105,464	3,097
6 年度	1,596	50	1,546	137,664	134,952	2,712

14 木材（素材）及び林産物生産量

1 木材生産量（素材）

森林再生課調

年 別	合 計	ス ギ	ヒ ノ キ	マ ツ	その他 針葉樹
	m ³	m ³	m ³	m ³	m ³
令和4年度	30,022	15,432	14,489	3	99
国有林	-	-	-	-	-
民有林	30,022	15,432	14,489	3	99
5年度	32,795	16,208	16,351	3	233
国有林	-	-	-	-	-
民有林	32,795	16,208	16,351	3	233
6年度	33,597	14,537	14,997	4	3,976
国有林	-	-	-	-	-
民有林	33,597	14,537	14,997	4	3,976

2 林産物生産量

森林再生課調

年 別	木 炭	薪	素 材	製 材	竹 材	栗	きのこ類 { 生しいたけ ひらたけ なめこ きくらげ }
	t	千層積m ³	千m ³	千m ³	千束	t	t
令和4年	7	0.3	30	5	0.0	368	279
5年	8	0.4	33	…	0.0	362	228
6年	7	0.7	33	…	0.0	336	201

(注) 1 「製材」は農林水産省「木材統計」による。
2 「栗」は農林水産省「特用林産基礎資料」による。

15 保有山林面積の規模別林業経営体数

単位 経営体

(令和2年2月1日現在) 2020年農林業センサス結果

区 分	林業経営体計	法人経営体	法人でない経営体	地方公共団体・ 財 産 区
計	139	44	84	11
保有山林なし	11	10	1	-
3ha未満	6	4	2	-
3～5ha	30	3	27	-
5～10	24	2	22	-
10～20	19	8	11	-
20～30	5	2	3	-
30～50	11	3	8	-
50～100	11	6	4	1
100～500	17	5	4	8
500～1,000	2	-	2	-
1,000ha以上	3	1	-	2

(注) 「林業経営体」とは林産物の生産または委託を受けて林業作業を行い、生産または作業に係る面積が規定の規模以上に該当する事業を行うものをいう。

16 漁業経営体数

単位 経営体

(各年11月1日現在) 漁業センサス海面漁業調査結果

市 町 別	平成 25 年	30 年	令和 5 年
計	1,157	1,005	819
横 浜 市	167	155	136
川 崎 市	-	-	-
横 須 賀 市	373	318	252
平 塚 市	12	12	11
鎌 倉 市	41	47	40
藤 沢 市	23	22	21
小 田 原 市	41	42	34
茅 ヶ 崎 市	17	16	16
逗 子 市	22	23	23
三 浦 市	350	264	182
葉 山 町	37	34	32
大 磯 町	20	18	13
二 宮 町	3	3	3
真 鶴 町	41	39	47
湯 河 原 町	10	12	9

(注) 「漁業経営体」とは、過去1年間に利潤または生活の資を得るために生産物を販売することを目的として、海面において水産動植物の採捕または養殖の事業を行った世帯または事業所をいう。
 なお、海上作業従事日数30日未満の個人経営体は含まない。(以下の表も同じ)

17 経営体階層別漁業経営体数

単位 経営体

(各年11月1日現在) 漁業センサス海面漁業調査結果

経営体階層別	平成 25 年	30 年	令和 5 年
計	1,157	1,005	819
漁 船 非 使 用	21	11	20
無 動 力 漁 船 の み 使 用	-	-	-
動 力 漁 船 使 用	992	848	681
1 トン 未 満	384	332	276
1 ～ 3	108	78	61
3 ～ 5	309	225	168
5 ～ 10	91	124	104
10 ～ 30	72	57	51
30 ～ 100	22	26	18
100 ～ 200	3	2	1
200 ～ 500	-	1	-
500 ～ 1,000	-	-	-
1,000トン 以 上	3	3	2
定 置 網	41	38	35
地 び き 網 (注) 1
海 面 養 殖	103	108	83
魚 類 養 殖	-	-	-
わ か め 養 殖	88	90	70
の り 養 殖	12	12	9
そ の 他 養 殖	3	6	4

(注) 1 平成20年からは、経営体階層から「地びき網」の項目が無くなっている。
 2 「船外機付漁船」は「1トン未満」の「動力漁船使用」に含む。

18 漁業就業者

単位 人

(各年11月1日現在) 漁業センサス海面漁業調査結果

年 別	計	男					女
		小 計	15～29歳	30～39歳	40～59歳	60歳以上	
平成 25 年	2,273	2,139	167	231	697	1,044	134
30 年	1,848	1,768	142	181	592	853	80
令和 5 年	1,449	1,408	123	154	493	638	41

(注) 「漁業就業者」とは、満15歳以上で過去1年間に漁業の海上作業に年間30日以上従事した者をいう。

19 漁船隻数・動力漁船トン数規模別隻数

(令和5年11月1日現在) 漁業センサス海面漁業調査結果

市 町 別	計	無動力 漁船 隻数	船外機 付漁船 隻数	動 力 漁 船									合計 トン数
				隻 数									
				計	1トン 未満	1 } 3	3 } 5	5 } 10	10 } 50	50 } 100	100 } 200	200 以上	
計	1,397	10	749	638	71	95	232	101	130	2	-	7	7,203
横 浜 市	168	-	63	105	-	6	31	54	14	-	-	-	670
川 崎 市	-	-	-	-	-	-	-	-	-	-	-	-	-
横 須 賀 市	511	2	322	187	28	36	82	16	25	-	-	-	960
平 塚 市	21	-	1	20	-	2	1	4	13	-	-	-	217
鎌 倉 市	74	-	60	14	2	3	8	-	1	-	-	-	55
藤 沢 市	38	-	13	25	4	6	6	2	7	-	-	-	143
小 田 原 市	53	2	6	45	8	4	10	5	18	-	-	-	354
茅 ヶ 崎 市	40	-	6	34	1	3	8	1	21	-	-	-	351
逗 子 市	40	-	28	12	3	2	4	-	3	-	-	-	73
三 浦 市	292	3	183	106	3	21	56	12	5	2	-	7	3,840
葉 山 町	54	-	46	8	1	-	2	-	5	-	-	-	75
大 磯 町	17	-	2	15	-	1	5	2	7	-	-	-	133
二 宮 町	5	1	2	2	-	-	-	-	2	-	-	-	26
真 鶴 町	66	2	11	53	19	10	16	4	4	-	-	-	204
湯 河 原 町	18	-	6	12	2	1	3	1	5	-	-	-	103

20 漁業部門別及び漁業種類別生産量

1 漁業部門別生産量

単位 t

水産課調

漁業部門別	令和3年	4年	5年
遠洋漁業	11,648	13,405	10,896
沖合漁業	360	441	401
沿岸漁業(海面養殖含む)	11,740	12,588	10,299

(注) 上記の値は国立研究開発法人水産研究・教育機構、県水産技術センター分の数値を除く。(詳細は概況ページの「水産業」の(注)を参照)

2 漁業種類別生産量

単位 t

海面漁業生産統計調査、内水面漁業生産統計調査結果

漁業種類別	令和3年	4年	5年
計	26,011	26,697	21,775
海面漁業	24,856	25,610	20,905
遠洋底引き網	-	-	-
沖合底引き網1	-	-	-
沖合底引き網2	x	-	-
小型底引き網	473	508	443
船びき網	362	352	478
遠洋かつお・まぐろまき網	x	x	x
大・中型まき網	-	-	-
中・小型まき網	446	677	424
その他の刺網	328	320	291
さんま棒受網	-	-	-
大型定置網	6,898	7,657	6,012
小型定置網	1,427	1,281	966
その他の網漁業	46	39	40
遠洋まぐろはえ縄	4,333	4,230	2,683
近海まぐろはえ縄	-	-	-
その他のはえ縄	350	398	352
遠洋かつお一本釣	x	-	-
近海かつお一本釣	-	-	-
沿岸かつお一本釣	101	58	100
遠洋いかか釣
近海いかか釣	4	-	-
沿岸いかか釣	11	13	9
ひき縄釣	14	11	7
その他の釣	272	300	352
採貝・採藻	-
その他の漁業	601	590	535
海面養殖業	874	824	691
こんぶ類養殖	45	47	41
わかめ類養殖	436	429	340
のり類養殖	390	345	308
その他の養殖	-	3	2
内水面漁業	245	226	135
内水面養殖業	36	37	44

21 魚種別漁獲量

単位 t

海面漁業生産統計調査結果

魚 種 別	令 和 3 年	4 年	5 年
計	24,856	25,610	20,905
魚 類	23,995	24,863	20,228
くろまぐろ	296	400	414
びるんなが	463	340	152
めきばち	1,718	1,697	1,122
ききはだ	2,049	2,740	2,340
その他のまぐろ類	-	-	-
まかじき	50	49	27
めかき	263	283	231
くろかじき類	46	42	30
その他のかじき類	11	13	18
かつお	7,314	6,968	6,298
さうだつお	604	549	735
さめ類	1,193	866	267
まいわし	1,664	3,365	799
うるめいわし	53	220	64
かたくちいわし	803	533	395
しまらすじ	355	351	478
さあばん類	537	569	1,050
さばん類	1,946	1,681	1,134
ぶらんり類	-	0	0
ぶらんり類	1,066	881	945
ひらめ	89	80	43
かれいご類	20	23	22
あなご類	46	70	48
またちご類	329	344	318
またちご類	63	54	57
くろだい・へだ	63	56	67
すずき類	257	183	123
その他の魚類	2,697	2,506	3,051
その他の水産動物類	584	544	470
いせえび	35	33	34
くるまえび	-	0	0
あわび類	5	5	4
あざえ類	193	195	126
その他の貝類	12	14	14
すめいか	x	33	27
あかいか	x	0	0
その他のいか類	110	75	84
またこの類	93	94	99
またこの他	x	95	82
海 藻 類	277	203	206
こんぶ類	-	-	-
その他の海藻類	277	203	206

(注) 海面養殖業を含まない。

22 水系別内水面漁業漁獲量

単位 t

内水面漁業生産統計調査結果

河川・湖沼別	令和3年	4年	5年
計	245	226	135
多摩川	3	4	3
相模川	241	221	128
酒匂川	…	…	…
芦ノ湖	1	1	2
その他の河川	…	…	2

(注) 内水面養殖業を含まない。

8

貿易

概 況

日本の貿易

令和6年の日本の輸出額は108兆9394億円で、前年の102兆9024億円から5.9%増となった。一方、輸入額は114兆1559億円で、前年の109兆454億円から4.7%増となった。

この結果、5兆2165億円の輸入超過となったが、前年の6兆1430億円から縮小した。

商品別輸出では、輸送用機器の25兆16億円（構成比22.9%、対前年比2.1%増）、一般機械の19兆4753億円（同17.9%、同4.5%増）が大きな割合を占めている。

商品別輸入では、鉱物性燃料の25兆755億円（同22.0%、同3.6%減）、電気機器の18兆2331億円（同16.0%、同3.3%増）が大きな割合を占めている。

貿易相手地域別にみると、アメリカへの輸出は21兆6483億円で前年比3.8%増、輸入は12兆6443億円で前年比7.7%増。EUへの輸出は9兆7740億円で前年比7.8%減、輸入は12兆3048億円で前年比7.6%増。アジアへの輸出は58兆565億円で前年比8.8%増（中国への輸出は18兆8916億円で前年比3.4%増、ASEANへの輸出は15兆7084億円で前年比6.7%増）、輸入は55兆1710億円で前年比7.1%増（中国からの輸入は25兆9408億円で前年比7.1%増、ASEANからの輸入は17兆9952億円で前年比7.9%増）。

神奈川県貿易

神奈川県には国際戦略港湾として横浜港、川崎港が、重要港湾として横須賀港があり、令和6年には、この3港での輸出額が9兆9139億円（対前年比0.7%減）、輸入額が9兆2770億円（同1.2%減）でそれぞれ日本の9.1%、8.1%を占めている。

輸出を地域別にみると、中国の2兆5億円（構成比20.2%、対前年比2.3%減）を筆頭に、アメリカが1兆8552億円（同18.7%、同6.7%減）、ASEANが1兆4872億円（同15.0%、同1.3%増）、EUが5895億円（同5.9%、同7.5%減）の順となっている。

商品別では、機械類及び輸送用機器の5兆9188億円（同59.7%、同3.5%減）が大きな割合を占めている。

一方、輸入を地域別でみると、中国2兆993億円（同22.6%、同0.5%減）を筆頭に、ASEANが1兆5506億円（同16.7%、同5.3%増）、中東が1兆1036億円（同11.9%、同17.7%減）、アメリカが8277億円（同8.9%、同8.7%減）の順となっている。

商品別では、鉱物性燃料が2兆4423億円（同26.3%、同9.8%減）を筆頭に、機械類及び輸送用機器の2兆440億円（同22.0%、同3.1%減）、食料品等の1兆6929億円（同18.2%、同7.0%増）の順であった。

（企業誘致・国際ビジネス課）

1 神奈川県3港の輸出入額 —地域別—

資料提供：企業誘致・国際ビジネス課

地 域	輸 出 額				輸 入 額			
	令和5年	6年	構成比	前年比	令和5年	6年	構成比	前年比
	億円	億円	%	%	億円	億円	%	%
合 計	99,871	99,139	100.0	99.3	93,923	92,770	100.0	98.8
A S E A N	14,686	14,872	15.0	101.3	14,721	15,506	16.7	105.3
ア メ リ カ	19,886	18,552	18.7	93.3	9,062	8,277	8.9	91.3
E U	6,371	5,895	5.9	92.5	8,104	8,041	8.7	99.2
中 国	20,475	20,005	20.2	97.7	21,097	20,993	22.6	99.5
中 東	5,203	5,543	5.6	106.5	13,412	11,036	11.9	82.3
そ の 他	33,249	34,272	34.6	103.1	27,527	28,917	31.2	105.0

- (注) 1 「財務省貿易統計」による。
2 単位未満四捨五入のため、合計が符合しない場合がある。

2 神奈川県3港の輸出入額 —商品別—

資料提供：企業誘致・国際ビジネス課

商 品	輸 出 額				輸 入 額			
	令和5年	6年	構成比	前年比	令和5年	6年	構成比	前年比
	億円	億円	%	%	億円	億円	%	%
合 計	99,871	99,139	100.0	99.3	93,923	92,770	100.0	98.8
食 料 品 等	1,372	1,417	1.4	103.3	15,824	16,929	18.2	107.0
鉱 物 性 燃 料	1,573	1,273	1.3	81.0	27,089	24,423	26.3	90.2
化 学 製 品	12,119	13,029	13.1	107.5	8,284	8,266	8.9	99.8
機 械 類 及 び 輸 送 用 機 器	61,349	59,188	59.7	96.5	21,084	20,440	22.0	96.9
そ の 他	23,458	24,232	24.4	103.3	21,642	22,711	24.5	104.9

- (注) 1 「財務省貿易統計」による。
2 単位未満四捨五入のため、合計が符合しない場合がある。

3 輸出入額 —港・年別—

単位 百万円

横浜税関「外国貿易年表」より作成

年 別	横 浜 港		川 崎 港		横 須 賀 港	
	輸 出	輸 入	輸 出	輸 入	輸 出	輸 入
令 和 4 年	8,241,529	6,735,210	1,249,846	3,924,386	63,583	46,978
5 年	8,521,013	6,384,890	1,285,420	3,094,429	109,314	73,793
6 年	8,538,600	6,299,212	1,269,285	2,874,192	106,045	103,584

4 輸出入額 一港・国別一

1 横浜港

単位 千円

(令和6年) 横浜税関「外国貿易年表」より作成

国名	輸出	輸入	国名	輸出	輸入
総額	8,538,600,459	6,299,211,966			
アジア	4,540,866,903	3,666,465,033	西欧	725,794,472	805,540,962
大韓民国	375,066,679	432,925,209	英国	133,057,140	95,117,281
中華人民共和国	1,825,003,089	1,848,147,116	フランス	64,083,180	97,033,337
台湾	488,565,587	143,490,207	ドイツ	141,504,838	179,994,130
香港	160,489,088	3,919,043	中東欧・ロシア等	86,525,193	170,030,275
ベトナム	215,045,204	306,548,366	北米	1,393,536,978	505,258,968
タイ	370,021,630	289,098,284	アメリカ合衆国	1,348,153,778	436,115,410
シンガポール	158,215,200	68,615,064	中南米	612,709,186	386,738,882
マレーシア	231,384,901	148,121,900	メキシコ	318,467,256	86,837,311
フィリピン	143,443,474	79,926,753	ブラジル	52,379,749	134,569,313
インドネシア	152,581,779	161,189,765	アフリカ	193,155,035	88,160,452
インド	270,646,983	110,484,530	大洋州	514,981,211	394,992,887
中東	471,031,481	282,005,335	オーストラリア	424,193,531	329,263,449
サウジアラビア	113,392,181	101,063,402	特殊地域	-	19,172
アラブ首長国連邦	231,802,592	105,791,961	EU	540,381,518	738,588,102
			ASEAN	1,306,672,749	1,100,306,305

2 川崎港

単位 千円

国名	輸出	輸入	国名	輸出	輸入
総額	1,269,285,072	2,874,192,487			
大韓民国	65,743,368	89,506,787	アラブ首長国連邦	22,842,885	516,941,726
中華人民共和国	173,272,182	250,468,759	ロシア	243,155	96,711,312
タイ	29,826,937	97,939,819	カナダ	98,884,953	106,611,792
マレーシア	27,221,348	116,141,416	アメリカ合衆国	432,382,311	340,089,394
サウジアラビア	672,265	180,918,757	オーストラリア	10,323,444	480,655,286

3 横須賀港

単位 千円

国名	輸出	輸入	国名	輸出	輸入
総額	106,045,302	103,583,544			
台湾	733,928	3,295,696	パナマ	5,736,534	25,062
タイ	171,200	42,435,575	バハマ	18,015,517	-
アメリカ合衆国	74,673,721	51,503,468			

(注) 1 原則として、輸出は仕向国、輸入は原産国により、その国名等は財務省が定めた「統計国名符号表」によった。

2 「中華人民共和国」は、香港及びマカオを含まない。

3 特殊地域とは、輸出は指図式、輸入は原産国及び積出国不明の場合をいう。

5 主要相手国輸出状況 一港別一

1 横浜港

単位 千円

(令和6年) 横浜税関「外国貿易年表」より作成

国名	輸出額	主要品目	左の輸出額
中華人民共和国	1,825,003,089	金属 鋁 及び く ず	145,898,634
アメリカ合衆国	1,348,153,778	自 動 車	216,280,770
台湾	488,565,587	プ ラ ス チ ッ ク	57,558,351
オーストラリア	424,193,531	自 動 車	326,257,136
大韓民国	375,066,679	非 鉄 金 属	26,924,199

2 川崎港

単位 千円

国名	輸出額	主要品目	左の輸出額
アメリカ合衆国	432,382,311	自 動 車	342,327,043
中華人民共和国	173,272,182	有 機 化 合 物	54,367,011
カナダ	98,884,953	自 動 車	95,485,828
大韓民国	65,743,368	金属 鋁 及び く ず	13,394,463
台湾	64,681,756	有 機 化 合 物	20,788,491

(注) 1 原則として、輸出は仕向国、輸入は原産国により、その国名等は財務省が定めた「統計国名符号表」による。

2 「中華人民共和国」は、香港及びマカオを含まない。

6 主要相手国輸入状況 一港別一

1 横浜港

単位 千円

(令和6年) 横浜税関「外国貿易年表」より作成

国名	輸入額	主要品目	左の輸入額
中華人民共和国	1,848,147,116	事 務 用 機 器	118,397,802
アメリカ合衆国	436,115,410	有 機 化 合 物	45,546,861
大韓民国	432,925,209	石 油 製 品	114,555,277
オーストラリア	329,263,449	液 化 天 然 ガ ス	70,915,477
ベトナム	306,548,366	衣 類 及 び 同 附 属 品	115,979,308

2 川崎港

単位 千円

国名	輸入額	主要品目	左の輸入額
アラブ首長国連邦	516,941,726	原 油 及 び 粗 油	383,161,091
オーストラリア	480,655,286	液 化 天 然 ガ ス	376,749,551
アメリカ合衆国	340,089,394	肉 類 及 び 同 調 製 品	126,257,501
中華人民共和国	250,468,759	魚 介 類 及 び 同 調 製 品	43,306,107
サウジアラビア	180,918,757	原 油 及 び 粗 油	159,153,200

(注) 1 原則として、輸出は仕向国、輸入は原産国により、その国名等は財務省が定めた「統計国名符号表」による。

2 「中華人民共和国」は、香港及びマカオを含まない。

7 主要品目輸出状況 一港別一

1 横浜港

単位 千円

(令和6年) 横浜税関「外国貿易年表」より作成

品名	輸出額	主要輸出国	左の輸出額
自動車	1,562,550,035	オーストラリア	326,257,136
自動車の部分品	396,568,803	アメリカ合衆国	132,387,085
原動機	393,110,891	アメリカ合衆国	83,556,622
非鉄金属	371,721,997	中華人民共和国	89,066,131
プラスチック	356,607,379	中華人民共和国	138,670,602

2 川崎港

単位 千円

品名	輸出額	主要輸出国	左の輸出額
自動車	592,971,227	アメリカ合衆国	342,327,043
有機化合物	105,209,811	中華人民共和国	54,367,011
石油製品	75,665,869	中華人民共和国	33,131,417
金属鉱及びくず	58,022,663	ベトナム	26,606,005
鉄鋼	37,984,175	インドネシア	8,181,494

(注) 1 原則として、輸出は仕向国、輸入は原産国により、その国名等は財務省が定めた「統計国名符号表」による。

2 「中華人民共和国」は、香港及びマカオを含まない。

8 主要品目輸入状況 一港別一

1 横浜港

単位 千円

(令和6年) 横浜税関「外国貿易年表」より作成

品名	輸入額	主要輸入国	左の輸入額
非鉄金属	394,076,075	大韓民国	77,325,828
有機化合物	234,822,059	中華人民共和国	82,760,444
衣類及び同附属品	232,414,452	ベトナム	115,979,308
液化天然ガス	195,367,832	ロシア	75,025,926
石油製品	177,286,634	大韓民国	114,555,277

2 川崎港

単位 千円

品名	輸入額	主要輸入国	左の輸入額
液化天然ガス	786,940,723	オーストラリア	376,749,551
原油及び粗油	570,003,009	アラブ首長国連邦	383,161,091
肉類及び同調製品	459,528,426	アメリカ合衆国	126,257,501
魚油製品	265,898,976	アラブ首長国連邦	98,683,828
魚介類及び同調整品	140,350,810	中華人民共和国	43,306,107

(注) 1 原則として、輸出は仕向国、輸入は原産国により、その国名等は財務省が定めた「統計国名符号表」による。

2 「中華人民共和国」は、香港及びマカオを含まない。

9 船舶入港状況

1 横浜港

(令和6年) 横浜税関「外国貿易年表」より作成

国籍別	隻数	純トン数	国籍別	隻数	純トン数
	隻	トン		隻	トン
令和4年	7,204	97,027,995			
5年	7,618	101,471,087			
6年	7,458	96,285,468			
日本籍	229	4,828,973	バハマ	237	4,025,559
外国籍	7,229	91,456,495	マルタ	160	5,695,855
パナマ	1,554	17,975,789	アンティグア・バーブーダ	111	764,351
香港	1,422	12,567,833	アメリカ合衆国	110	2,396,083
リベリア	787	15,954,381	デンマーク	102	3,539,220
マーシャル	644	5,794,565	ノルウェー	87	1,839,397
シンガポール	623	9,137,616	ポルトガル	79	1,577,481
大韓民国	504	2,104,430	その他	546	6,193,506
中華人民共和国	263	1,890,429			

2 川崎港

区分	隻数	純トン数
	隻	トン
令和4年	2,189	32,734,185
5年	2,146	29,334,130
6年	1,927	23,294,024
日本籍	69	3,335,699
外国籍	1,858	19,958,325

3 横須賀港

区分	隻数	純トン数
	隻	トン
令和4年	65	744,786
5年	68	860,180
6年	60	790,085
日本籍	13	135,503
外国籍	47	654,582

(注) 1 原則として、輸出は仕向国、輸入は原産国により、その国名等は財務省が定めた「統計国名符号表」による。

2 「中華人民共和国」は、香港及びマカオを含まない。

3 横浜港は、入港隻数計100隻以上または純トン数計100万トン以上の国を掲名。

9

金 融

概 況

預金残高^(注1)

令和7年3月末の預金残高は、61兆8750億円余りであった。対前年比で1.4%の伸びとなった。

貸出金残高^(注1)

令和7年3月末の貸出金残高は、26兆8389億円余りであった。対前年比で1.3%の伸びとなった。

貸出約定平均金利

県内に本店を有する金融機関の貸出約定平均金利（ストック）は、令和7年3月現在1.215%であった。

- (注) 1 国内銀行^(※1)の神奈川県内店舗分および神奈川県内に本店を置く信用金庫の貸出金末残と預金末残を基に、日本銀行横浜支店で算出^(※2)。
金融機関預金および金融機関向け貸出金を含み、オフショア勘定、信託勘定および中央政府向け貸出金を含まない。
- 2 神奈川県内に本店を有する金融機関（10行庫<地銀1、地銀II 1、信金8>の貸出金残高（当座貸越を含む）と同貸出金残高にかかる貸出約定平均金利を基に^(※3)、日本銀行横浜支店で加重平均して算出。

※1 銀行本体の設立根拠が国内法に準拠している銀行（日本銀行、政府関係機関およびゆうちょ銀行を除く）。

2 国内銀行は日本銀行調査統計局報告ベース（「都道府県別預金、現金、貸出金調査表」）の計数を、信用金庫は日本銀行横浜支店報告ベース（「預金、貸出金の月末残高状況」）の計数を各々使用。

3 地銀、地銀IIは金融庁報告ベース（「貸出金残高金利階層別・貸出平均利率」）の計数を、信金は全国信用金庫協会報告ベース（「貸出約定金利等調査」）の計数を各々使用。

（日本銀行横浜支店）

県中小企業制度融資の状況

県では、県内中小企業者等の経営の安定と発展を図るため、金融機関及び神奈川県信用保証協会と協調して、中小企業者等への安定的かつ機動的な金融支援を実施している。

令和6年度は、金融機関による継続的な伴走支援のもと経営改善に取り組む中小企業者等を対象とした「伴走支援型特別融資」（「かながわ伴走支援型特別融資」を含む）等の融資メニューにおいて信用保証料を補助したほか、被災した中小企業者等の速やかな事業再建を金融面から支援するため「災害対応融資」を設けた。

令和6年度の県中小企業制度融資の融資実績は、1918億円（対前年比105.0%）であった。

（金融課）

1 預金・貸出高 ー金融機関別ー

単位 百万円

(各年12月末日現在) 日本銀行横浜支店調

年 別	国内銀行	信 金
預 金 高		
令和4年	50,448,269	9,233,450
5年	51,154,555	9,374,087
6年	52,322,150	9,464,311
貸 出 高		
令和4年	21,163,362	4,636,327
5年	21,630,786	4,789,419
6年	21,918,401	4,892,369

国内銀行^(注1)の神奈川県内店舗分および神奈川県内に本店を置く信用金庫の貸出金末残^(注2)と預金末残を基に日本銀行横浜支店で算出^(注3)。

金融機関預金および金融機関向け貸出金を含み、オフショア勘定、信託勘定および中央政府向け貸出金を含まない。

(注) 1 銀行本体の設立根拠が国内法に準拠している銀行(日本銀行、政府関係機関およびゆうちょ銀行を除く)。

2 貸出金については、令和4年8月以降、各都道府県の計上区分を変更した先が一部にみられる。

3 国内銀行は日本銀行調査統計局報告ベース(「都道府県別預金、現金、貸出金調査表」)の計数を、信用金庫は日本銀行横浜支店報告ベース(「預金、貸出金の月末残高状況」)の計数を各々使用。

2 種類別預金と貸出金・有価証券・店舗数

単位 百万円

(各年12月末日現在) (一社) 横浜銀行協会調

年 別	預 金					貸出金	有価証券	店 舗 数
	合計	うち一般預金	要求払預金	定期性預金	その他預金			
令和4年	50,130,236	48,670,150	38,734,453	10,777,101	618,663	21,111,068	2,486,180	541
5年	50,821,727	49,739,504	39,803,531	10,402,089	616,087	21,563,588	2,505,327	546
6年	51,953,148	50,646,501	40,599,502	10,735,188	618,436	21,828,169	2,613,813	545

(注) 1 横浜銀行協会に加盟している銀行(社員銀行)の神奈川県下本支店(出張所含む)分の末残合計。

2 要求払預金(当座預金、普通預金、貯蓄預金、通知預金)、定期性預金(定期預金、定期積金、円デポ市場取引関係の預金)。

3 数値は百万円未満切捨てのため、内訳と合計は一致しない。

3 郵便貯金預金残高

単位 百万円

(各年度末現在) (株)ゆうちょ銀行「ディスクロージャー誌」より作成

年 度 別	預 金 計	流動性預金	定期性預金
令和4年度	12,344,368	7,561,481	4,782,887
5年度	12,237,586	7,902,200	4,335,385
6年度	12,039,629	8,052,701	3,986,927

(注) 1 「流動性預金」=通常貯金+貯蓄貯金+特別貯金(通常郵便貯金相当)

2 「定期性預金」=定期貯金+定額貯金

3 貯金は銀行法施行規則の負債科目「預金」に相当。「振替貯金」は「当座預金」、「通常貯金」は「普通預金」、「貯蓄貯金」は「貯蓄預金」、「定期貯金」は「定期預金」に相当。「定額貯金」は「その他の預金」に相当するが、「定期性預金」に含める。

4 預金残高は、未払利子を含まない。

4 手形交換状況

(一社) 横浜銀行協会調

年 別	手形交換高		不 渡 実 数		取 引 停 止 処 分		
	枚 数	金 額	枚 数	金 額	人 員	枚 数	金 額
	千枚	百万円	枚	千円	人	枚	千円
令 和 4 年	468	1,798,845	85	293,974	4	21	9,988
5 年
6 年

(注) 1 横浜手形交換所参加金融機関のうち横浜市、三浦市、横須賀市内の全店舗および神奈川県内の他の市町村の一部店舗における計数。
2 電子交換所の交換決済開始に伴う横浜手形交換所の廃止により、令和4年の計数は11月2日までのもの。

5 信用保証状況

1 神奈川県

神奈川県信用保証協会調

年度別	保 証 申 込		保 証 承 諾		代 位 弁 済		保 証 債 務 残 高	
	件 数	金 額	件 数	金 額	件 数	金 額	件 数	金 額
	千円		千円		千円		千円	
令和4年度	19,644	395,031,933	18,005	349,647,197	978	14,666,784	82,322	1,175,116,716
5年度	18,639	366,480,582	16,965	324,888,569	1,303	18,196,508	80,876	1,134,156,606
6年度	19,837	392,355,294	17,856	342,118,554	1,376	17,568,986	81,953	1,113,506,295

2 横浜市

横浜市信用保証協会調

年度別	保 証 申 込		保 証 承 諾		代 位 弁 済		保 証 債 務 残 高	
	件 数	金 額	件 数	金 額	件 数	金 額	件 数	金 額
	千円		千円		千円		千円	
令和4年度	8,405	149,961,817	7,395	126,679,392	489	6,404,054	43,996	600,829,196
5年度	8,632	158,971,325	7,748	139,049,674	674	8,574,681	41,414	553,419,008
6年度	9,234	167,507,536	8,233	144,313,698	707	8,515,548	41,466	530,339,210

3 川崎市

川崎市信用保証協会調

年度別	保 証 申 込		保 証 承 諾		代 位 弁 済		保 証 債 務 残 高	
	件 数	金 額	件 数	金 額	件 数	金 額	件 数	金 額
	千円		千円		千円		千円	
令和4年度	2,992	42,782,774	2,791	38,333,086	163	2,340,489	16,733	201,465,617
5年度	3,292	51,931,194	3,052	47,149,657	264	3,302,046	15,737	184,095,943
6年度	3,277	53,449,408	3,006	48,585,127	285	3,278,639	15,627	175,590,940

(注) 代位弁済(金額)については、元金、利息の合計額。

6 企業倒産状況（負債総額1千万円以上）

1 業種別 (株) 東京商工リサーチ横浜支店「神奈川県・企業倒産状況」より作成

年 別	合 計		製 造 業		建 設 業		卸 売 ・ 小 売 業	
	件 数	負 債 額	件 数	負 債 額	件 数	負 債 額	件 数	負 債 額
		百万円		百万円		百万円		百万円
令 和 4 年	406	39,371	47	7,701	97	7,758	98	9,946
5 年	519	179,841	51	12,172	141	13,218	101	102,988
6 年	545	82,756	54	10,316	126	10,215	130	14,766

年 別	運 輸 ・ 通 信 業		不 動 産 業		サ ー ビ ス 業 他	
	件 数	負 債 額	件 数	負 債 額	件 数	負 債 額
		百万円		百万円		百万円
令 和 4 年	39	3,908	13	886	112	9,172
5 年	52	9,991	18	2,287	156	39,185
6 年	48	34,540	7	1,181	180	11,738

2 原因別 単位 件

年 別	放 漫 経 営	過 少 資 本	業 績 悪 化	売 掛 金 回 収 難
令 和 4 年	14	9	330	-
5 年	14	7	445	3
6 年	17	7	459	1

年 別	在 庫 状 態 悪 化	設 備 投 資 過 大	他 社 倒 産 の 余 波	そ の 他
令 和 4 年	1	1	31	20
5 年	-	1	27	22
6 年	-	-	41	20

(注) 1 「業績悪化」は「既往のシワ寄せ」及び「販売不振」の合計。

2 「その他」は「信用性低下」及び「偶発的原因」の合計。

3 負債規模別 単位 件

年 別	1,000万円以上 5,000万円未満	5,000万円以上 1億円未満	1億円以上 5億円未満	5億円以上 10億円未満	10億円以上
令 和 4 年	212	89	94	8	3
5 年	260	135	102	13	9
6 年	275	133	117	13	7

7 生命保険

(一社) 生命保険協会調

年度別	新 契 約		年 度 末 現 在	
	件 数	保 険 金 額	件 数	保 険 金 額
		百万円		百万円
令 和 4 年 度	879,801	3,776,782	17,190,971	68,952,180
5 年 度	902,066	4,230,031	17,238,224	69,084,169
6 年 度	923,774	4,529,576	17,300,105	68,480,423

8 火災保険

(一社) 日本損害保険協会関東支部調

年度別	新 契 約			支 払 保 険 金	
	件 数	保 険 金 額	保 険 料	件 数	金 額
		百万円	千円		千円
令 和 3 年 度	1,209,403	69,778,031	73,078,625	57,421	40,140,628
4 年 度	1,219,972	61,213,554	79,803,141	47,825	23,106,703
5 年 度	1,193,693	68,081,145	69,840,265	45,875	22,626,291

(注) 損害保険料率算出機構「損害保険料率算出機構統計集」による。

10

家計・物価

概 況

1 家計収支

家計調査の結果から、令和6年の横浜市勤労者世帯（平均世帯人員3.38人、世帯主の平均年齢52.0歳）の1世帯当たり1か月平均の家計収支をみると、次のとおりである。

(1) 収入について 一前年比0.1%（実質）の減少—

実収入は69万1153円で、前年から1万8998円増加し、物価の変動を除いた実質では0.1%の減少となった。

全国の勤労者世帯と比べると金額として5万4998円、率にして8.6%上回っている。

(2) 可処分所得などについて 一前年比0.2%（実質）の増加—

可処分所得（実収入から直接税、社会保険料などの非消費支出を差し引いた額）は56万2606円で前年から1万7189円増加し、実質で0.2%の増加となった。

また、平均消費性向（可処分所得に対する消費支出の割合）が、61.5%で前年から0.9ポイント減少したため、黒字率（可処分所得に対する黒字の割合）は、38.5%と前年から0.9ポイント増加した。

(3) 支出について 一前年比1.3%（実質）の減少—

消費支出（一般にいう生活費）は34万5750円で、前年から5404円増加し、実質では1.3%の減少となった。

全国の勤労者世帯と比べると金額として2万613円、率にして6.3%上回っている。

(4) 消費支出のうち前年から増加したもの

10大費目の中で前年と比べて増減率（実質）が増加したものは、住居、諸雑費、交通・通信の3費目であった。特に住居は29.3%と大幅な増加となった。

(5) 消費支出のうち前年から減少したもの

10大費目の中で前年と比べ増減率（実質）の減少したものは、家具・家事用品、教育、教養娯楽の3費目であった。特に家具・家事用品は31.2%の大幅な減少となった。

(6) 貯蓄及び負債について

貯蓄額は1924万円で、その内訳を見ると構成比は通貨性預貯金が37.4%と最も多く、次いで、定期性預貯金が25.3%、有価証券が19.4%、生命保険などが16.8%となっている。

負債額は1398万円で、その内訳を見ると住宅・土地のための負債が97.3%を占めている。

貯蓄・負債の現在高（勤労者世帯）

令和6年平均

地区別	項目									
	世帯人員	有業人員	世帯主年齢	年間収入	貯蓄	負債	うち住宅・土地のための負債	貯蓄年収比	負債年収比	持家率
	人	人	歳	万円	万円	万円	万円	%	%	%
横浜市	(注1) 3.26	1.82	(注1) 51.3	925	1,924	1,398	1,360	208.0	151.1	90.6
関東(注2)	3.19	1.80	50.3	880	1,873	1,123	1,049	212.8	127.6	82.5
全国	3.22	1.82	50.3	790	1,579	1,024	956	199.9	129.6	82.6

(注) 1 家計収支と貯蓄及び負債は集計方法が異なるため、世帯人員と世帯主年齢の数値は一致しない。
 2 関東は、茨城県、栃木県、群馬県、埼玉県、千葉県、東京都、神奈川県、山梨県、長野県の全調査市の集計結果。

2 物 価

2024年（令和6年）の横浜市における消費者物価指数の推移は、次のとおりである。

(1) 消費者物価指数 (CPI)

年平均消費者物価指数は、2020年を100とした総合指数で108.3となり、前年に比べ2.9%の上昇となった。また、生鮮食品を除く総合指数は107.8となり、前年に比べ2.7%の上昇となった。

(2) 月別前年比の動き

月別総合指数の動きを前年同月比で見ると、通年で上昇した。

また、生鮮食品を除く総合指数も、通年で上昇した。

(3) 10大費目別前年比の動き

10大費目別の主な動きを前年比で見ると、すべての費目において上昇しており、「食料」が穀類や果物などの上昇により4.6%、「住居」が設備修繕・維持などの上昇により0.8%、「光熱・水道」が電気代などの上昇により2.5%、「家具・家事用品」が家事用消耗品などの上昇により2.3%、「被服及び履物」が履物類や他の被服などの上昇により1.9%、「保健医療」が保健医療用品・器具や医薬品・健康保持用摂取品などの上昇により1.6%、「交通・通信」が自動車等関係費などの上昇により1.3%、「教育」が補習教育や教科書・学習参考教材などの上昇により1.4%、「教養娯楽」が教養娯楽サービスなどの上昇により8.5%、「諸雑費」が身の回り用品や理美容サービスなどの上昇により1.6%の上昇となった。

(統計センター)

1 1世帯当たり年平均1か月間の収入と支出
 ー横浜市の勤労者世帯及び二人以上の世帯ー

単位 円

家計調査結果

年次 項目	令和4年		5年		6年	
	勤労者世帯	二人以上の世帯	勤労者世帯	二人以上の世帯	勤労者世帯	二人以上の世帯
集計世帯数(世帯)	69	119	67	118	63	123
世帯人員(人)	3.07	2.79	3.14	2.83	3.38	2.89
有業人員(人)	1.67	1.25	1.68	1.27	1.84	1.23
世帯主年齢(歳)	51.5	60.8	51.0	60.9	52.0	61.9
実収入	666,560	-	672,155	-	691,153	-
經常収入	655,624	-	663,282	-	684,756	-
勤め先収入	613,399	-	624,547	-	618,960	-
世帯主収入 (定期収入)	512,283 416,354	-	536,496 438,326	-	510,393 406,210	-
配偶者の収入	89,915	-	80,826	-	90,895	-
他の世帯員収入	11,201	-	7,225	-	17,672	-
事業・内職収入	4,519	-	5,045	-	12,833	-
他の經常収入	37,706	-	33,690	-	52,963	-
特別収入	10,936	-	8,873	-	6,397	-
実収入以外の受取	504,857	-	483,832	-	525,746	-
預貯金引出	373,319	-	323,961	-	342,535	-
保険金	13,239	-	5,158	-	4,368	-
実支出	465,296	-	467,085	-	474,297	-
消費支出	330,698	301,379	340,346	306,565	345,750	330,558
食料	86,145	85,076	92,900	87,320	96,951	94,222
穀類	6,721	6,885	6,601	6,279	7,219	7,316
魚介類	5,287	6,350	5,637	6,190	5,692	6,494
肉類	9,036	8,392	8,907	7,978	9,067	8,874
乳卵類	3,954	4,048	4,433	4,336	4,585	4,819
野菜・海藻	9,178	10,512	9,174	9,793	9,612	10,680
果物	2,524	3,287	2,859	3,322	2,857	3,694
油脂・調味料	4,138	4,196	4,035	3,770	4,351	4,288
菓子類	7,396	6,901	8,067	7,132	8,823	8,008
調理食品	12,565	12,685	13,603	13,089	14,228	13,972

(注) 1 「勤労者世帯」は二人以上の世帯のうち、世帯主が会社、官公庁、学校、工場、商店などに勤めている世帯。(世帯主が社長、取締役、理事など会社団体の役員である世帯を除く。)

2 内訳を足しあげても必ずしも合計とは一致しない。

1 1世帯当たり年平均1か月間の収入と支出

単位 円

年次 項目	世帯種別	令和4年		5年		6年	
		勤労者世帯	二人以上の世帯	勤労者世帯	二人以上の世帯	勤労者世帯	二人以上の世帯
飲料		5,285	5,355	5,650	5,290	5,834	5,716
酒類		4,532	3,893	3,950	3,876	3,333	3,288
外食		15,528	12,571	19,985	16,265	21,349	17,073
住居		26,722	23,065	13,740	11,639	17,980	23,477
家賃地代		22,916	17,686	11,695	8,019	8,776	7,021
設備修繕・維持		3,806	5,378	2,045	3,620	9,204	16,456
光熱・水道		21,240	21,730	23,204	22,174	22,041	22,674
電気代		10,238	10,417	11,008	10,786	10,750	11,377
ガス代		5,873	6,086	6,653	6,351	5,404	5,363
他の光熱		154	284	89	196	323	469
上下水道料		4,975	4,942	5,454	4,842	5,563	5,464
家具・家事用品		14,211	12,656	19,181	14,765	13,513	13,764
家庭用耐久財		4,929	4,514	6,476	4,938	4,803	5,193
室内装備・装飾品		581	561	4,922	3,025	411	465
寝具類		1,945	1,326	786	728	754	1,036
家事雑貨		2,588	2,236	3,164	2,491	3,223	2,680
家事用消耗品		3,799	3,613	3,545	3,108	4,012	3,696
家事サービス		369	405	288	474	309	693
被服及び履物		13,399	10,927	14,926	12,152	13,990	12,542
和服		5	10	87	50	103	99
洋服		5,941	4,463	6,550	5,149	6,365	5,632
シャツ・セーター類		2,775	2,404	3,094	2,691	2,409	2,406
下着類		955	931	1,160	978	999	1,069
生地・糸類		59	71	77	80	108	85
他の被服		837	732	998	876	851	830
履物類		2,089	1,696	2,364	1,881	2,329	1,786
被服関連サービス		737	620	595	446	826	635
保健医療		14,986	16,320	15,837	16,512	16,664	19,232
医薬品		2,604	2,849	2,531	2,600	2,809	3,045
健康保持用摂取品		725	1,174	1,445	1,417	1,051	1,406
保健医療用品・器具		3,914	3,364	2,808	2,492	3,130	2,464
保健医療サービス		7,743	8,934	9,053	10,003	9,674	12,318
交通・通信		38,453	34,503	41,587	34,826	46,988	37,387
交通		7,739	6,163	10,842	8,165	10,452	8,350
自動車等関係費		18,168	16,763	17,659	15,679	24,582	18,392
通信		12,546	11,577	13,086	10,983	11,954	10,646

－横浜市の勤労者世帯及び二人以上の世帯－（つづき）

家計調査結果

年次 項目	世帯種別	令和4年		5年		6年	
		勤労者世帯	二人以上の世帯	勤労者世帯	二人以上の世帯	勤労者世帯	二人以上の世帯
教 育		31,425	21,161	29,415	17,692	24,971	15,260
授 業 料 等		21,877	15,436	22,850	13,668	18,300	10,955
教科書・学習参考教材		318	200	439	267	301	183
補 習 教 育		9,231	5,525	6,125	3,757	6,369	4,122
教 養 娛 楽		32,473	29,394	39,674	36,781	38,406	35,509
教養娯楽用耐久財		4,365	3,165	2,879	2,367	2,684	2,772
教養娯楽用品		8,447	6,722	8,662	7,233	9,382	8,318
書籍・他の印刷物		2,833	3,206	2,967	3,293	2,475	3,222
教養娯楽サービス		16,829	16,302	25,166	23,888	23,865	21,197
その他の消費支出		51,644	46,548	49,883	52,704	54,246	56,490
諸 雑 費		25,027	22,578	26,338	26,344	30,264	28,575
こづかい(使途不明)		6,812	5,578	2,965	3,370	5,379	5,746
交 際 費		14,904	15,520	16,841	19,985	16,005	19,782
仕 送 り 金		4,901	2,872	3,739	3,005	2,598	2,386
非 消 費 支 出		134,597	-	126,738	-	128,547	-
勤 労 所 得 税		29,614	-	30,524	-	26,386	-
個 人 住 民 税		27,660	-	24,083	-	22,502	-
他 の 税		7,445	-	7,608	-	14,197	-
社 会 保 険 料		69,866	-	64,485	-	65,378	-
実支出以外の支払		708,461	-	681,407	-	709,339	-
可 処 分 所 得		531,963	-	545,417	-	562,606	-
黒 字		201,264	-	205,070	-	216,856	-
金 融 資 産 純 増		195,056	-	203,548	-	202,118	-
平均消費性向(%)		62.2	-	62.4	-	61.5	-
黒 字 率 (%)		37.8	-	37.6	-	38.5	-
金 融 資 産 純 増 率 (%)		36.7	-	37.3	-	35.9	-

2 消費者物価指数 —横浜市—

令和2（2020）年=100

（令和6年）消費者物価指数

費目別	令和5年	6年	前年比	費目別	令和5年	6年	前年比
			%				%
総合指数	105.2	108.3	2.9	被服及び履物指数	106.0	108.0	1.9
				衣料	106.2	108.0	1.8
食料指数	112.2	117.4	4.6	シャツ・セーター・下着類	102.8	104.5	1.7
穀類	109.9	119.6	8.9	履物類	110.1	113.4	3.0
魚介類	122.1	120.8	△ 1.1	他の被服	108.5	111.2	2.4
肉類	109.7	113.4	3.4	被服関連サービス	108.0	108.8	0.7
乳卵類	117.3	120.1	2.4				
野菜・海藻	106.8	116.2	8.7	保健医療指数	100.8	102.4	1.6
果物	112.0	126.0	12.6	医薬品・健康保持用摂取品	102.8	105.4	2.5
油脂・調味料	116.8	118.6	1.6	保健医療用品・器具	106.2	111.4	5.0
菓子類	116.2	122.9	5.7	保健医療サービス	98.2	98.3	0.1
調理食品	111.0	114.9	3.5				
飲料	112.4	117.7	4.7	交通・通信指数	94.9	96.2	1.3
酒類	106.9	108.7	1.7	交通	104.2	106.2	1.9
外食	111.6	116.1	4.1	自動車等関係費	106.4	108.6	2.0
				通信	72.5	72.0	△ 0.7
住居指数	101.0	101.8	0.8				
家賃	100.1	100.7	0.6	教育指数	101.6	103.0	1.4
設備修繕・維持	109.6	111.7	1.9	授業料等	100.3	101.0	0.6
				教科書・学習参考教材	104.1	107.5	3.2
光熱・水道指数	111.8	114.7	2.5	補習教育	105.8	109.5	3.5
電気代	109.0	115.4	5.9				
ガス代	120.8	119.6	△ 1.0	教養娯楽指数	108.0	117.2	8.5
他の光熱	131.1	138.6	5.8	教養娯楽用耐久財	107.9	112.1	3.9
上下水道料	106.6	106.6	0.0	教養娯楽用品	106.8	109.1	2.2
				書籍・他の印刷物	108.7	112.0	3.1
家具・家事用品指数	116.1	118.8	2.3	教養娯楽サービス	108.3	121.5	12.2
家庭用耐久財	119.3	121.9	2.2				
室内装備品	111.4	110.0	△ 1.3	諸雑費指数	103.6	105.2	1.6
寝具類	114.7	118.5	3.3	理美容サービス	104.8	107.4	2.5
家事雑貨	115.5	116.6	0.9	理美容用品	100.8	101.9	1.1
家事用消耗品	115.7	120.0	3.7	身の回り用品	110.2	115.8	5.1
家事サービス	103.5	106.3	2.7	たばこ	114.2	114.4	0.2
				他の諸雑費	100.7	100.9	0.2

（注）表記未満は四捨五入のため、前年比が符合しない場合がある。

11

建設・住宅

概 況 (住 宅)

着工建築物

令和6年の本県の全建築物の着工数は、3万1286むね、床面積の合計は、680万6535㎡であり、令和5年に比べて1599むねの減、76万5755㎡の減である。

また、建築主別では、個人の建築物の数が1万3411むね、床面積の合計が194万5258㎡と、総計に対する割合として建築物の数では42.9%、床面積の合計では28.6%である。

構造別では、木造の建築物が2万6059むね、床面積の合計が302万5492㎡と、総計に対する割合として建築物の数では83.3%、床面積の合計では44.4%である。

着工新設住宅

令和6年の本県の着工新設住宅の建て方別着工戸数は、共同住宅の総計が3万8961戸、一戸建て・長屋建ての総数が2万7899戸となっている。

(建築指導課)

住宅状況

令和5年の住宅・土地統計調査結果によると、本県の住宅総数は、476万5000戸、内居住世帯ありが427万1500戸、空き家が46万7100戸となっている。総住宅数に占める空き家の割合(空き家率)は9.8%である。

(統計センター)

公共賃貸住宅管理戸数

令和6年度末の公共賃貸住宅管理戸数は、総計が19万2489戸、うち県営住宅は4万3878戸となっている。

(住宅計画課)

開発許可処理状況

令和6年度の開発許可処理状況は、許可件数が市街化区域、市街化調整区域、非線引都市計画区域の計で、797件、同じく面積の計で150.19haとなっている。

(建築指導課)

1 着工建築物－用途別－

資料提供：建築指導課

区 分	令 和 4 年		5 年		6 年	
	工事費予定額		工事費予定額		工事費予定額	
全 建 築 物 計	万円		万円		万円	
		176,654,289		196,895,257		208,014,558
区 分	令 和 4 年		5 年		6 年	
	建築物 の数	床 の 面 積 計	建築物 の数	床 の 面 積 計	建築物 の数	床 の 面 積 計
全 建 築 物 計	むね	m ²	むね	m ²	むね	m ²
	35,359	7,871,666	32,885	7,572,290	31,286	6,806,535
居住専用住宅	32,683	4,728,764	30,393	4,690,758	28,851	4,446,884
居住専用準住宅	77	33,065	60	37,001	75	43,590
居住産業併用 建 築 物	310	358,806	333	530,117	303	439,173
農林水産業用建築物	106	8,046	95	7,550	66	5,741
鉱業、建設業用 建 築 物	84	19,392	71	17,998	76	49,631
製造業用建築物	266	302,612	196	169,651	252	215,403
電気・ガス・熱供給・ 水道業用建築物	39	6,704	77	22,525	41	20,593
情報通信業用 建 築 物	13	36,854	49	90,596	16	62,932
運輸業用建築物	161	1,232,242	152	1,147,835	137	403,648
卸売・小売業用 建 築 物	230	414,276	194	208,888	204	170,526
金融・保険業用 建 築 物	13	30,552	10	4,793	16	17,368
不動産業用 建 築 物	83	32,044	78	34,405	76	43,012
飲食店、宿泊業用 建 築 物	189	65,463	173	81,597	113	75,823
教育、学習支援業用 建 築 物	135	129,674	137	118,974	108	148,080
医療、福祉用 建 築 物	234	223,934	227	266,622	208	239,647
その他のサービス業用 建 築 物	632	210,443	504	115,532	623	325,750
公務用建築物	63	33,555	94	22,996	119	98,706
他に分類されない 建 築 物	41	5,240	42	4,452	2	28

(注) 国土交通省「建築着工統計調査」による。

2 着工建築物－建築主別－

資料提供：建築指導課

年 別	総 計		国		都 道 府 県	
	建築物の数	床面積の合計	建築物の数	床面積の合計	建築物の数	床面積の合計
	むね	m ²	むね	m ²	むね	m ²
令和4年	35,359	7,871,666	22	19,057	57	45,702
5年	32,885	7,572,290	41	38,338	66	28,395
6年	31,286	6,806,535	41	56,696	59	71,107

年 別	市 区 町 村		会 社		会社でない団体		個 人	
	建築物の数	床面積の合計	建築物の数	床面積の合計	建築物の数	床面積の合計	建築物の数	床面積の合計
	むね	m ²	むね	m ²	むね	m ²	むね	m ²
令和4年	145	87,169	18,563	5,149,655	381	203,108	16,191	2,366,975
5年	174	119,080	18,211	5,064,034	345	249,483	14,048	2,072,960
6年	167	202,234	17,307	4,346,490	301	184,750	13,411	1,945,258

(注) 国土交通省「建築着工統計調査」による。

3 着工建築物－構造別－

資料提供：建築指導課

年 別	総 計		木 造		鉄骨鉄筋コンクリート造	
	建築物の数	床面積の合計	建築物の数	床面積の合計	建築物の数	床面積の合計
	むね	m ²	むね	m ²	むね	m ²
令和4年	35,359	7,871,666	29,089	3,281,746	50	218,797
5年	32,885	7,572,290	27,160	3,067,437	44	24,825
6年	31,286	6,806,535	26,059	3,025,492	51	62,144

年 別	鉄筋コンクリート造		鉄 骨 造		コンクリートブロック造		そ の 他	
	建築物の数	床面積の合計	建築物の数	床面積の合計	建築物の数	床面積の合計	建築物の数	床面積の合計
	むね	m ²	むね	m ²	むね	m ²	むね	m ²
令和4年	936	2,153,757	4,756	2,191,449	9	1,850	519	24,067
5年	972	2,516,117	4,240	1,942,167	1	21	468	21,723
6年	837	1,700,843	4,035	1,999,896	3	287	301	17,873

(注) 国土交通省「建築着工統計調査」による。

4 着工住宅－新設・その他－

資料提供：建築指導課

年 別	総 計				市 部	
	新 設		そ の 他		新 設	
	戸 数	床面積の合計	件 数	床面積の合計	戸 数	床面積の合計
	戸	m ²	件	m ²	戸	m ²
令和4年	67,134	4,987,387	1,025	30,751	65,371	4,808,175
5年	67,739	5,000,488	1,096	42,697	66,215	4,850,556
6年	66,860	4,747,319	1,121	53,066	65,578	4,627,300

年 別	市 部		郡 部		郡 部	
	そ の 他		新 設		そ の 他	
	件 数	床面積の合計	戸 数	床面積の合計	件 数	床面積の合計
	件	m ²	戸	m ²	件	m ²
令和4年	998	29,901	1,763	179,212	27	850
5年	1,071	41,876	1,524	149,932	25	821
6年	1,069	50,600	1,282	120,019	52	2,466

(注) 国土交通省「建築着工統計調査」による。

5 着工新設住宅 — 構造・建て方別 —

資料提供：建築指導課

年 別	総 計				木 造	
	一戸建・長屋建		共 同 建		一 戸 建 長 屋 建	共 同 建
	戸 数	床 面 積	戸 数	床 面 積		
戸	m ²	戸	m ²	戸	戸	
令和 4 年	32,080	3,260,033	35,054	1,727,354	28,919	7,507
5 年	29,516	2,964,391	38,223	2,036,097	27,081	7,809
6 年	27,899	2,813,369	38,961	1,933,950	25,795	10,038

年 別	鉄骨鉄筋コンクリート造		鉄筋コンクリート造		鉄 骨 造		コンクリートブロック造		そ の 他	
	一戸建 長屋建	共同建	一戸建 長屋建	共同建	一戸建 長屋建	共同建	一戸建 長屋建	共同建	一戸建 長屋建	共同建
	戸	戸	戸	戸	戸	戸	戸	戸	戸	戸
令和 4 年	9	666	186	18,962	2,879	7,823	-	64	87	32
5 年	13	252	116	22,163	2,266	7,995	-	-	40	4
6 年	10	662	88	21,681	1,976	6,580	2	-	28	-

(注) 国土交通省「建築着工統計調査」による。

6 着工新設住宅 — 利用関係・種類別 —

資料提供：建築指導課

年 別	総 計		利 用 関 係 別					
	戸 数	床面積の合計	持 ち 家		貸 家		給 与 住 宅	
			戸 数	床面積	戸 数	床面積	戸 数	床面積
戸	m ²	戸	m ²	戸	m ²	戸	m ²	
令和 4 年	67,134	4,987,387	13,285	1,524,534	26,788	1,198,144	325	20,379
5 年	67,739	5,000,488	11,492	1,299,148	25,305	1,156,658	98	10,102
6 年	66,860	4,747,319	10,862	1,240,527	27,044	1,160,260	253	15,890

年 別	利用関係別(つづき)		種 類 別					
	分 譲 住 宅		専 用 住 宅		併 用 住 宅		そ の 他	
	戸 数	床面積	戸 数	床面積	戸 数	床面積	戸 数	床面積
戸	m ²	戸	m ²	戸	m ²	戸	m ²	
令和 4 年	26,736	2,244,330	66,442	4,940,399	688	46,491	4	497
5 年	30,844	2,534,580	67,420	4,976,668	315	23,518	4	302
6 年	28,701	2,330,642	63,299	4,488,472	3,561	258,847	-	-

(注) 国土交通省「建築着工統計調査」による。

7 着工新設住宅 — 資金・利用関係別 —

資料提供：建築指導課

年 利用関係別	別	総計	民間資金による住宅		公営住宅	住宅金融機構 融資住宅	都市再生機構 建設住宅	その他
			戸	戸	戸	戸	戸	戸
令和	4年	67,134	64,694	490	1,343	267	340	
	5年	67,739	66,004	394	1,277	-	64	
	6年	66,860	65,006	657	882	92	223	
持ち家		10,862	10,605	-	202	-	55	
貸家		27,044	26,192	657	39	92	64	
給与住宅		253	184	-	-	-	69	
分譲住宅		28,701	28,025	-	641	-	35	

(注) 国土交通省「建築着工統計調査」による。

8 着工建築物・着工新設住宅 — 構造・市別 —

(令和6年) 資料提供：建築指導課

市別	着工建築物（床面積の合計）							着工新設住宅	
	総計	木造	鉄骨鉄筋 コンクリート造	鉄筋コン クリート造	鉄骨造	コンク リート ブロッ ク造	その他	戸数	床面積計
	m ²	m ²	m ²	m ²	m ²	m ²	m ²	戸	m ²
横浜市	2,596,817	1,130,161	22,332	649,193	790,823	-	4,308	27,537	1,808,582
川崎市	1,220,280	390,204	5,770	499,250	323,812	11	1,233	14,138	958,591
相模原市	634,092	269,058	13,804	132,693	217,337	103	1,097	5,452	391,220
横須賀市	204,800	119,367	-	55,939	27,086	-	2,408	1,901	143,255
平塚市	194,074	99,686	6,515	35,005	52,428	-	440	1,759	131,366
鎌倉市	111,143	78,171	-	8,000	24,215	-	757	947	89,380
藤沢市	241,763	152,226	3,984	14,534	67,786	-	3,233	2,643	204,495
小田原市	213,622	87,843	-	55,208	69,986	-	585	1,402	131,633
茅ヶ崎市	167,509	116,326	234	10,153	39,537	-	1,259	1,624	142,299
逗子市	33,576	25,917	-	2,351	5,295	-	13	274	28,675
三浦市	17,350	8,791	-	7,128	1,377	-	54	100	9,139
秦野市	94,396	58,729	-	3,855	31,689	-	123	749	64,409
厚木市	227,613	76,406	-	17,756	132,803	-	648	1,407	102,491
大和市	164,547	80,916	4,017	35,222	44,100	173	119	2,050	145,685
伊勢原市	58,704	40,542	1,283	2,605	13,526	-	748	541	44,174
海老名市	224,836	51,944	4,030	112,057	56,656	-	149	1,396	100,564
座間市	81,720	67,534	-	3,868	10,282	-	36	1,051	77,144
南足柄市	19,249	13,989	-	3,030	2,076	-	154	140	14,333
綾瀬市	94,663	38,036	-	13,114	43,347	-	166	467	39,865

(注) 国土交通省「建築着工統計調査」による。

9 公共工事費評価額 ー発注者別ー

単位 百万円

資料提供：技術管理課

年度別	国	独立行政 法人	政府企業	都道府県	市区町村	地方 公営企業	その他
令和4年度	97,968	13,287	91,275	88,285	266,353	114,993	20,407
5年度	117,755	29,154	199,114	74,560	364,598	175,451	25,544
6年度	334,566	16,754	104,967	128,302	672,883	105,900	22,648

(注) 国土交通省総合政策局「建設工事受注動態統計調査報告」による。

10 公共工事費評価額 ー工事種類別ー

単位 百万円

資料提供：技術管理課

年度別	治山治水	農林水産	道路	港湾空港	下水道	公園	教育病院	住宅宿舍	庁舎
令和4年度	51,273	12,963	163,071	44,948	76,228	15,944	113,492	19,752	19,289
5年度	36,826	1,078	241,689	20,373	82,484	14,983	147,567	37,362	87,237
6年度	57,391	1,008	382,606	28,138	150,473	24,909	158,906	56,846	28,481

年度別	再開発ビル 等建設	土地造成	鉄道軌道	郵便	電気・ ガス	上・工業用 水道	廃棄物処理 施設等	その他
令和4年度	11	1,059	8,313	371	686	121,053	17,998	26,120
5年度	0	25,892	6,064	2,403	1,146	143,396	20,820	116,856
6年度	0	4,261	5,449	3,122	484	78,033	242,681	163,231

(注) 国土交通省総合政策局「建設工事受注動態統計調査報告」による。

11 建築許可処理状況

単位 件

建築指導課調

市町別	申請件数	許可件数	市町別	申請件数	許可件数
令和4年度	619	597	大和市	14	14
5年度	575	580	伊勢原市	14	14
6年度	526	525	海老名市	8	8
横浜 横浜市	366	363	座間市	4	4
川崎 市	9	7	南足柄 市	3	3
相模原 市	1	1	綾瀬 市	3	4
横須賀 市	2	2	葉山 町	1	1
平塚 市	18	19	寒川 町	2	5
鎌倉 市	5	5	大磯 町	2	2
藤沢 市	17	16	二宮 町	-	-
小田原 市	9	8	中井 町	6	6
茅ヶ崎 市	8	8	大井 町	3	3
逗子 市	-	-	松田 町	-	-
三浦 市	2	2	開成 町	1	1
秦野 市	5	5	愛川 町	4	4
厚木 市	19	20			

(注) ここでいう建築許可とは、都市計画法上のものである。

12 住 宅 状 況

(令和5年10月1日現在) 住宅・土地統計調査結果

区 分	実 数
住 宅 総 数	(千戸) 4,765.0
居 住 世 帯 あ り	4,271.5
住 宅 の 所 有 の 関 係	
持 ち 家	2,507.9
公 営 の 借 家	91.8
都 市 再 生 機 構 ・ 公 社 の 借 家	76.9
民 営 借 家	1,280.7
給 与 住 宅	107.0
住 宅 の 構 造	
木 造	1,941.5
非 木 造	2,330.0
住 宅 の 建 て 方	
一 戸 建	1,740.3
長 屋 建	90.3
共 同 住 宅	2,433.8
そ の 他 <small>(注1)</small>	7.1
高 齢 者 等 の た め の 設 備	
あ る	2,395.2
な い	1,669.1
居 住 世 帯 な し	493.6
一 時 現 在 者 の み	20.6
空 き 家	467.1
建 築 中	5.9
専 用 住 宅 の 規 模	
1 住 宅 当 た り 居 住 室 数 (室)	3.76
1 住 宅 当 た り 居 住 室 の 畳 数 (畳)	29.17
1 住 宅 当 た り 延 べ 面 積 (㎡)	76.12
1 人 当 た り 居 住 室 の 畳 数 (畳)	13.46
借 家 (専 用 住 宅) の 家 賃	
1 か 月 当 た り 家 賃 ・ 間 代 (円)	70,915
1 畳 当 た り 家 賃 ・ 間 代 (円)	4,256

(注) 1 3区分に該当しない住宅(工場や事務所などの一部に住宅がある場合など)

2 10位を四捨五入して100位までを有効数字として表章しており、総数と内訳の合計は必ずしも一致しない。

3 総数に「不詳」の数を含むことから、総数と内訳の合計は必ずしも一致しない。

13 家屋棟数と床面積 —非課税分を除く—

(各年1月1日現在) 市町村課調

市町村別	棟 数			床 面 積		
	計	木 造	木造以外	計	木 造	木造以外
				m ²	m ²	m ²
令和5年	2,420,757	1,806,935	613,822	477,260,361	190,716,120	286,544,241
6年	2,430,951	1,816,271	614,680	480,719,174	191,939,438	288,779,736
7年	2,439,111	1,824,017	615,094	484,279,252	193,033,391	291,245,861
横浜市	869,550	629,116	240,434	187,313,221	66,814,826	120,498,395
川崎市	285,281	192,401	92,880	74,443,862	20,639,296	53,804,566
相模原市	209,056	161,054	48,002	37,171,983	16,515,487	20,656,496
横須賀市	137,295	105,673	31,622	20,884,388	10,545,085	10,339,303
平塚市	83,827	64,176	19,651	15,095,432	6,852,991	8,242,441
鎌倉市	61,846	48,037	13,809	9,795,139	5,592,937	4,202,202
藤沢市	116,493	88,861	27,632	22,859,020	9,596,638	13,262,382
田原市	77,120	61,127	15,993	11,925,464	6,469,376	5,456,088
茅ヶ崎市	72,745	59,680	13,065	11,472,676	6,271,395	5,201,281
逗子市	21,317	17,331	3,986	3,063,353	1,925,051	1,138,302
三浦市	20,598	17,524	3,074	2,589,762	1,749,952	839,810
秦野市	62,192	49,410	12,782	9,304,640	5,202,507	4,102,133
厚木市	71,287	53,645	17,642	15,755,133	5,764,694	9,990,439
大和市	60,071	44,690	15,381	11,177,396	4,562,056	6,615,340
伊勢原市	33,813	25,380	8,433	6,124,389	2,858,806	3,265,583
海老名市	36,612	27,915	8,697	8,016,451	2,930,701	5,085,750
座間市	35,717	28,758	6,959	7,102,218	2,882,481	4,219,737
南足柄市	19,660	16,289	3,371	3,000,676	1,732,164	1,268,512
綾瀬市	29,305	23,754	5,551	4,810,011	2,358,607	2,451,404
葉山町	14,011	11,722	2,289	1,910,931	1,322,854	588,077
寒川町	17,514	13,754	3,760	3,111,126	1,432,744	1,678,382
大磯町	13,542	11,504	2,038	1,798,678	1,256,312	542,366
二宮町	12,156	9,561	2,595	1,475,883	1,070,521	405,362
中井町	5,268	4,276	992	1,055,167	438,061	617,106
大井町	7,918	6,557	1,361	1,246,137	722,308	523,829
松田町	5,717	4,886	831	686,706	490,668	196,038
山北町	6,750	5,492	1,258	853,671	555,775	297,896
開成町	6,897	5,578	1,319	1,213,694	635,863	577,831
箱根町	9,624	6,765	2,859	2,754,492	789,408	1,965,084
真鶴町	4,629	3,559	1,070	523,492	363,129	160,363
湯河原町	11,220	9,074	2,146	1,893,489	1,003,970	889,519
愛川町	18,332	14,916	3,416	3,650,631	1,538,966	2,111,665
清川村	1,748	1,552	196	199,941	147,762	52,179

14 公共賃貸住宅管理戸数

単位 戸

(各年度3月31日現在) 住宅計画課調

市町村別	総 計		県 営		市 町 営		公 社		都市再生機構	
令和4年度	(1,147)	191,616	(200)	44,075	(644)	62,718	(128)	14,229	(175)	70,594
5年度	(1,138)	191,198	(198)	43,729	(637)	62,597	(130)	14,478	(173)	70,394
6年度	(1,135)	192,489	(198)	43,878	(635)	63,538	(131)	14,596	(171)	70,477
横 浜 市	(468)	97,250	(50)	17,669	(269)	31,172	(38)	4,955	(111)	43,454
(市公社)	(12)	681	-	-	-	-	(12)	681	-	-
川 崎 市	(161)	30,198	(22)	4,084	(101)	17,098	(15)	2,116	(23)	6,900
(市公社)	(7)	340	-	-	-	-	(7)	340	-	-
相 模 原 市	(96)	12,727	(21)	4,089	(54)	2,756	(11)	1,608	(10)	4,274
横 須 賀 市	(52)	8,390	(17)	3,726	(29)	3,902	(3)	376	(3)	386
平 塚 市	(26)	4,817	(7)	2,007	(13)	1,290	(3)	532	(3)	988
鎌 倉 市	(12)	1,071	(1)	38	(10)	593	-	-	(1)	440
藤 沢 市	(51)	9,534	(13)	1,981	(23)	1,702	(7)	972	(8)	4,879
小 田 原 市	(27)	2,403	(7)	594	(16)	1,532	(4)	277	-	-
茅ヶ 崎 市	(24)	5,641	(3)	324	(16)	506	-	-	(5)	4,811
逗 子 市	(10)	521	(5)	383	(4)	114	(1)	24	-	-
三 浦 市	(2)	831	(2)	831	(-)	-	-	-	-	-
秦 野 市	(15)	2,513	(4)	794	(10)	225	-	-	(1)	1,494
厚 木 市	(29)	3,661	(9)	2,117	(12)	481	(6)	407	(2)	656
大 和 市	(17)	4,348	(7)	1,937	(5)	564	(3)	172	(2)	1,675
伊 勢 原 市	(17)	1,351	(7)	781	(5)	164	(5)	406	-	-
海 老 名 市	(13)	877	(5)	510	(7)	117	-	-	(1)	250
座 間 市	(26)	1,685	(8)	656	(15)	289	(2)	470	(1)	270
南 足 柄 市	(4)	235	-	-	(4)	235	-	-	-	-
綾 瀬 市	(7)	689	(3)	347	(2)	32	(2)	310	-	-
葉 山 町	(3)	55	(1)	18	(2)	37	-	-	-	-
寒 川 町	(2)	650	(2)	650	-	-	-	-	-	-
大 磯 町	(2)	25	-	-	(2)	25	-	-	-	-
二 宮 町	(10)	856	(2)	276	-	-	(8)	580	-	-
中 井 町	(1)	5	-	-	(1)	5	-	-	-	-
大 井 町	(1)	22	-	-	(1)	22	-	-	-	-
松 田 町	(4)	31	-	-	(4)	31	-	-	-	-
山 北 町	(12)	168	(1)	40	(11)	128	-	-	-	-
開 成 町	(2)	40	-	-	(2)	40	-	-	-	-
箱 根 町	(7)	221	-	-	(7)	221	-	-	-	-
真 鶴 町	(1)	27	-	-	(1)	27	-	-	-	-
湯 河 原 町	(3)	204	-	-	(2)	54	(1)	150	-	-
愛 川 町	(11)	422	(1)	26	(7)	176	(3)	220	-	-
清 川 村	-	-	-	-	-	-	-	-	-	-

(注) 1 ()内は団地数を示す。なお、団地名の異なるものは、すべて1団地とした。

2 県営及び市町営は、公営住宅の戸数である。(改良住宅は含まない。)

3 公社の欄・横浜市及び川崎市については、上段は県住宅供給公社、下段は市住宅供給公社による管理戸数。その他の市町については、すべて県住宅供給公社によるもの。

15 公営住宅建設戸数

単位 戸

(各年度3月31日現在) 住宅計画課調

市町村別	令和4年度			5年度			6年度		
	計	県営	市町村営	計	県営	市町村営	計	県営	市町村営
合計	948	916	32	417	368	49	613	322	291
横浜市	-	-	-	-	-	-	293	57	236
川崎市	32	-	32	49	-	49	-	-	-
相模原市	460	460	-	-	-	-	-	-	-
横須賀市	120	120	-	144	144	-	-	-	-
平塚市	-	-	-	224	224	-	-	-	-
鎌倉市	-	-	-	-	-	-	55	-	55
藤沢市	-	-	-	-	-	-	-	-	-
小田原市	-	-	-	-	-	-	-	-	-
茅ヶ崎市	-	-	-	-	-	-	-	-	-
逗子市	-	-	-	-	-	-	-	-	-
三浦市	-	-	-	-	-	-	-	-	-
秦野市	-	-	-	-	-	-	112	112	-
厚木市	-	-	-	-	-	-	-	-	-
大和市	161	161	-	-	-	-	-	-	-
伊勢原市	73	73	-	-	-	-	24	24	-
海老名市	-	-	-	-	-	-	-	-	-
座間市	-	-	-	-	-	-	-	-	-
南足柄市	-	-	-	-	-	-	-	-	-
綾瀬市	102	102	-	-	-	-	-	-	-
葉山町	-	-	-	-	-	-	-	-	-
寒川町	-	-	-	-	-	-	71	71	-
大磯町	-	-	-	-	-	-	-	-	-
二宮町	-	-	-	-	-	-	58	58	-
中井町	-	-	-	-	-	-	-	-	-
大井町	-	-	-	-	-	-	-	-	-
山北町	-	-	-	-	-	-	-	-	-
開成町	-	-	-	-	-	-	-	-	-
箱根町	-	-	-	-	-	-	-	-	-
真鶴町	-	-	-	-	-	-	-	-	-
湯河原町	-	-	-	-	-	-	-	-	-
愛川町	-	-	-	-	-	-	-	-	-
清川村	-	-	-	-	-	-	-	-	-

16 開 発 許 可 処 理 状 況

建築指導課調

市 町 別	申 請 件 数				許 可 件 数				許 可 面 積			
	計	市街化区域	市調整区域	非線引都市計画区域	計	市街化区域	市調整区域	非線引都市計画区域	計	市街化区域	市調整区域	非線引都市計画区域
令和4年度	880	713	160	7	875	699	166	10	154.63	125.31	23.74	5.59
5年度	924	774	144	6	943	787	150	6	192.15	163.77	26.96	1.42
6年度	802	667	127	8	797	673	116	8	150.19	126.81	17.81	5.57
横 浜 市	158	144	14	-	163	150	13	-	26.30	23.68	2.62	-
川 崎 市	73	73	-	-	70	70	-	-	19.40	19.40	-	-
相 模 原 市	62	55	7	-	62	55	7	-	10.27	7.79	2.48	-
横 須 賀 市	16	11	5	-	14	11	3	-	4.40	4.29	0.10	-
平 塚 市	53	41	12	-	52	42	10	-	7.16	6.42	0.74	-
鎌 倉 市	8	7	1	-	8	7	1	-	5.04	4.95	0.10	-
藤 沢 市	59	46	13	-	59	47	12	-	7.55	6.86	0.69	-
小 田 原 市	50	41	9	-	46	38	8	-	6.30	5.69	0.61	-
茅 ヶ 崎 市	42	28	14	-	41	27	14	-	3.79	3.08	0.71	-
逗 子 市	2	2	-	-	2	2	-	-	0.17	0.17	-	-
三 浦 市	3	3	-	-	3	3	-	-	2.14	2.14	-	-
秦 野 市	40	33	7	-	39	32	7	-	11.76	11.02	0.74	-
厚 木 市	56	43	13	-	54	43	11	-	10.78	6.11	4.66	-
大 和 市	18	14	4	-	21	17	4	-	3.71	3.39	0.32	-
伊 勢 原 市	20	16	4	-	19	15	4	-	2.99	1.86	1.12	-
海 老 名 市	40	35	5	-	40	35	5	-	11.14	9.47	1.67	-
座 間 市	17	16	1	-	18	17	1	-	1.76	1.73	0.03	-
南 足 柄 市	13	10	3	-	11	10	1	-	0.99	0.96	0.03	-
綾 瀬 市	20	16	4	-	22	18	4	-	3.33	2.83	0.50	-
葉 山 町	3	2	1	-	3	2	1	-	0.17	0.14	0.02	-
寒 川 町	9	5	4	-	11	6	5	-	1.17	0.78	0.39	-
大 磯 町	4	4	-	-	5	4	1	-	0.57	0.53	0.04	-
二 宮 町	2	2	-	-	1	1	-	-	0.09	0.09	-	-
中 井 町	4	3	1	-	3	3	-	-	0.85	0.85	-	-
大 井 町	4	3	1	-	4	4	-	-	0.60	0.60	-	-
松 田 町	2	2	-	-	2	2	-	-	0.34	0.34	-	-
山 北 町	1	-	-	1	1	-	1	0.28	-	-	0.28	-
開 成 町	7	4	3	-	7	4	3	-	0.85	0.69	0.16	-
箱 根 町	6	-	-	6	6	-	6	5.00	-	-	5.00	-
真 鶴 町	1	-	-	1	1	-	1	0.30	-	-	0.30	-
湯 河 原 町	-	-	-	-	-	-	-	-	-	-	-	-
愛 川 町	9	8	1	-	9	8	1	-	1.04	0.95	0.09	-

(注) 清川村は都市計画区域外。

12

電気・ガス・水道

概 況（水 道）

水 道

令和7年3月31日現在における給水人口は、920万7131人であり、行政区域内人口921万3059人（令和2年国勢調査確定値を基準とした推計人口）に対する水道普及率は99.9%となり、前年度と同じであった。

水道施設の内訳は上水道20、簡易水道13、専用水道478であった。また、このほかに、水道事業者に水を供給する水道用水供給事業が1事業あり、神奈川県・横浜市・川崎市・横須賀市の各水道に対して水道用水を供給している。令和6年度における20上水道の総給水量は10億4406万 m^3 であり、前年度に比べて346万 m^3 減少し、年間取水量は10億9812万 m^3 で、前年度に比べて198万 m^3 減少した。そのほか、有効水量、有収水量、無効水量は減少した。

(生活衛生課)

1 発電電力量

単位 kWh

資源エネルギー庁「電力調査統計」より作成、企業局発電課調

年 度	合 計	神 奈 川 県 営	
		水 力	太 陽 光
令 和 4 年 度	75,400,360	295,486	2,545
5 年 度	73,336,977	286,950	2,952
6 年 度	69,676,102	454,756	2,713

(注) 1 単位未満四捨五入。

2 合計は、資源エネルギー庁「電力調査統計」による神奈川県が発電量。

2 発電電力量 一県営発電所別

単位 kWh

企業局発電課調

発 電 所 別	令 和 4 年 度	5 年 度	6 年 度
計	295,486	286,950	454,756
相 模	104,348	95,356	112,519
津 久 井	79,927	72,393	90,058
道 志 第 1	14,106	14,015	19,894
道 志 第 2	5,591	6,219	4,733
道 志 第 3	2,348	1,962	3,174
道 志 第 4	285	97	21
早 川	6,398	7,622	10,134
玄 倉 第 1	1,044	13,859	17,638
玄 倉 第 2	-	-	-
柿 生	4,560	4,823	4,756
早 戸 川	353	299	359
城 山	8,145	7,783	114,714
愛 川 第 1	62,398	56,439	70,962
愛 川 第 2	5,984	6,083	5,794

(注) 単位未満四捨五入のため、積み上げ値と合計値が一致しない場合がある。

3 L P ガス消費世帯数

消防保安課、(公社) 神奈川県 L P ガス協会調

地区別	消費世帯数	支所内区域
令和4年度	-	
5年度	1,069,329	
6年度	998,278	
横浜市	187,561	横浜市
川崎市	84,541	川崎市
相模原市	122,449	相模原市
横須賀・三浦市	84,579	横須賀市・三浦市・逗子市・鎌倉市・三浦郡
厚木市	177,858	厚木市・大和市・海老名市・座間市・綾瀬市・愛甲郡
藤沢市	239,607	藤沢市・茅ヶ崎市・平塚市・秦野市・伊勢原市・高座郡・中郡
小田原市	101,683	小田原市・南足柄市・足柄上郡・足柄下郡
使用量	令和4年(10月1日～9月30日)	約 342,087 トン
	5年()	約 322,717 トン
	6年()	約 308,110 トン

- (注) 1 消費世帯数は消防保安課、使用量は(公社)神奈川県LPガス協会調。
 2 消費世帯数は、ガスメーターの数を計上している。
 3 令和4年度は、令和5年4月1日に液化石油ガスの保安の確保及び取引の適正化に関する法律の事務の一部が横浜市、川崎市、相模原市へ移譲された影響で一部収集が行われなかったため無しとした。
 4 令和5年度以降の消費者世帯数は、横浜市所管のみ各々の年に収集した数、他は各年度の数。

4 高圧ガス許可事業所数

(各年度3月31日現在) 消防保安課調

市 郡 別	製 造 事 業 所				販 売 事 業 所		貯 蔵 事業所
	コンビ ナート	液化石 油ガス	冷凍用 ガ ス	その他 のガス	液化石 油ガス	その他 のガス	
令 和 4 年 度	54	89	210	304	615	3,780	150
5 年 度	49	91	209	298	612	3,556	155
6 年 度	50	89	205	301	603	3,514	158
横 浜 市	12	19	65	83	107	1,375	60
川 崎 市	37	7	68	34	110	429	34
相 模 原 市	1	9	11	26	85	187	14
横 須 賀 市	-	6	1	15	26	232	8
平 塚 市	-	5	6	23	39	196	6
鎌 倉 市	-	1	-	1	3	66	1
藤 沢 市	-	5	6	16	26	259	6
小 田 原 市	-	9	11	5	29	82	2
茅 ヶ 崎 市	-	1	2	7	14	94	5
逗 子 市	-	1	-	-	1	18	-
三 浦 市	-	-	2	1	5	27	-
秦 野 市	-	2	2	9	23	53	5
厚 木 市	-	9	14	21	32	91	5
大 和 市	-	1	3	8	13	125	1
伊 勢 原 市	-	2	2	7	11	48	1
海 老 名 市	-	4	4	6	14	46	3
座 間 市	-	1	-	2	10	24	-
南 足 柄 市	-	1	1	4	6	21	-
綾 瀬 市	-	2	-	14	14	15	4
三 浦 郡	-	-	-	-	1	16	-
高 座 郡	-	1	1	7	4	27	2
中 郡	-	-	-	-	3	21	-
足 柄 上 郡	-	1	6	6	11	37	-
足 柄 下 郡	-	1	-	1	11	20	-
愛 甲 郡	-	1	-	5	5	5	1

5 公共下水道普及率

(各年度3月31日現在) 下水道課調

市 町 村 名	行 政 人 口	処 理 区 域		下 水 道 処 理 人 口 普 及 率
		人 口	面 積	
	千人	千人	ha	%
令 和 4 年 度	9,214.2	8,946.1	91,563	97.1
5 年 度	9,206.1	8,943.4	91,466	97.1
6 年 度	9,202.3	8,945.1	91,598	97.2
横 浜 市	3,755.5	3,754.1	31,624	100.0
川 崎 市	1,539.9	1,533.6	10,725	99.6
相 模 原 市	715.2	698.0	7,811	97.6
横 須 賀 市	376.7	370.5	5,922	98.4
平 塚 市	256.7	251.7	3,588	98.0
鎌 倉 市	174.4	170.5	2,420	97.8
藤 沢 市	444.8	427.5	4,800	96.1
小 田 原 市	186.0	156.1	2,571	83.9
茅 ヶ 崎 市	247.1	236.7	2,240	95.8
逗 子 市	57.7	57.7	864	100.0
三 浦 市	39.6	14.3	217	36.1
秦 野 市	158.1	139.4	2,213	88.2
厚 木 市	222.9	200.4	3,459	89.9
大 和 市	245.6	234.7	1,959	95.6
伊 勢 原 市	99.7	82.6	950	82.8
海 老 名 市	140.9	136.1	1,360	96.6
座 間 市	131.3	127.9	1,228	97.4
南 足 柄 市	39.9	30.4	635	76.1
綾 瀬 市	83.9	79.4	1,112	94.6
葉 山 町	31.7	24.3	513	76.7
寒 川 町	48.9	45.8	769	93.6
大 磯 町	31.6	28.2	514	89.1
二 宮 町	27.3	24.9	426	91.2
中 井 町	8.9	6.7	252	75.2
大 井 町	17.4	16.0	441	92.0
大 松 町	10.4	9.0	198	86.8
山 北 町	9.2	7.7	318	83.9
開 成 町	18.7	13.9	263	74.3
箱 根 町	10.8	5.9	788	55.0
真 鶴 町	6.5	1.4	32	22.3
湯 河 原 町	23.0	21.3	428	92.7
愛 川 町	39.4	35.8	868	91.1
清 川 村	2.7	2.6	91	97.5

- (注) 1 行政人口は、令和7年3月31日現在の住民基本台帳人口。
 2 下水道処理人口普及率は、処理区域人口を行政人口で除した値。
 3 横浜市の下水道処理人口普及率100%は、小数点第二位を四捨五入したことによる。

6 水道普及状況と

区 分	行政区域内 人 口	現在給水 人 口	普 及 率 (人口比)	上 水 道		
				施設数	現在給水 人 口	給 水 量
	人	人	%		人	千m ³
令和4年度計	9,222,108	9,215,572	99.9	20	9,196,420	1,046,609
県 営		2,848,989		2	2,848,989	325,651
市町村営等		6,366,583		18	6,347,431	720,958
5年度計	9,218,071	9,211,826	99.9	20	9,194,808	1,047,519
県 営		2,847,775		2	2,847,775	326,432
市町村営等		6,364,051		18	6,347,033	721,087
6年度計	9,213,059	9,207,131	99.9	20	9,190,373	1,044,057
県 営		2,843,350		2	2,843,350	325,330
市町村営等		6,363,781		18	6,347,023	718,727
横 浜 市	3,769,150	3,769,150	100.0	1	3,769,110	402,663
川 崎 市	1,553,920	1,553,892	100.0	1	1,553,892	180,212
相 模 原 市	722,148	722,194	100.0	-	718,808	77,826
横 須 賀 市	367,698	367,689	100.0	1	367,689	50,825
平 塚 市	257,818	257,708	100.0	-	120	(中井町に含む)
					(257,228)	(31,371)
鎌 倉 市	170,034	169,975	100.0	-	169,975	20,313
藤 沢 市	443,488	443,397	100.0	-	443,397	50,437
小 田 原 市	185,293	181,119	97.7	1	170,935	21,673
					(9,682)	(1,125)
茅 ヶ 崎 市	244,975	245,164	100.1	-	244,914	26,517
逗 子 市	55,136	55,134	100.0	-	55,134	6,765
三 浦 市	39,141	39,138	100.0	1	39,138	5,577
秦 野 市	160,069	160,133	100.0	1	159,919	19,151
厚 木 市	223,014	222,437	99.7	-	222,005	26,908
大 和 市	244,280	244,156	99.9	-	244,003	25,633
伊 勢 原 市	101,057	100,593	99.5	-	100,593	11,534
海 老 名 市	141,488	141,493	100.0	-	141,470	16,050
座 間 市	131,893	131,268	99.5	1	131,268	12,929
南 足 柄 市	39,022	39,254	100.6	1	38,603	5,550
綾 瀬 市	82,787	82,764	100.0	-	82,764	9,753
葉 山 町	30,454	30,449	100.0	-	30,449	3,691
寒 川 町	48,381	48,323	99.9	-	48,323	6,435
大 磯 町	30,617	30,589	99.9	-	30,568	3,466
二 宮 町	26,483	26,465	99.9	-	26,465	2,915
中 井 町	8,861	8,858	100.0	1	8,858	2,029
大 井 町	17,198	17,187	99.9	1	17,183	2,083
松 田 町	10,229	10,364	101.3	1	8,999	1,087
山 北 町	8,961	8,843	98.7	1	7,630	1,594
開 成 町	18,726	18,712	99.9	1	18,712	2,115
箱 根 町	10,816	11,165	103.2	1	4,481	2,002
					(5,247)	(2,873)

水道種類別給水量等

生活衛生課調

簡易水道			専用水道			
施設数	現在給水人口	給水量	施設数	現在給水人口 (自己水源)	現在給水人口 (浄水受水)	給水量
	人	千m ³		人	人	千m ³
15	14,346	2,290	486	4,806	285,964	-
(公 営	13	7,694)			
組合営	2	6,652				
13	11,723	2,058	477	5,295	274,552	-
(公 営	12	7,617)			
組合営	1	4,106				
13	11,392	1,895	478	5,366	273,644	-
(公 営	12	7,318)			
組合営	1	4,074				
-	-	-	131	40	142,756	-
-	-	-	33	-	36,237	-
3	2,110	387	47	1,276	15,181	-
-	-	-	6	-	3,485	-
-	-	-	11	360	6,185	-
-	-	-	9	-	1,810	-
-	-	-	26	-	19,541	-
-	-	-	20	502	1,096	-
-	-	-	7	250	16,771	-
-	-	-	1	-	980	-
-	-	-	5	-	1,252	-
-	-	-	11	214	5,930	-
-	-	-	34	432	3,680	-
-	-	-	16	153	10,558	-
-	-	-	9	-	687	-
-	-	-	20	23	1,221	-
-	-	-	11	-	1,523	-
-	-	-	4	651	-	-
-	-	-	5	-	910	-
-	-	-	1	-	5	-
-	-	-	7	-	3,390	-
-	-	-	2	21	-	-
-	-	-	1	-	199	-
-	-	-	2	-	-	-
-	-	-	3	4	-	-
1	1,365	196	2	-	-	-
7	1,210	248	1	3	-	-
-	-	-	-	-	-	-
-	-	-	51	1,437	191	-

6 水道普及状況と

区分	行政区域内人口	現在給水人口	普及率 (人口比)	水道		
				施設数	現在給水人口	給水量
	人	人	%		人	千m ³
真鶴町	6,065	5,985	98.7	1	5,985	1,066
湯河原町	21,864	21,864	100.0	2	17,790	4,668
愛川町	39,154	39,036	99.7	1	26,711 (12,325)	3,503 (1,718)
清川村	2,839	2,633	92.7	-	-	-

(注) 1 「上水道」一般の需要に応じて、水道により水を供給する事業で、計画給水人口5,001人以上のもの。
「簡易水道」一般の需要に応じて、水道により水を供給する事業で、計画給水人口101人以上5,000人以下のもの。
「専用水道」水道法第3条第6項に定められた社宅、療養所等における101人以上の居住者に水を供給するもの、又は1日最大給水量が20m³を超えるもの。

別表 令和6年度県営水道の市町別内訳と水源別給水量（該当市町のみ掲載）

市町名	行政区域内人口	給水区域内人口	現在給水人口	普及率 (人口比)	市町名	行政区域内人口	給水区域内人口	現在給水人口	普及率 (人口比)
合計	3,057,637	2,847,880	2,843,350	99.8	相模原市	722,148	719,939	718,808	99.8
					厚木市	223,014	223,014	222,005	99.5
平塚市	257,834	257,720	257,228	99.8	大和市	244,280	244,280	244,003	99.9
鎌倉市	170,034	170,034	169,975	100.0	伊勢原市	101,057	101,057	100,593	99.5
藤沢市	443,488	443,488	443,397	100.0	海老名市	141,488	141,488	141,470	100.0
小田原市	185,293	9,735	9,682	99.5	綾瀬市	82,787	82,787	82,764	100.0
茅ヶ崎市	244,975	244,975	244,914	100.0	葉山町	30,454	30,454	30,449	100.0
逗子市	55,136	55,136	55,134	100.0	寒川町	48,381	48,381	48,323	99.9

(注) 水源別給水量（送水量）は、単位未満端数処理のため、合計と内訳は一致しない。

7 上水道取水量・有効無効水量と有収水量

単位 千m³

生活衛生課調

区分	年間取水量	年間給水量(A+B)	有効水量(A)	無効水量(B)	有収水量
令和4年度計	1,097,506	1,046,609	989,923	56,686	961,475
県営	335,430	325,651	309,198	16,453	296,858
市町営	762,076	720,958	680,725	40,233	664,617
5年度計	1,100,102	1,047,519	985,598	61,921	957,219
県営	335,964	326,432	308,001	18,431	295,750
市町営	764,138	721,087	677,597	43,490	661,469
6年度計	1,098,116	1,044,057	984,151	59,906	956,018
県営	334,206	325,330	307,067	18,263	295,023
市町営	763,910	718,727	677,084	41,643	660,995

(注) 1 「有効水量」水道として有効に使用されたとみられる水量で、料金徴収の基本となった有収水量と公園用、消防用など料金収入のない無収水量とに分けられる。
2 「無効水量」漏水等により無効となった水量。

水道種類別給水量等（つづき）

生活衛生課調

簡易水道			専用水道			
施設数	現在給水人口	給水量	施設数	現在給水人口 (自己水源)	現在給水人口 (浄水受水)	給水量
	人	千m ³		人	人	千m ³
-	-	-	-	-	-	-
1	4,074	613	1	-	56	-
-	-	-	1	-	-	-
1	2,633	451	-	-	-	-

2 () 書きは、県営水道分であり外数。

3 平塚市、葉山町及び松田町については、区域の一部に隣接市町から給水を受けている区域がある。

4 行政区域内人口は「令和2年国勢調査確定値を基準とした推計人口」である。

企業局経営課調

市町名	行政区域内人口	給水区域内人口	現在給水人口	普及率 (人口比)
	人	人	人	%
大磯町	30,617	30,617	30,568	99.8
二宮町	26,483	26,483	26,465	99.9
箱根町	10,816	5,796	5,247	90.5
愛川町	39,352	12,496	12,325	98.6

水源名	上水道	水源名	上水道
	給水量 (送水量)		給水量 (送水量)
	千m ³		千m ³
合計 (含む分水量)	331,525	落鎌底	335
		和沢	94
		和田	...
計	152,571	長屋野	36
寒谷川	103,748	鳥野	895
ヶ原	44,535	長野	...
大山	54		
箱根	2,873	企業団	178,954

8 上水道取水量・有効無効水量と有収水量 一市町別一

1 市町営水道

単位 千 m^3

(令和6年度)生活衛生課調

市 町 別	年間取水量	年間給水量(A+B)	有効水量(A)	無効水量(B)	有収水量
横 浜 市*	427,261	402,663	381,348	21,315	372,638
川 崎 市	185,687	180,212	172,867	7,345	168,963
横 須 賀 市*	57,967	50,825	47,072	3,753	45,735
小 田 原 市	23,563	21,673	18,316	3,357	17,873
三 浦 市	5,577	5,577	4,693	884	4,599
秦 野 市*	19,151	19,151	17,920	1,231	17,481
座 間 市*	12,956	12,929	12,595	334	12,323
南 足 柄 市	7,154	5,550	4,632	918	4,621
中 井 町	2,260	2,029	1,892	137	1,853
大 井 町	2,363	2,083	1,928	155	1,858
松 田 町	1,087	1,087	1,087	-	987
山 北 町*	1,678	1,594	912	682	912
開 成 町	2,115	2,115	2,026	89	2,026
箱 根 町	4,165	2,002	1,745	257	1,670
真 鶴 町*	1,414	1,066	731	335	721
湯 河 原 町	5,703	4,668	4,160	508	3,627
愛 川 町*	3,809	3,503	3,160	343	3,108

- (注) 1 「有効水量」水道として有効に使用されたとみられる水量で、料金徴収の基本となった有収水量と公園用、消防用など料金収入のない無収水量とに分けられる。
 2 「無効水量」漏水等により無効となった水量。
 3 *印については口径別給水制を採用。

2 県営水道

単位 m^3

(令和6年度)企業局経営課調

市 町 名	有 収 水 量	市 町 名	有 収 水 量
合 計	301,218,788	小 田 原 市	1,021,382
小 計	295,023,306	茅 ヶ 崎 市	24,068,461
相 模 原 市	70,640,050	逗 子 市	6,140,276
平 塚 市	28,474,810	厚 木 市	24,423,257
鎌 倉 市	18,437,400	大 和 市	23,266,156
藤 沢 市	45,780,287	伊 勢 原 市	10,468,651
		海 老 名 市	14,567,633
市 町 名	有 収 水 量	市 町 名	有 収 水 量
綾 瀬 市	8,852,142	愛 川 町	1,559,151
葉 山 町	3,350,328	分 水	
寒 川 町	5,840,655	小 計	6,195,482
大 磯 町	3,146,351	座 間 市	2,835,532
二 宮 町	2,646,198	秦 野 市	3,359,950
箱 根 町	2,340,118		

- (注) 分水とは、水利権又は協定に基づく他水道事業者への水道水の供給をいう。

13

運輸・通信・道路

概 況（鉄道、道路）

鉄 道 交 通

県内の鉄道需要について、令和5年度の鉄道利用は、働き方などのライフスタイルが変化した影響もあり、コロナ禍前の水準までは戻っていないが、一部路線では依然として通勤通学時の混雑が解消されていない状況にある。

このような状況に対処するために鉄道網の計画的な整備と輸送力の増強が進められ、混雑率は徐々に低下する傾向にあるものの、なお一層の混雑率の緩和をめざして所要の鉄道輸送力の増強を図っていく必要がある。

県内の鉄道は、令和6年9月30日現在で、JRが13路線、延長311.6km、駅数111駅、民鉄が25路線、延長308.3km、駅数238駅、横浜市営地下鉄が延長53.4km、駅数40駅であり、令和5年度の1日平均県内各駅の合計乗車人員は約719万人となっている。

令和5年度のラッシュ時（1時間）の混雑率は、JRは、東海道本線（川崎→品川）151%、横須賀線（武蔵小杉→西大井）134%、横浜線（小机→新横浜）134%、根岸線（新杉田→磯子）81%、南武線（武蔵中原→武蔵小杉）146%となっている。一方、民鉄は、小田急江ノ島線（南林間→中央林間）123%、京浜急行線（戸部→横浜）116%、相模鉄道本線（鶴ヶ峰→西谷）114%となっており、横浜市営地下鉄3号線（三ツ沢下町→横浜）は130%となっている。

（交通政策課）

道 路 交 通

県内では、これまでに、県土構造の骨格となる自動車専用道路が順次開通したことなどで、県民生活の利便性の向上が図られているほか、企業活動の活性化や観光振興など、多岐にわたる効果が現れているものの、依然として道路が混雑している箇所も多くあり、引き続き、道路の整備を進めていく必要がある。

また、激甚化・頻発化する自然災害や大規模地震に対応するため、強靱な道路ネットワークの構築が重要であり、加えて、建設後50年を経過する橋りょうやトンネルなどの道路施設が一層増加する中、老朽化対策を着実に進めていく必要がある。

県内の道路延長は、国・県・市町村管理道路及び高速道路会社が管理する自動車専用道路などをあわせて、令和6年4月1日現在で、2万6049kmである。また、都市計画道路の総延長は、令和6年3月末日現在で2623.41kmであり、このうち改良済延長は1670.25kmとなっている。

主要な道路構造物の状況は、橋りょうの数は令和6年4月1日現在で8419橋となっており、隧道（トンネル）の箇所数は、令和6年4月1日現在で294箇所となっている。

（道路企画課）

1 鉄道乗車人員

1 JR東日本 単位 人

東日本旅客鉄道㈱「各駅の乗車人員」より作成

県内区間	令和5年度	6年度	定期外乗車人員	定期券乗車人員
(東海道線・横須賀線・京浜東北線)				
川崎	187,310	194,391	87,884	106,507
新川崎	24,732	25,927	8,420	17,507
鶴見	69,668	71,965	27,064	44,901
新子安	20,481	20,890	6,604	14,285
東神奈川	33,583	34,547	16,189	18,357
横浜	362,348	373,010	166,973	206,037
保土ヶ谷	28,617	29,244	9,062	20,181
東戸塚	51,033	51,743	16,368	35,374
戸塚	98,045	100,202	31,722	68,479
大船	88,996	91,259	34,997	56,261
藤沢	100,464	103,067	38,778	64,288
辻堂	55,388	56,371	20,054	36,317
茅ヶ崎	51,508	52,343	18,508	33,835
平塚	55,356	56,670	18,534	38,136
大磯	7,416	7,597	2,592	5,005
二国	11,341	11,504	3,528	7,975
府津	4,993	5,118	1,803	3,314
鴨宮	10,924	11,131	3,404	7,726
小田原	30,698	31,557	14,599	16,957
早川	1,293	1,360	644	716
真鶴	2,706	2,705	1,154	1,550
湯河原	5,162	5,171	2,560	2,610
(横須賀線)				
鎌倉	39,593	41,247	23,924	17,322
逗子	25,184	25,635	9,655	15,979
横須賀	4,591	4,577	2,220	2,356
衣笠	7,405	7,583	2,347	5,236
(根岸線)				
桜木町	70,661	72,477	37,790	34,686
関内	50,477	53,011	27,298	25,712
石川町	29,557	30,041	12,834	17,207
新杉田	33,410	34,455	11,986	22,468
港南台	27,788	28,386	9,050	19,335

(注) 1 横須賀線・根岸線・相模線については、主要駅のみの乗車人員を掲載。

2 1日平均の乗車人員を把握できる駅を掲載。

3 定期外、定期券とも1日平均の乗車人員を掲載しているため、内訳を足しあげても一致しない場合がある。

1 鉄道乗車人員(つづき)

1 JR東日本(つづき) 単位 人 東日本旅客鉄道㈱「各駅の乗車人員」より作成

県 内 区 間				令和5年度	6 年 度	定期外乗車 人 員	定期券乗車 人 員
(相	模	線)					
	香	川	5,611	5,773	1,731	4,041	
	寒	川	6,447	6,535	2,189	4,346	
	厚	木	6,180	6,377	2,129	4,248	
	海	老	13,786	14,226	5,560	8,666	
	南	橋	5,295	5,454	1,888	3,566	
(南	武	線)					
	尻	手	13,819	14,197	4,718	9,478	
	矢	向	17,459	17,942	5,713	12,228	
	鹿	島	16,226	16,589	6,415	10,174	
	平	間	12,938	13,296	4,468	8,828	
	向	河	6,890	7,302	2,575	4,727	
	武	藏	107,559	113,452	51,407	62,044	
	武	藏	26,234	27,602	11,366	16,236	
	武	藏	33,504	34,571	12,300	22,271	
	武	藏	75,883	77,960	30,984	46,975	
	津	田	3,706	3,913	1,690	2,223	
	久	地	13,132	13,480	4,407	9,073	
	宿	河	7,994	8,208	3,274	4,933	
	登	戸	74,541	77,428	29,178	48,249	
	中	野	13,664	14,108	4,823	9,284	
	稲	田	22,784	23,683	9,462	14,221	
(南	武	支					
	八	丁	1,859	1,886	769	1,117	
(横	浜	線)					
	大	口	18,220	18,691	6,745	11,946	
	菊	名	36,274	36,248	13,983	22,264	
	新	横	47,580	49,813	26,059	23,753	
	小	机	9,034	9,253	3,920	5,333	
	鴨	居	33,668	34,408	12,310	22,098	
	中	山	37,426	38,199	13,558	24,641	
	十	日	18,509	18,739	6,978	11,761	
	長	津	55,287	56,211	21,271	34,940	
	古	淵	21,549	22,009	8,192	13,816	
	淵	野	34,569	35,132	11,374	23,757	
	矢	部	11,506	11,832	3,826	8,006	
	相	模	27,199	27,962	10,445	17,517	
	橋	本	59,596	61,165	23,592	37,572	

1 鉄道乗車人員(つづき)

1 JR東日本(つづき) 単位 人 東日本旅客鉄道㈱「各駅の乗車人員」より作成

県内区間	令和5年度	6年度	定期外乗車人員	定期券乗車人員
(中央線)				
相模湖	1,823	1,824	795	1,028
藤野	1,759	1,744	612	1,131
(相鉄線直通)				
羽沢横浜国大	15,242	16,141	6,308	9,832

2 JR東海 単位 人 東海旅客鉄道㈱調

県内区間	令和5年度	6年度	定期外乗車人員	定期券乗車人員
(新幹線)				
新横浜	12,452,634	13,083,508	11,630,334	1,453,174
小田原	3,830,165	4,111,274	2,816,854	1,294,420
(御殿場線)				
下曾我	425,524	423,081	104,790	318,291
松田	1,076,403	1,098,957	470,412	628,545
山北	168,903	168,388	59,999	108,389

(注) 改札を出ない乗り換え人員は含まない。

3 京王電鉄 単位 人 京王電鉄㈱鉄道事業本部計画管理部調

県内区間	令和5年度	6年度	定期外乗車人員	定期券乗車人員
京王稲田堤	9,047,917	9,223,222	3,910,732	5,312,490
若葉台	4,343,432	4,335,238	1,830,380	2,504,858
橋本	15,783,119	16,097,998	6,121,543	9,976,455

(注) 改札を出ない乗り換え人員は含まない。

4 横浜高速鉄道 単位 人 横浜高速鉄道㈱運輸部運輸課調

県内区間	令和5年度	6年度	定期外乗車人員	定期券乗車人員
(みなとみらい線)				
横浜	37,001,098	38,099,403	21,562,793	16,536,610
新高島	1,791,404	2,159,153	1,533,858	625,295
みなとみらい	14,941,713	15,408,771	9,940,617	5,468,154
馬車道	7,487,152	7,859,016	3,518,206	4,340,810
日本大通り	4,834,146	5,023,976	3,099,208	1,924,768
元町・中華街	10,467,677	10,102,963	5,636,570	4,466,393

1 鉄道乗車人員（つづき）

5 東急電鉄 単位 人

東急電鉄(株)経営戦略部調

県 内 区 間				令和5年度	6 年 度	定期外乗車 人	定期乗車 人
(東	横	線)					
※ 新	丸	子	4,699,422	4,824,444	2,802,103	2,022,341	
※ 武	蔵	小	35,593,177	37,188,500	17,164,733	20,023,767	
※ 元	住	吉	10,631,908	10,882,361	4,634,075	6,248,286	
※ 日		吉	33,668,785	34,517,118	12,632,193	21,884,925	
網		島	15,156,164	14,852,914	6,261,238	8,591,676	
大	倉	山	8,894,497	9,071,504	3,804,044	5,267,460	
菊		名	17,342,463	17,360,489	7,177,416	10,183,073	
妙	蓮	寺	4,443,181	4,553,757	2,111,727	2,442,030	
白		楽	7,278,399	7,543,247	2,620,690	4,922,557	
東	白	楽	2,869,843	2,892,031	1,322,681	1,569,350	
反		町	2,407,100	2,426,615	1,306,731	1,119,884	
横		浜	56,195,740	56,469,669	26,674,901	29,794,768	
(東	新	横	浜				
急	新	横	浜	13,142,648	16,129,115	8,816,942	7,312,173
新	新	網	島	2,133,392	2,971,861	1,721,641	1,250,220
(田	園	都	市				
二	子	新	地	3,715,696	3,839,976	1,979,171	1,860,805
高			津	5,130,555	5,269,414	2,327,302	2,942,112
※ 溝	の		口	34,868,652	35,594,339	15,356,522	20,237,817
梶	が		谷	6,489,761	6,549,693	2,652,592	3,897,101
宮	崎		台	8,516,242	8,741,504	3,600,113	5,141,391
宮	前		平	8,475,677	8,624,401	3,454,233	5,170,168
鷺			沼	10,501,980	10,680,973	4,750,845	5,930,128
た	ま	プ	ラ	14,069,672	14,341,264	7,214,606	7,126,658
あ	ざ	み	野	21,275,033	21,533,682	8,497,428	13,036,254
江			田	5,779,090	5,866,860	1,929,269	3,937,591
市	が		尾	6,987,976	7,070,629	2,995,197	4,075,432
藤	が		丘	4,604,922	4,660,409	2,507,929	2,152,480
青	葉		台	17,580,358	17,832,110	7,104,667	10,727,443
田			奈	1,720,010	1,777,458	668,741	1,108,717
※ 長	津		田	21,114,377	21,511,031	8,343,995	13,167,036
つ	き	み	野	1,925,093	1,958,157	1,021,635	936,522
中	央	林	間	17,358,712	17,584,614	6,455,191	11,129,423
(こ	ど	も	の				
恩			田	190,208	197,394	197,394	…
こ	ど	も	の	1,785,767	1,867,265	659,480	1,207,785

(注) 1 新丸子、武蔵小杉、元住吉は目黒線を含む。 2 日吉は目黒線、東急新横浜線を含む。
3 溝の口は大井町線を含む。 4 長津田はこどもの国線を含む。 5 改札を出ない乗り換え人員は含まない。

1 鉄道乗車人員(つづき)

6 小田急電鉄 単位 人 小田急電鉄(株)交通企画部調

県内区間	令和5年度	6年度	定期外乗車 人	定期乗車 人
	(小田原線)			
登戸	28,381,495	29,399,658	11,541,061	17,858,597
向ヶ丘遊園	10,066,775	10,475,363	3,797,003	6,678,360
生田	7,900,895	8,168,320	2,839,780	5,328,540
読売ランド前	5,723,399	5,838,019	2,382,709	3,455,310
百合ヶ丘	3,690,411	3,746,982	1,734,282	2,012,700
新百合ヶ丘	18,169,449	18,375,795	8,529,105	9,846,690
柿生	6,185,452	6,299,814	2,345,004	3,954,810
相模大野	15,416,571	15,659,353	6,883,663	8,775,690
小田急相模原	9,450,570	9,616,493	3,768,023	5,848,470
相武台前	6,443,934	6,491,390	2,714,120	3,777,270
座間	3,382,988	3,419,882	1,304,252	2,115,630
海老名	24,220,813	24,780,874	10,981,264	13,799,610
厚木	3,505,593	3,609,704	1,386,734	2,222,970
本厚木	22,395,008	23,035,553	9,748,463	13,287,090
愛甲石田	8,307,597	8,480,020	3,067,210	5,412,810
伊勢原	8,493,750	8,596,317	3,350,367	5,245,950
鶴巻温泉	2,480,726	2,513,018	1,130,108	1,382,910
東海大学前	6,467,757	6,638,160	2,068,740	4,569,420
秦野	6,554,587	6,582,222	2,482,752	4,099,470
渋沢	4,418,342	4,437,670	1,641,610	2,796,060
新開田	3,692,833	3,754,331	1,474,241	2,280,090
栢成	2,271,109	2,343,494	746,624	1,596,870
富山	1,318,231	1,313,026	433,156	879,870
富水	1,145,279	1,189,634	435,044	754,590
螢田	1,031,259	1,036,050	419,130	616,920
足柄原	649,545	647,549	285,449	362,100
小田	10,167,475	10,341,989	5,261,922	5,080,067
(江ノ島線)				
相模大野	5,679,847	5,771,408	2,516,738	3,254,670
東林間	3,697,303	3,750,953	1,567,793	2,183,160
中央林間	16,337,864	16,481,249	6,637,739	9,843,510
南林間	5,588,752	5,610,837	2,270,607	3,340,230
鶴間	5,169,183	5,311,517	2,193,287	3,118,230
大和	20,233,005	20,442,306	8,112,636	12,329,670
桜ヶ丘	3,423,308	3,453,805	1,390,945	2,062,860
高座渋谷	4,432,241	4,508,419	1,938,469	2,569,950
長後	5,733,318	5,789,305	2,085,025	3,704,280
湘南台	15,636,496	15,892,545	6,198,345	9,694,200

(注) 改札を出ない乗り換え人員は含まない。

1 鉄道乗車人員(つづき)

6 小田急電鉄(つづき) 単位 人 小田急電鉄(株)交通企画部調

県内区間	令和5年度	6年度	定期外乗車 人 員	定期券乗車 人 員
六 会 日 大 前	5,075,833	5,099,370	1,526,850	3,572,520
善 行	4,714,688	4,847,983	1,896,223	2,951,760
藤 沢 本 町	3,778,410	3,821,109	1,440,729	2,380,380
藤 沢	28,267,524	28,769,406	11,248,956	17,520,450
本 鶴 沼	2,308,001	2,406,891	918,111	1,488,780
鶴 沼 海 岸	3,264,614	3,317,283	1,342,443	1,974,840
片 瀬 江 ノ 島	3,719,845	3,772,550	2,726,330	1,046,220
(多 摩 線)				
新 百 合 ケ 丘	2,510,958	2,590,888	1,495,318	1,095,570
五 月 台	1,696,256	1,741,608	682,338	1,059,270
栗 平	4,129,925	4,158,264	1,317,504	2,840,760
黒 川	1,578,787	1,654,022	492,572	1,161,450
は る ひ 野	1,733,984	1,783,076	707,606	1,075,470

7 京浜急行電鉄 単位 人 京浜急行電鉄(株)鉄道本部鉄道統括部調

県内区間	令和5年度	6年度	定期外乗車 人 員	定期券乗車 人 員
(本 線)				
京 急 川 崎	21,694,410	22,340,727	12,245,217	10,095,510
八 丁 畷	2,939,289	3,041,843	1,400,303	1,641,540
鶴 見 市 場	3,565,251	3,743,451	1,444,401	2,299,050
京 急 鶴 見	5,258,036	5,392,401	2,312,721	3,079,680
花 月 総 持 寺	1,206,059	1,328,308	624,508	703,800
生 麦	5,044,742	5,232,900	1,930,230	3,302,670
京 急 新 子 安	1,345,726	1,318,331	530,291	788,040
子 安	1,255,103	1,275,162	561,762	713,400
神 奈 川 新 町	3,052,807	3,090,008	1,252,988	1,837,020
京 急 東 神 奈 川	4,123,971	4,155,467	1,967,357	2,188,110
神 奈 川	776,217	764,614	345,964	418,650
横 浜 部	52,814,251	53,486,943	23,405,943	30,081,000
戸 出 町	2,945,453	3,000,990	1,350,810	1,650,180
日 ノ 出 町	4,687,240	4,657,883	3,136,043	1,521,840
黄 金 町	3,952,898	3,992,564	1,703,384	2,289,180
南 太 田	3,087,647	3,126,797	1,225,037	1,901,760
井 土 ケ 谷	4,845,889	4,936,758	2,114,118	2,822,640
弘 明 寺	4,746,061	4,740,932	1,892,162	2,848,770
上 大 岡	22,894,823	22,978,279	10,006,699	12,971,580
屏 風 浦	3,002,610	3,046,624	1,164,814	1,881,810

1 鉄道乗車人員(つづき)

7 京浜急行電鉄(つづき)

単位 人

京浜急行電鉄(株)鉄道本部鉄道統括部調

県内区間				令和5年度	6年度	定期外乗車 人員	定期券乗車 人員
杉			田	5,617,267	5,625,991	2,361,661	3,264,330
京	急	富	岡	3,456,807	3,434,615	1,374,335	2,060,280
能		見	台	5,266,249	5,386,692	1,912,932	3,473,760
金	沢	文	庫	10,734,664	10,814,333	4,304,303	6,510,030
金	沢	八	景	10,399,841	10,564,328	4,146,578	6,417,750
追			浜	6,836,395	6,985,868	2,694,608	4,291,260
京	急	田	浦	2,091,281	2,076,521	896,381	1,180,140
安		針	塚	768,364	773,761	376,981	396,780
逸			見	830,490	819,119	448,889	370,230
汐			入	3,753,321	3,788,406	2,185,296	1,603,110
横	須	賀	中	10,730,758	10,644,205	5,439,535	5,204,670
県	立		大	1,983,811	1,989,029	849,269	1,139,760
堀		ノ	内	2,036,233	2,077,894	1,028,644	1,049,250
京	急	大	津	800,353	817,346	392,276	425,070
馬	堀	海	岸	1,461,177	1,489,431	741,291	748,140
浦			賀	3,041,469	3,007,649	1,084,769	1,922,880
(大	師		線)				
港			町	1,366,227	1,396,606	742,786	653,820
鈴	木		町	1,914,046	1,967,519	836,279	1,131,240
川	崎	大	師	3,009,604	3,166,034	1,692,764	1,473,270
東		門	前	2,295,787	2,350,104	949,164	1,400,940
大		師	橋	1,853,308	1,906,883	830,573	1,076,310
小	島	新	田	3,896,561	3,969,273	1,106,733	2,862,540
(逗	子		線)				
六			浦	2,592,319	2,588,157	1,042,347	1,545,810
神	武		寺	906,200	911,685	476,535	435,150
逗	子	・	葉	4,136,142	4,088,912	1,826,972	2,261,940
(久	里	浜	線)				
新	大		津	1,113,344	1,098,112	384,832	713,280
北	久	里	浜	4,137,619	4,157,714	1,672,904	2,484,810
京	急	久	浜	6,809,639	6,852,135	2,815,095	4,037,040
Y	R	P	野	2,653,563	2,668,230	986,730	1,681,500
京	急	長	沢	1,162,934	1,163,525	456,605	706,920
津	久	井	浜	1,098,577	1,084,200	404,280	679,920
三	浦	海	岸	1,659,385	1,685,135	842,345	842,790
三	崎		口	2,442,948	2,426,981	965,261	1,461,720

1 鉄道乗車人員(つづき)

8 相模鉄道 単位 人

相模鉄道(株)営業部駅務サービス課調

県 内 区 間				令和5年度	6 年 度	定期外乗車 人 員	定期券乗車 人 員
(本			線)				
横			浜	57,722,329	57,476,082	20,515,422	36,960,660
平		沼	橋	1,592,242	1,655,806	681,656	974,150
西		横	浜	2,652,943	2,746,087	1,041,630	1,704,457
天		王	町	4,073,531	4,163,785	1,687,272	2,476,513
星			川	5,388,406	5,483,473	2,227,248	3,256,225
和		田	町	2,653,635	2,683,164	1,163,480	1,519,684
上		星	川	4,202,011	4,214,609	1,631,738	2,582,871
西			谷	5,133,166	5,293,186	2,466,088	2,827,098
鶴		ヶ	峰	9,979,204	10,223,974	4,168,408	6,055,566
二		俣	川	12,411,392	12,665,288	5,884,839	6,780,449
希	望	ヶ	丘	5,695,368	5,806,758	2,015,087	3,791,671
三	ツ		境	9,298,450	9,374,951	3,557,386	5,817,565
瀬			谷	7,230,062	7,389,615	2,810,877	4,578,738
大			和	19,558,805	19,886,115	7,820,137	12,065,978
相	模	大	塚	2,607,108	2,670,165	1,015,544	1,654,621
さ	が	み	野	6,116,882	6,160,215	2,309,188	3,851,027
か	し	わ	台	3,161,654	3,219,343	1,303,859	1,915,484
海	老		名	19,671,681	20,252,508	8,511,279	11,741,229
(い	ず	み	野				
二		俣	川	1,454,081	1,495,597	828,488	667,109
南	万	騎	が	1,883,124	1,907,591	691,395	1,216,196
緑	園	都	市	3,856,744	3,884,976	1,332,645	2,552,331
弥		生	台	2,580,409	2,628,953	1,025,800	1,603,153
い	ず	み	野	2,269,156	2,363,213	866,723	1,496,490
い	ず	み	中	2,792,767	2,867,316	989,308	1,878,008
ゆ	め	が	丘	538,382	1,316,401	823,290	493,111
湘		南	台	4,954,528	5,405,267	1,927,939	3,477,328
(新			線)				
羽	横	浜	国	5,640,664	6,184,894	2,325,369	3,859,525
新	沢	横	大	9,701,161	12,049,994	4,976,815	7,073,179
	横	横	浜				

(注) 1 乗り入れ人員を含む。

1 鉄道乗車人員(つづき)

9 小田急箱根

単位 人

(株)小田急箱根鉄道部調

県内区間	令和5年度	6年度	定期外乗車 人 員	定期券乗車 人 員
(箱根登山電車)				
小田原	2,917,816	3,125,950	2,497,900	628,050
箱根板橋	374,805	387,911	159,941	227,970
風祭	271,641	278,733	154,683	124,050
入生田	162,740	174,926	101,906	73,020
箱根湯本	1,620,315	1,670,461	1,437,813	232,648
塔ノ沢	10,631	12,674	11,024	1,650
大平台	45,236	50,490	43,920	6,570
宮ノ下	94,589	87,389	78,899	8,490
小涌谷	90,572	95,880	77,282	18,598
彫刻の森	167,645	175,703	162,983	12,720
強羅	975,720	891,986	824,396	67,590
(箱根登山ケーブルカー)				
強羅	804,002	948,428	934,628	13,800
公園下	7,898	7,466	116	7,350
公園上	2,311	4,066	1,216	2,850
中強羅	3,231	3,242	992	2,250
上強羅	19,612	16,522	952	15,570
早雲山	636,776	547,514	547,334	180

- (注) 1 改札を出ない乗り換え人員は含まない。
2 令和6年4月1日、箱根登山鉄道より社名変更。

10 江ノ島電鉄

単位 人

江ノ島電鉄(株)鉄道部運輸課調

県内区間	令和5年度	6年度	定期外乗車 人 員	定期券乗車 人 員
藤沢	4,041,828	4,130,251	2,397,511	1,732,740
石上	130,440	131,449	108,229	23,220
柳小路	509,695	528,380	343,730	184,650
鶴沼	715,867	731,329	322,129	409,200
湘南海岸公園	403,878	414,955	267,535	147,420
江ノ島	1,623,960	1,812,618	1,591,278	221,340
腰越	515,409	532,105	319,105	213,000
鎌倉高校前	996,192	1,240,036	822,376	417,660
七里ヶ浜	1,349,005	1,432,209	855,789	576,420
稲村ヶ崎	744,702	778,616	467,306	311,310
極楽寺	308,831	310,689	231,279	79,410
長谷	1,810,870	1,965,518	1,763,258	202,260
由比ヶ浜	429,463	438,195	375,945	62,250
和田塚	225,356	223,519	198,589	24,930
鎌倉	4,293,089	4,235,312	3,285,122	950,190

- (注) 改札を出ない乗り換え人員は含まない。

1 鉄道乗車人員(つづき)

11 伊豆箱根鉄道 単位 人 伊豆箱根鉄道(株)鉄道部運輸課調

県内区間	令和5年度	6年度	定期外乗車人員	定期券乗車人員
小田原	2,816,983	2,818,372	1,135,360	1,683,012
緑町	89,515	98,610	54,449	44,161
井田	597,206	609,270	251,290	357,980
五細	245,181	242,982	100,452	142,530
穴百羅	227,469	229,338	92,581	136,757
飯田岡	337,674	341,504	156,597	184,907
相模沼田	472,844	466,569	191,354	275,215
岩原	256,909	255,555	113,793	141,762
塚原	368,974	363,490	146,183	217,307
和田河原	521,814	528,564	219,858	308,706
富士フィルム前	240,415	242,176	108,786	133,390
大雄山	780,404	779,819	296,760	483,059

(注) 改札を出ない乗り換え人員は含まない。

12 湘南モノレール 単位 人 湘南モノレール(株)運輸部運輸課調

県内区間	令和5年度	6年度	定期外乗車人員	定期券乗車人員
大船	5,266,037	5,662,263	2,744,763	2,917,500
富士見町	975,659	1,056,328	593,458	462,870
湘南町屋	1,317,801	1,430,197	647,407	782,790
湘南深沢	1,119,504	1,167,637	595,507	572,130
西鎌倉	1,006,606	1,044,283	495,373	548,910
片瀬山	682,401	712,585	253,885	458,700
目白山下	85,983	90,653	62,573	28,080
湘南江の島	844,892	923,821	691,681	232,140

(注) 改札を出ない乗り換え人員は含まない。

13 金沢シーサイドライン 単位 人 (株)横浜シーサイドライン運輸部業務課調

県内区間	令和5年度	6年度	定期外乗車人員	定期券乗車人員
新杉田	5,863,249	5,982,854	2,282,894	3,699,960
南都市	811,471	845,983	359,310	486,673
鳥浜	1,658,826	1,699,294	745,781	953,513
並木北	717,803	719,431	209,028	510,403
並木中央	906,148	913,256	259,593	653,663
幸浦	958,215	966,797	283,493	683,304
産業振興センター	784,999	792,809	247,292	545,517
福浦	694,285	696,835	180,404	516,431
市大医学部	1,925,550	1,990,438	793,670	1,196,768
八景島	855,881	907,939	637,765	270,174
海の公園柴口	443,822	455,878	218,248	237,630
海の公園南	350,675	371,152	169,166	201,986
野島公園	631,785	658,860	249,749	409,111
金沢八景	3,652,495	3,835,683	1,731,136	2,104,547

(注) 改札を出ない乗り換え人員は含まない。

1 鉄道乗車人員(つづき)

14 横浜市営地下鉄

単位 人

横浜市交通局高速鉄道本部営業課調

県内区間	令和5年度	6年度	定期外乗車 人	定期券乗車 人
(ブルーライン)				
湘南台	8,211,497	8,339,500	3,440,288	4,899,212
下飯田	1,161,652	1,580,267	649,771	930,496
立場	3,640,049	3,704,250	1,176,412	2,527,838
中田	3,061,709	3,176,373	940,485	2,235,888
踊場	3,103,780	3,230,818	953,093	2,277,725
戸塚	14,669,174	15,063,479	5,156,974	9,906,505
舞岡	959,479	1,007,869	334,207	673,662
下谷	1,906,400	1,800,536	564,827	1,235,709
上谷	6,002,057	5,980,043	1,876,730	4,103,313
港南中央	3,326,675	3,342,175	1,119,069	2,223,106
上岡	12,147,902	12,192,955	4,778,661	7,414,294
弘明寺	3,635,742	3,679,306	1,316,199	2,363,107
蒔田	4,022,490	4,069,586	1,480,632	2,588,954
吉野町	3,069,679	3,092,309	1,158,437	1,933,872
阪東橋	4,144,263	4,279,842	1,784,611	2,495,231
伊勢長者	3,333,340	3,532,877	1,595,069	1,937,808
関内	7,333,543	7,398,734	3,343,278	4,055,456
桜木町	7,248,820	7,382,541	3,272,340	4,110,201
高島町	1,722,092	1,809,506	803,781	1,005,725
横濱	22,536,198	23,166,936	9,570,775	13,596,161
三ツ沢下町	2,233,416	2,303,027	811,101	1,491,926
三ツ沢上町	2,629,260	2,668,361	1,090,342	1,578,019
岸根公園	3,771,215	3,851,372	1,326,002	2,525,370
新横濱	2,009,448	2,176,332	852,294	1,324,038
北新	12,896,278	13,500,973	6,947,860	6,553,113
新横濱	2,233,961	2,344,308	786,623	1,557,685
新羽	3,850,742	3,917,934	1,438,846	2,479,088
仲台	5,502,749	5,576,209	2,072,714	3,503,495
セクタ	8,630,046	8,807,183	3,860,017	4,947,166
セクタ	7,012,441	7,029,936	3,098,469	3,931,467
中川	3,120,852	3,090,040	1,204,572	1,885,468
あざみ野	13,419,439	13,945,131	6,176,756	7,768,375
(グリーンライン)				
中山	4,992,769	5,186,205	1,866,387	3,319,818
川和	1,642,270	1,781,565	688,487	1,093,078
都筑ふれあいの丘	3,660,334	3,779,071	1,339,897	2,439,174
セクタ	5,936,549	6,100,554	2,579,522	3,521,032
セクタ	6,430,435	6,438,955	2,742,767	3,696,188
北山	4,648,161	4,653,782	1,690,219	2,963,563
北山	1,842,321	1,895,374	695,730	1,199,644
高田	2,859,825	2,968,339	1,113,685	1,854,654
日吉	2,947,541	3,028,478	1,091,884	1,936,594
日吉	13,361,476	13,824,704	4,767,170	9,057,534

2 鉄道貨物運輸

単位 t

(令和6年度) 日本貨物鉄道(株)関東支社営業部調

県内区間	発	着	県内区間	発	着
東海道線 川崎－湯河原			鶴見線 鶴見－扇町		
横浜羽沢	130,877	123,793	新芝浦	-	-
茅ヶ崎 (相模貨物)	-	-	安善	55,260	10,748
(西湘貨物)	-	-	扇町	-	-
小田原	800	800	武蔵野線 鶴見－梶ヶ谷貨物ターミナル		
横須賀線 大船－久里浜			梶ヶ谷貨物ターミナル	298,968	115,485
逗子浦	7,200	800	横浜港支線 新興	-	-
田	-	-	東高島	-	-
根岸線 横浜－大船			浜川崎支線 浜川崎		
根岸	2,149,176	199,270	川崎貨物	129,614	59,699
相模線 茅ヶ崎－橋本			大川支線 大川		
厚木	-	-			
横浜線 長津田－橋本					
長津田	-	800			

3 自動車運送事業輸送実績－旅客－

関東運輸局神奈川運輸支局輸送担当調

年度別	延実働車両数	総走行キロ	輸送人員	営業収入
	両	千km	千人	千円
令和4年度	4,593,923	674,673	691,048	220,180,102
5年度	4,549,120	650,385	645,966	256,697,666
6年度	4,362,174	712,102	694,222	245,119,117
一般乗合	1,520,870	196,750	607,101	115,777,193
一般貸切	260,594	68,814	13,958	20,734,380
一般乗用	2,580,710	446,538	73,163	108,607,544

4 自動車運送事業輸送実績－貨物－

関東運輸局神奈川運輸支局輸送担当調

年度別	合計		営業用		自家用	
	輸送トン数	輸送トンキロ	輸送トン数	輸送トンキロ	輸送トン数	輸送トンキロ
	千t	千トンキロ	千t	千トンキロ	千t	千トンキロ
令和4年度	217,951	8,456,639	142,320	6,993,729	75,631	1,462,910
5年度	187,855	8,535,359	123,262	7,312,270	65,518	1,223,089
6年度	197,572	8,753,408	126,708	7,378,423	70,864	1,374,985
普通車	185,776	8,578,254	123,929	7,314,533	61,847	1,263,721
小型車	10,186	150,241	1,169	38,977	9,017	111,264
軽自動車	1,610	24,913	1,610	24,913

5 自動車保有車両数

単位 台

(各年度3月末日現在) 関東運輸局神奈川運輸支局登録部門調

市区町村別	総計	登 録 自 動 車									
		計	貨 物 用			乗合用	乗 用		特種用途	大型特殊	小型二輪
			普通	小型	被けん引車		普通	小型			
令和4年度	2,847,042	2,708,839	105,011	175,334	11,981	11,463	1,296,794	1,027,619	67,601	13,036	138,203
5年度	2,836,385	2,694,943	105,435	176,009	12,173	11,397	1,316,222	991,963	68,749	12,995	141,442
6年度	2,835,185	2,691,932	105,726	176,487	12,251	11,335	1,340,750	962,611	69,820	12,952	143,253
横 浜 計	1,335,137	1,265,625	41,219	79,645	8,539	5,104	655,849	439,793	29,179	6,297	69,512
横浜市計	1,115,759	1,059,723	36,440	69,433	7,942	4,233	553,788	357,157	24,917	5,813	56,036
鶴見区	80,337	76,034	4,042	6,860	838	280	36,818	24,152	2,374	670	4,303
神奈川区	66,404	62,499	2,584	5,189	364	181	32,021	19,882	1,896	382	3,905
中区	52,593	50,363	2,826	3,559	4,361	267	24,867	12,326	930	1,227	2,230
西区	26,417	25,014	313	2,332	32	113	13,738	7,863	511	112	1,403
南区	43,241	40,461	668	2,724	46	50	21,173	14,995	655	150	2,780
保土ヶ谷区	56,440	53,113	1,362	3,391	270	272	27,293	19,249	1,062	214	3,327
磯子区	42,919	40,457	874	2,179	40	254	21,393	14,791	868	58	2,462
金沢区	61,396	58,403	3,224	3,395	588	186	28,333	20,110	2,184	383	2,993
港北区	98,601	93,866	2,909	6,822	44	414	50,403	31,005	1,939	330	4,735
戸塚区	84,684	80,353	2,278	4,643	321	339	40,795	29,446	1,818	713	4,331
港南区	58,711	55,557	902	2,656	152	223	29,590	21,004	833	197	3,154
旭区	77,899	74,173	3,097	5,323	255	424	35,362	27,116	2,010	586	3,726
緑区	55,494	52,379	1,730	2,829	67	191	26,346	19,747	1,186	283	3,115
瀬谷区	41,695	39,532	2,039	2,955	164	142	18,269	14,401	1,406	156	2,163
栄区	34,759	32,977	707	1,459	53	163	16,792	13,253	511	39	1,782
泉区	49,110	46,659	1,671	3,191	162	253	23,397	16,834	988	163	2,451
青葉区	96,709	93,030	1,185	3,020	49	222	60,092	27,293	1,090	79	3,679
都筑区	88,350	84,853	4,029	6,906	136	259	47,106	23,690	2,656	71	3,497
横須賀市	120,498	112,727	3,065	6,283	562	509	53,069	46,465	2,454	320	7,771
鎌倉市	51,053	48,308	691	1,649	13	178	26,583	18,288	850	56	2,745
逗子市	17,002	16,003	184	540	-	66	8,784	6,170	234	25	999
三浦市	14,380	13,406	551	1,208	20	99	5,630	5,388	455	55	974
葉山町	12,243	11,463	282	502	2	19	6,292	4,079	268	19	780
駐留軍(横浜)	4,189	3,983	5	29	-	-	1,702	2,246	1	-	206
不明(横浜)	13	12	1	1	-	-	1	-	-	9	1
川 崎 計	362,239	343,280	13,145	23,208	1,799	1,770	180,708	110,421	10,129	2,100	18,959
川崎市計	361,660	342,706	13,114	23,188	1,799	1,769	180,698	110,376	10,120	1,642	18,954
川崎区	68,237	65,095	7,014	7,972	1,722	631	25,481	16,264	4,928	1,083	3,142
幸区	34,250	32,340	775	2,319	28	140	17,527	10,878	553	120	1,910
中原区	45,942	43,263	755	2,292	12	116	25,387	13,816	786	99	2,679
高津区	53,016	49,973	1,552	3,325	12	238	27,034	16,278	1,335	199	3,043
多摩区	48,814	45,911	845	2,397	7	153	24,424	17,349	696	40	2,903
宮前区	62,127	58,929	1,394	3,303	9	181	33,536	19,155	1,289	62	3,198
麻生区	49,274	47,195	779	1,580	9	310	27,309	16,636	533	39	2,079
不明(川崎)	579	574	31	20	-	1	10	45	9	458	5
相 模 計	554,095	528,042	29,820	38,711	1,175	2,268	238,935	198,669	16,035	2,429	26,053
相模原市計	237,142	225,738	11,534	16,364	431	818	103,559	85,990	6,166	876	11,404
緑区	56,666	53,986	2,493	3,585	119	307	24,390	21,400	1,613	79	2,680
中央区	86,330	82,452	5,220	6,632	177	181	38,205	29,456	2,506	75	3,878
南区	72,381	69,185	2,836	4,302	101	211	34,031	26,187	1,454	63	3,196
その他	21,765	20,115	985	1,845	34	119	6,933	8,947	593	659	1,650
厚木市	96,473	91,812	6,303	7,495	245	574	40,189	32,653	3,940	413	4,661
和木市	71,797	68,713	2,480	5,117	37	230	32,556	25,937	1,736	620	3,084
海老名市	47,714	45,817	2,893	2,719	121	104	21,053	17,482	1,287	158	1,897
座間市	41,010	39,027	1,398	2,432	51	168	18,223	15,616	1,066	73	1,983
綾瀬市	32,882	31,394	2,647	2,900	127	265	13,363	11,048	861	183	1,488
愛川町	21,307	20,108	2,308	1,448	162	97	7,884	7,256	878	75	1,199
清川村	1,934	1,865	245	201	1	9	683	610	96	20	69
駐留軍(相模)	3,815	3,547	12	33	-	-	1,422	2,075	5	-	268
不明(相模)	21	21	-	2	-	3	3	2	-	11	-

5 自動車保有車両数（つづき）

単位 台

（各年度3月末日現在）関東運輸局神奈川運輸支局登録部門調

市区町村別	総計	登 録 自 動 車									
		計	貨 物 用			乗合用	乗 用 車		特種用途	大型特殊	小型二輪
			普通	小型	被けん引車		普通	小型			
湘 南 計	583,714	554,985	21,542	34,923	738	2,193	265,258	213,728	14,477	2,126	28,729
平塚市	97,433	92,731	4,470	7,024	178	429	42,475	35,007	2,911	237	4,702
藤 沢 市	141,128	133,948	4,352	7,998	158	467	68,230	49,356	3,013	374	7,180
小田原市	71,131	68,201	2,806	4,859	89	275	30,301	27,748	1,846	277	2,930
茅ヶ崎市	76,190	71,801	1,917	3,850	104	203	37,226	26,971	1,405	125	4,389
秦 野 市	56,162	53,324	1,360	2,487	11	205	25,302	22,739	1,051	169	2,838
伊勢原市	40,259	38,384	2,229	2,307	78	198	17,875	14,322	1,208	167	1,875
南足柄市	15,519	14,844	501	899	7	25	6,802	6,213	323	74	675
寒 川 町	19,809	18,757	1,321	1,423	36	49	8,250	6,620	890	168	1,052
大 磯 町	11,718	11,082	279	492	10	33	5,847	4,235	163	23	636
二 宮 町	9,385	8,885	110	330	1	13	4,320	3,920	165	26	500
大 井 町	5,439	5,202	610	723	7	29	1,790	1,681	342	20	237
中 井 町	7,473	7,088	485	480	6	18	3,162	2,771	133	33	385
松 田 町	4,387	4,147	158	216	11	77	1,748	1,684	188	65	240
山 北 町	4,712	4,491	258	363	8	25	1,825	1,715	175	122	221
開 成 町	6,664	6,367	196	308	7	5	3,119	2,567	135	30	297
箱 根 町	5,842	5,696	199	449	20	99	2,617	2,037	205	70	146
真 鶴 町	2,320	2,223	72	150	1	3	975	942	55	25	97
湯河原町	8,039	7,712	215	562	5	38	3,392	3,191	266	43	327
その他(湘南)	47	46	2	3	1	-	1	6	3	30	1
不 明(湘南)	57	56	2	-	-	2	1	3	-	48	1

6 在籍船舶隻数と総トン数

（各年12月末日現在）関東運輸局海上安全環境部監理課調

年 別	隻 数	総トン数	鋼 船		木 船	
			隻 数	総トン数	隻 数	総トン数
	隻	t	隻	t	隻	t
令 和 4 年	335	800,389	332	800,206	3	183
5 年	328	795,561	326	795,461	2	100
6 年	329	957,815	327	957,715	2	100

(注) 1 F・R・P（強化プラスチック）製船舶は鋼船に含む。
2 木鋼交造船は、木船に含む。

7 船種別入港船舶数

単位 隻

海上保安庁「海上保安統計年報」より作成

船 種	合 計	20トン	100トン	500トン	1,000トン	3,000トン	10,000トン	20,000トン	100,000
		以上100 トン未満	以上500 トン未満	以上1,000 トン未満	以上3,000 トン未満	以上10,000 トン未満	以上20,000 トン未満	以上100,000 トン未満	トン以上
令 和 4 年	68,685	3,444	39,367	5,922	1,926	11,691	2,552	3,271	512
5 年	66,657	3,533	37,039	6,211	1,742	11,509	2,713	3,369	541
6 年	64,665	3,892	35,717	5,924	1,590	11,153	2,672	3,305	412
京浜港(除東京区)	43,126	2,174	21,357	5,503	1,501	6,939	1,994	3,246	412
横 須 賀 港	21,539	1,718	14,360	421	89	4,214	678	59	-

8 外国船舶入港隻数

単位 隻

海上保安庁「海上保安統計年報」より作成

国 籍	合 計	京浜港 (除く東京区)		横須賀港	国 籍	合 計	京浜港 (除く東京区)		横須賀港
令和4年度	8,414	8,296	118	イギリス	44	44	-		
5年度	8,957	8,851	106	ロシア	3	3	-		
6年度	8,649	8,546	103	ノルウェー	115	115	-		
リベリア	840	835	5	中国	291	291	-		
パナマ	2,105	2,078	27	(台湾)	63	63	-		
アメリカ	192	158	34	ギリシャ	12	12	-		
韓国	615	607	8	デンマーク	87	87	-		
				その他	4,282	4,253	-		29

9 船内揚積実績

単位 t

関東運輸局海事振興部港運課調

年度別	合 計	揚 荷			積 荷		
		計	貿易	内地	計	貿易	内地
横浜港							
令和4年度	122,439,549	57,674,731	51,711,427	5,963,304	64,764,818	62,703,851	2,060,967
5年度	126,559,540	60,605,326	54,510,927	6,094,399	65,954,214	62,970,758	2,983,456
6年度	127,919,231	62,234,401	55,687,949	6,546,452	65,684,830	62,401,499	3,283,331
川崎港							
令和4年度	21,882,644	16,176,226	13,217,889	2,958,337	5,706,418	4,469,177	1,237,241
5年度	17,049,598	11,385,701	8,688,884	2,696,817	5,663,897	4,142,366	1,521,531
6年度	14,714,461	9,211,791	6,873,450	2,338,341	5,502,670	4,173,932	1,328,738
横須賀港							
令和4年度	5,839,730	2,916,448	175,781	2,740,667	2,923,282	166,448	2,756,834
5年度	6,301,490	3,241,126	212,496	3,028,630	3,060,364	257,457	2,802,907
6年度	5,865,031	2,986,662	152,179	2,834,483	2,878,369	176,985	2,701,384

10 鋼船建造実績

造船造機統計調査(国土交通省総合政策局調)

年度別	合 計		貨物船		油槽船		その他	
	隻数	総トン数	隻数	総トン数	隻数	総トン数	隻数	総トン数
	隻	t	隻	t	隻	t	隻	t
令和4年度	12	192,312	1	8,400	3	180,394	8	3,518
5年度	8	248,842	2	53,411	3	180,531	3	14,900
6年度	6	225,756	2	44,960	3	180,531	1	265

(注) 国土交通省「造船造機統計調査」の調査票情報を利用。

11 F・R・P(強化プラスチック船)、木船建造実績

造船造機統計調査(国土交通省総合政策局調)

年度別	合 計				漁 船				そ の 他			
	隻 数		総トン数		隻 数		総トン数		隻 数		総トン数	
	隻	t	隻	t	隻	t	隻	t	隻	t	隻	t
令和4年度	-	(-)	-	(-)	-	(-)	-	(-)	-	(-)	-	(-)
5年度	1	(-)	13	(-)	-	(-)	-	(-)	1	(-)	13	(-)
6年度	1	(-)	690	(-)	-	(-)	-	(-)	1	(-)	690	(-)

(注) 1 ()内は、排水トン数による船舶を示す外数。

2 国土交通省「造船造機統計調査」の調査票情報を利用。

12 電話加入数・契約数

1 一般電話

(各年3月末日現在) NTT東日本(株) 神奈川県調

年度別	総数	加入電話					
		一般加入電話				INSネットサービス	
		計	住宅用	事務用	ビル電話	INSネット64	INSネット1500
令和4年度	724,432	652,585	508,372	143,525	688	70,998	849
5年度	669,749	608,231	472,378	135,853	—	60,822	696
6年度	626,139	571,071	442,401	128,670	—	54,528	540

- (注) 1 一般加入電話の計は、休止分を含まない。
 2 相模原市等市外局番042地域を除いた数値。
 3 ビル電話 令和6年1月1日サービス提供終了。

2 携帯電話

(各年3月末日現在)

関東総合通信局「関東管内における携帯電話・PHSの契約数」より作成

年別	総数	携帯電話契約数		
		LTE	5G	3G
		令和4年	11,281,494	7,059,995
5年	11,968,089	6,357,350	5,297,702	313,037
6年	12,598,403	5,616,789	6,784,368	197,246

- (注) PHSは含まない。

13 郵便局数

(各年度末日現在) 日本郵便(株) 関東支社調

年度別	合計	直営郵便局	簡易郵便局
令和4年度	762(3)	748(3)	14(-)
5年度	763(4)	750(3)	13(1)
6年度	761(5)	749(3)	12(2)

- (注) ()内は、閉鎖中の郵便局で外数。

14 自動車類交通量

令和3年度全国道路・街路交通情勢調査（道路交通センサス）結果

路線名	観測地点名	自動車類合計		
		小型車	大型車	台
神奈川県管内（政令市を除く）				
129号	足柄下郡箱根町湯本687	10,685	9,711	974
同	平塚市東真土2丁目1-29	29,403	25,976	3,427
同	同大神592	21,509	16,287	5,222
同	厚木市戸田72-1	28,344	21,047	7,297
134号	横須賀市大津町1丁目6-20	22,963	21,754	1,209
同	藤沢市鶴沼海岸1丁目11-19	27,954	25,933	2,021
同	茅ヶ崎市中海岸4丁目15-31	28,581	26,047	2,534
同	平塚市龍城ヶ丘19	31,612	27,839	3,773
135号	小田原市石橋2	21,642	20,169	1,473
同	足柄下郡真鶴町岩901-15	11,446	10,814	632
255号	足柄上郡大井町金子1626	17,602	14,996	2,606
同	小田原市飯泉1000-1	13,174	11,546	1,628
412号	厚木市林5丁目12-3	18,147	16,686	1,461
同	愛甲郡愛川町半原455-1	6,688	6,018	670
467号	藤沢市鶴沼石上2丁目7-1	10,039	9,265	774
同	同湘南台1丁目21-5	13,398	11,899	1,499
同	大和市上和田947-1	11,384	10,175	1,209
同	同大和東1丁目10-18	13,488	12,037	1,451
主要地方道				
町田厚木	座間市相武台1丁目32-2	11,677	10,334	1,343
同	海老名市下今泉3丁目5	13,599	12,023	1,576
横浜鎌倉	鎌倉市雪ノ下2丁目8-9	7,486	7,122	364
戸塚茅ヶ崎	藤沢市大鋸2丁目8-1	14,398	12,564	1,834
同	同辻堂太平台1丁目1-2	11,513	10,325	1,188
横浜厚木	同瀬市寺尾中2丁目1-9	11,226	9,532	1,694
藤沢厚木	藤沢市用田584	5,034	3,941	1,093
同	同羽鳥4丁目11-12	14,852	13,141	1,711
平塚秦野	平塚市上平塚1-70	12,958	12,110	848
同	同南金目907	13,578	12,110	1,468
同	同秦野市下大槻1110	10,245	8,763	1,482
同	同横須賀市佐野町2丁目2-13	12,150	11,402	748
同	同三浦市原町15-16	13,697	12,501	1,196
小田原山北	小田原市荻窪586	13,962	13,249	713
同	同南足柄市塚原1647	10,495	9,944	551
同	同綾瀬市吉岡661	9,314	7,074	2,240
同	同茅ヶ崎市円蔵2433-16	13,799	12,557	1,242
同	同平塚市桃浜町10-14	8,211	7,603	608
同	同平塚市豊原町4-5	10,384	9,612	772
同	同秦野二宮中郡二宮町二宮1264-28	10,188	8,580	1,608
一般県道				
鎌倉葉山	鎌倉市大町5丁目12-9	8,139	7,754	385

(注) 1 全国道路・街路交通情勢調査は概ね5年ごとに全国で実施。直近では令和3年に実施。
 2 令和3年12月に観測。平日7時～19時までの12時間観測データによる。
 3 神奈川県管内（政令市を除く）の一部の観測地点での調査結果を記載。

15 都市計画道路延長

単位 km

(各年3月末日現在) 都市計画課調

市 町 村 別	道 路 計 画			改 良 濟 種 別 内 訳			
	総延長	改良済	未改良	自動車専用	幹線街路	区画街路	特殊街路
令和4年	2,615.83	1,671.63	944.20	203.56	1,402.58	12.10	53.40
5年	2,617.64	1,675.23	942.41	203.55	1,406.51	11.85	53.32
6年	2,623.41	1,670.25	953.16	203.55	1,402.50	10.80	53.40
横浜市	811.71	525.12	286.59	107.56	383.42	0.69	33.45
川崎市	305.34	218.96	86.38	20.69	191.33	3.66	3.28
相模原市	178.67	136.49	42.18	9.73	124.95	1.48	0.33
横須賀市	176.42	106.43	69.99	14.29	92.14	-	-
平塚市	114.76	73.61	41.15	-	73.16	-	0.45
鎌倉市	55.97	19.59	36.38	-	19.59	-	-
藤沢市	162.50	126.11	36.39	0.10	119.44	2.94	3.63
小田原市	77.27	52.64	24.63	9.90	42.74	-	-
茅ヶ崎市	63.07	37.05	26.02	4.34	32.32	0.39	-
逗子市	33.91	12.48	21.43	3.43	9.05	-	-
三浦市	21.56	10.00	11.56	-	10.00	-	-
秦野市	98.30	36.16	62.14	-	35.83	0.25	0.08
厚木市	149.37	96.02	53.36	11.20	78.45	1.39	4.98
大和市	60.88	40.39	20.49	-	33.48	-	6.91
伊勢原市	60.98	24.46	36.52	-	24.46	-	-
海老名市	31.57	21.94	9.63	6.07	15.87	-	-
座間市	49.78	25.51	24.27	-	25.51	-	-
南足柄市	23.83	13.66	10.17	-	13.66	-	-
綾瀬市	20.00	16.74	3.26	-	16.74	-	-
葉山町	15.10	12.85	2.26	1.60	11.25	-	-
寒川町	21.69	15.89	5.80	6.25	9.64	-	-
大磯町	7.07	5.47	1.60	5.04	0.43	-	-
二宮町	13.11	6.54	6.57	-	6.54	-	-
中井町	7.62	6.42	1.20	-	6.42	-	-
大井町	9.10	7.98	1.12	-	7.98	-	-
松田町	2.25	-	2.25	-	-	-	-
山北町	10.75	-	10.75	-	-	-	-
開成町	9.00	5.79	3.21	-	5.79	-	-
箱根町	0.98	0.98	-	-	0.69	-	0.29
真鶴町	-	-	-	-	-	-	-
湯河原町	11.65	11.63	0.02	-	11.63	-	-
愛川町	19.20	3.36	15.84	3.36	-	-	-
清川村	-	-	-	-	-	-	-

(注) 「未改良道路」 都市計画道路の幅員ができていない道路、または道路が全くない場合も含む。

16 道 路 延 長

(各年4月1日現在) 道路管理課調

道 路 種 別	計				管 理 者 別 内 訳				
					国		県		
	実延長	路面別内訳		舗装率	実延長	舗装道	実延長	路面別内訳	
舗装道		砂利道	舗装道					砂利道	
	km	km	km	%	km	km	km	km	km
令和4年	26,002	23,983	2,020	92.2	287	287	1,086	1,029	57
5年	26,033	24,023	2,011	92.3	287	287	1,085	1,032	53
6年	26,049	24,051	1,998	92.3	287	287	1,085	1,032	53
高速自動車国道	100	100	-	100.0	-	-	-	-	-
一般国道	713	713	0	99.9	287	287	177	177	-
主要地方道	758	746	12	98.5	-	-	490	487	3
一般県道	674	620	53	92.1	-	-	418	368	50
市町村道	23,804	21,872	1,932	91.9	-	-	-	-	-

道 路 種 別	管 理 者 別 内 訳											
	横 浜 市			川 崎 市			相 模 原 市			そ の 他 市 町 村		
	実延長	路面別内訳		実延長	路面別内訳		実延長	路面別内訳		実延長	路面別内訳	
舗装道		砂利道	舗装道		砂利道	舗装道		砂利道	舗装道		砂利道	
	km	km	km	km	km	km	km	km	km	km	km	
令和4年	7,645	7,517	128	2,478	2,247	231	2,367	2,070	297	11,795	10,490	1,305
5年	7,647	7,519	128	2,480	2,250	231	2,369	2,072	297	11,808	10,506	1,302
6年	7,648	7,521	127	2,481	2,253	228	2,370	2,073	297	11,821	10,529	1,292
高速自動車国道	-	-	-	-	-	-	-	-	-	-	-	-
一般国道	15	15	-	18	18	-	52	51	0	-	-	-
主要地方道	122	122	-	54	54	-	84	75	9	2	2	-
一般県道	78	78	-	20	20	-	106	102	3	0	0	-
市町村道	7,432	7,305	127	2,390	2,161	228	2,128	1,844	284	11,819	10,526	1,292

道 路 種 別	管 理 者 別 内 訳					
	東 日 本 高 速 道 路 株 式 有 限 公 司		中 日 本 高 速 道 路 株 式 有 限 公 司		首 都 高 速 道 路 株 式 有 限 公 司	
	実延長	舗装道	実延長	舗装道	実延長	舗装道
km						
令和4年	248	248	87	87	9	9
5年	261	261	87	87	9	9
6年	261	261	87	87	9	9
高速自動車国道	100	100	-	-	-	-
一般国道	161	161	-	-	5	5
主要地方道	-	-	-	-	5	5
一般県道	-	-	52	52	-	-
市町村道	-	-	35	35	-	-

(注) 1 市道の主要地方道については、市道としてカウントしている。
 2 単位未満を四捨五入しているため、計が一致しない場合がある。また、舗装率は四捨五入前の数値により算出している。

17 橋 り よ う

(各年4月1日現在) 道路管理課調

道路種別	橋数	管 理 者 別 内 訳								
		国	県	横浜市	川崎市	相模原市	その他市町村	東日本高速道路㈱・ 中日本高速道路㈱	首都高速道路 株式会社	神奈川県 道路公社
令和4年	8,369	276	1,219	1,250	601	612	4,010	355	27	19
5年	8,411	276	1,222	1,250	599	612	4,041	365	27	19
6年	8,419	276	1,222	1,265	601	610	4,038	361	27	19
高速自動車国道	150	-	-	-	-	-	-	150	-	-
一般国道	766	276	204	12	8	49	-	211	-	6
主要地方道	799	-	617	67	42	60	-	-	-	13
一般県道	543	-	401	37	12	80	-	-	13	-
市町村道	6,161	-	-	1,149	539	421	4,038	-	14	-

道路種別	橋長	管 理 者 別 内 訳								
		国	県	横浜市	川崎市	相模原市	その他市町村	東日本高速道路㈱・ 中日本高速道路㈱	首都高速道路 株式会社	神奈川県 道路公社
令和4年	325	31	45	29	10	15	51	79	62	3
5年	330	31	45	29	10	15	52	81	63	3
6年	332	31	45	31	11	15	52	81	63	3
高速自動車国道	25	-	-	-	-	-	-	25	-	-
一般国道	102	31	8	0	1	4	-	56	-	2
主要地方道	31	-	23	3	2	2	-	-	-	1
一般県道	62	-	14	1	1	3	-	-	43	-
市町村道	111	-	-	26	7	6	52	-	20	-

道路種別	橋 面 積 (管 理 者 別 内 訳)									
	国	県	横浜市	川崎市	相模原市	その他市町村	東日本高速道路㈱・ 中日本高速道路㈱	首都高速道路 株式会社	神奈川県 道路公社	
令和4年	756,547	461,968	292,816	127,016	143,641	...	904,721	1,646,686	27,393	
5年	756,547	477,748	292,815	126,929	143,641	...	928,534	1,682,430	27,393	
6年	756,547	477,687	293,610	134,038	143,591	...	928,534	1,688,806	27,393	
高速自動車国道	-	-	-	-	-	-	-	290,416	-	-
一般国道	756,547	80,450	4,075	13,837	48,495	-	-	638,118	-	13,159
主要地方道	-	252,972	46,698	46,423	18,109	-	-	-	-	14,234
一般県道	-	144,265	9,783	12,139	38,030	-	-	1,289,949	-	-
市町村道	-	-	233,054	61,639	38,957	...	-	398,857	-	-

- (注) 1 市道の主要地方道については、市道としてカウントしている。
 2 単位未満を四捨五入しているため、計が一致しない場合がある。

18 鉄道との立体交差

単位 箇所

(各年4月1日現在) 道路管理課調

道路種別	合計	国	県	横浜市	川崎市	相模原市	その他市町村	東日本高速道路㈱・ 中日本高速道路㈱	首都高速道路 株式会社	神奈川県 道路公社
令和4年	1,007	45	99	149	230	56	375	37	16	-
5年	958	45	100	150	197	56	357	37	16	-
6年	957	45	100	150	197	56	356	37	16	-
高速自動車国道	10	-	-	-	-	-	-	10	-	-
一般国道	92	45	12	2	6	-	-	27	-	-
主要地方道	81	-	59	8	11	3	-	-	-	-
一般県道	49	-	29	3	8	2	-	-	7	-
市町村道	725	-	-	137	172	51	356	-	9	-

(注) 市道の主要地方道については、市道としてカウントしている。

19 隧 道

(各年4月1日現在) 道路管理課調

道路種別	箇所数	管 理 者 別 内 訳							東日本高速道路株式会社	首都高速道路株式会社	神奈川県道路公社
		国	県	横浜市	川崎市	相模原市	その他市町村	東日本高速道路株式会社			
令和4年	289	33	87	28	5	8	80	31	12	5	
5年	293	33	87	28	5	8	80	35	12	5	
6年	294	33	87	28	5	8	82	34	12	5	
高速自動車国道	7	-	-	-	-	-	-	7	-	-	
一般国道	76	33	12	-	-	2	-	27	-	2	
主要地方道	43	-	37	1	-	2	-	-	-	3	
一般県道	47	-	38	-	-	3	-	-	6	-	
市町村道	121	-	-	27	5	1	82	-	6	-	

道路種別	延長	管 理 者 別 内 訳							東日本高速道路株式会社	首都高速道路株式会社	神奈川県道路公社
		国	県	横浜市	川崎市	相模原市	その他市町村	東日本高速道路株式会社			
令和4年	km	km	km	km	km	km	km	km	km	km	
5年	84	6	17	6	0	1	10	25	16	3	
6年	92	6	17	6	0	1	11	32	16	3	
高速自動車国道	10	-	-	-	-	-	-	10	-	-	
一般国道	33	6	3	-	-	0	-	22	-	2	
主要地方道	7	-	6	0	-	0	-	-	-	1	
一般県道	14	-	9	-	-	0	-	-	4	-	
市町村道	28	-	-	5	0	0	11	-	11	-	

(注) 1 市道の主要地方道については、市道としてカウントしている。
 2 単位未満を四捨五入しているため、計が一致しない場合がある。

20 横 断 歩 道 橋

単位 箇所

(各年4月1日現在) 道路管理課調

道路種別	計	管 理 者 別 内 訳							東日本高速道路株式会社	首都高速道路株式会社	神奈川県道路公社
		国	県	横浜市	川崎市	相模原市	その他市町村	東日本高速道路株式会社			
令和4年	903	182	157	326	127	58	53	-	-	-	
5年	903	182	157	326	128	58	52	-	-	-	
6年	905	182	157	326	128	57	52	3	-	-	
高速自動車国道	-	-	-	-	-	-	-	-	-	-	
一般国道	295	182	65	16	11	18	-	3	-	-	
主要地方道	176	-	77	55	34	10	-	-	-	-	
一般県道	51	-	15	18	8	10	-	-	-	-	
市町村道	383	-	-	237	75	19	52	-	-	-	

(注) 市道の主要地方道については、市道としてカウントしている。

14

財 政

概 況

1 令和6年度決算について

(1) 一般会計

令和6年度一般会計予算の決算額は、歳入が2兆2768億円、歳出が2兆2334億円で、歳入から歳出を差し引いた形式収支は433億円の黒字となった。

また、この額から令和7年度へ繰り越す事業に充てるべき財源の217億円を差し引いた実質収支は、215億円の黒字となった。

ただし、国から交付された新型コロナウイルス感染症緊急包括支援交付金等の残額11億円は、令和7年度以降に精算する必要があり、この特殊要素分を除いた実質収支は204億円の黒字となる。

なお、実質収支215億円から前年度の実質収支を差し引いた単年度収支は、13億円の赤字となった。

また、特殊要素分を除いた単年度収支は16億円の黒字となる。

ア 歳 入

令和6年度一般会計の歳入決算額は、2兆2768億円で、前年度と比較すると761億円の増となった。

主な増要素としては、県税が、物価の上昇などにより地方消費税が増収となったことに加え、円安や価格転嫁の進行等に伴う企業収益の増加により、法人二税が増収となったことなどから、1兆4533億円と前年度に比べ1045億円の増となり、5年連続の増収となった。

また、地方交付税が国の令和6年度補正予算（第1号）に伴い、地方交付税総額が増額されたことを受け、追加交付が行われたことなどにより、1606億円と前年度に比べ67億円の増となった。

主な減要素としては、国庫支出金が新型コロナウイルス感染症緊急包括支援交付金及び新型コロナウイルス感染症対応地方創生臨時交付金の減などから、1545億円と前年度に比べ438億円の減となった。

イ 歳 出

令和6年度一般会計の歳出決算額は、2兆2334億円で、前年度と比較すると722億円の増となった。

主な増要素としては、総務費が税収増に伴い、市町村へ交付する税交付金が増したことなどにより、5325億円と前年度に比べ408億円の増となった。

また、教育費が給与改定等により人件費が増したことなどにより、4049億円と前年度に比べ209億円の増となった。

さらに、民生費が介護報酬や保育に係る公定価格の改定等に伴い、介護・児童関係費が増したことなどにより、3614億円と前年度に比べ116億円の増となった。

(2) 特別会計

市町村自治振興事業会計など15会計を設置しており、予算現額は2兆3156億円に対し、歳入決算額は2兆3124億円、歳出決算額は2兆2948億円で、歳入歳出差引額から翌年度へ繰り越すべき財源14億円を差し引いた実質収支は、162億円の黒字となった。

(3) 企業会計

6会計を設置しており、予算現額は1709億円、収入済額は1321億円、支出済額は1457億円である。このうち、水道事業会計、電気事業会計、公営企業資金等運用事業会計は純利益を計上した。このほか流域下水道事業会計など3会計については、損益は生じていない。

2 令和7年度当初予算について

令和7年度当初予算は、新かながわグランドデザインに掲げる施策を着実に推進するための予算として編成した。

子どもが健やかに育つ社会環境を整備するため、子ども・子育て支援の推進を図るほか、2050年脱炭素社会の実現に向けた取組を着実に進めていくこととした。

また、共生社会の実現に向け、障がい児・者の生活を支えるサービスの充実強化などに取り組むとともに、「災害に強いかながわ」の実現に向け、新たな神奈川県地震防災戦略等に基づく取組を推進するほか、教員の働き方改革を加速化させ、教育の質の確保と学びの充実などに取り組んでいくこととした。

こうした取組を進めるに当たり、引き続き、あらゆる分野でデジタルの力を活用していくことで、県民の抱える不安を解消し、誰もが安心して暮らせるやさしい社会の実現を目指していくこととした。

令和7年度当初予算では、次の主な取組を実施することとした。

- ・子ども・子育てへの支援
- ・教育の質の確保と学びの充実
- ・未病改善の取組及び医療・介護施策の推進
- ・行ってみたい神奈川の魅力づくり
- ・県内経済・産業の活性化
- ・脱炭素社会の実現に向けた取組
- ・共生社会実現への取組及び生活困窮者への支援
- ・安全で安心して暮らせる神奈川の実現
- ・県民目線のデジタル行政の推進

(1) 一般会計歳入予算

本県の主要な財源の状況ですが、県税収入は、定額減税の終了に加え、個人県民税、法人二税（法人県民税・法人事業税）及び地方消費税について、個人所得や企業収益の増加、物価の上昇による増収が想定されることなどから、前年度当初予算額に対し、1177億円増の1兆4534億円を計上した。

また、国庫支出金は、総務費委託金の増などにより、前年度当初予算額に対し、53億円増の1401億円を計上した。

さらに、地方交付税は、給与費や社会保障関係費の増加などによる基準財政需要額の増が、法人関係税の増収などによる基準財政収入額の増を下回る見込みのため、前年度当初予算額に対し、70億円減の1000億円を計上した。

このほか、県債は、臨時財政対策債の皆減などにより、前年度当初予算額に対し、167億円減の907億円を計上した。

臨時財政対策債は、平成13年度の制度創設以来、初めて新規発行額がゼロになった。

(2) 一般会計歳出予算

令和7年度当初予算の歳出を目的別に見ると、総務費は、市町村に交付する税交付金の増などにより、730億円増の4796億円となっている。

また、民生費は、介護・児童関係費の増などにより、196億円増の3732億円となっている。

さらに、土木費は、道路整備費の増などにより、133億円増の1308億円となっている。

3 特別会計と企業会計

特別会計は、15会計を設置しており、その合計予算額は、2兆2833億円で前年度当初予算額に比べ364億円、1.6%の増となっている。

企業会計は、6会計を設置しており、その合計予算額は1645億円で、前年度当初予算額に比べ41億円、2.6%の増となっている。

4 県債現在高

令和6年度末の一般会計及び特別会計を合わせた県債現在高は2兆9065億円で、県民1人当たり31万5481円の負担額となり、前年度末と比較して2万1697円の減となっている。

(財政課)

1 一 般 会 計

款 別	最 予 算 終 額	総額に対する 割 合	継続費及び繰越事業費 繰越財源充当額	
			千円	千円
	千円	%		
令和4年度	2,513,805,510	100.0	191,666,614	-
5年度	2,207,230,704	100.0	67,168,057	-
6年度	2,291,397,240	100.0	61,023,742	-
県 税	1,447,412,789	63.2	-	-
地 方 譲 与 税	201,775,910	8.8	-	-
地 方 特 例 交 付 金	23,745,619	1.0	-	-
地 方 交 付 税	159,664,574	7.0	-	-
交 通 安 全 対 策 特 別 交 付 金	1,200,000	0.1	-	-
分 担 金 及 び 負 担 金	694,806	0.0	63,515	-
使 用 料 及 び 手 数 料	28,286,214	1.2	-	-
国 庫 支 出 金	174,093,442	7.6	24,416,607	-
財 産 収 入	4,195,623	0.2	-	-
寄 附 金	1,552,701	0.1	-	-
繰 入 金	109,527,840	4.8	-	-
繰 越 金	22,937,840	1.0	16,536,788	-
諸 収 入	28,283,882	1.2	518,830	-
県 債	88,026,000	3.8	19,488,000	-

(注) 金額は千円未満切捨てのため、合計は符合しない。

2 一 般 会 計

款 別	最 予 算 終 額	総額に対する 割 合	予算決定後増加額	
			千円	千円
	千円	%		
令和4年度	2,513,805,510	100.0	191,666,614	-
5年度	2,207,230,704	100.0	67,168,057	-
6年度	2,291,397,240	100.0	61,023,742	-
議 会 費	3,690,994	0.2	-	-
総 務 費	542,613,208	23.7	3,128,765	572,601
環 境 費	14,938,205	0.7	240,360	-
民 生 費	377,541,895	16.5	5,377,314	30,030
衛 生 費	254,609,926	11.1	2,510,201	88,460
労 働 費	7,310,643	0.3	85,267	-
農 林 水 産 業 費	17,684,561	0.8	3,753,162	-
商 工 費	21,212,980	0.9	3,818,440	-
土 木 費	117,199,380	5.1	35,651,030	-
警 察 費	213,176,594	9.3	1,549,776	-
教 育 費	414,053,262	18.1	4,868,169	-
災 害 復 旧 費	968,225	0.0	41,254	-
公 債 費	304,369,847	13.3	-	-
諸 支 出 金	27,520	0.0	-	-
予 備 費	2,000,000	0.1	-	△ 691,091

(注) 金額は千円未満切捨てのため、合計は符合しない。

歳入決算額

会計局会計課調

予算現額	収入済額	予算現額対比	予算現額に 対する増減
千円	千円	%	千円
2,705,472,124	2,492,610,482	92.1	△ 212,861,642
2,274,398,761	2,200,653,373	96.8	△ 73,745,387
2,352,420,982	2,276,826,623	96.8	△ 75,594,358
1,447,412,789	1,453,327,742	100.4	5,914,953
201,775,910	201,942,351	100.1	166,441
23,745,619	23,745,619	100.0	-
159,664,574	160,604,477	100.6	939,903
1,200,000	1,081,033	90.1	△ 118,967
758,321	619,779	81.7	△ 138,542
28,286,214	27,936,866	98.8	△ 349,347
198,510,049	154,543,281	77.9	△ 43,966,768
4,195,623	4,278,786	102.0	83,163
1,552,701	690,125	44.4	△ 862,575
109,527,840	97,765,811	89.3	△ 11,762,028
39,474,628	39,474,629	100.0	0
28,802,712	29,800,122	103.5	997,410
107,514,000	81,016,000	75.4	△ 26,498,000

歳出決算額

会計局会計課調

予算現額	支出済額	予算現額対比	予算現額に 対する増減
千円	千円	%	千円
2,705,472,124	2,450,102,380	90.6	△ 255,369,744
2,274,398,761	2,161,178,744	95.0	△ 113,220,016
2,352,420,982	2,233,442,412	94.9	△ 118,978,569
3,690,994	3,549,222	96.2	△ 141,771
546,314,574	532,570,486	97.5	△ 13,744,088
15,178,565	13,120,662	86.4	△ 2,057,902
382,949,239	361,464,808	94.4	△ 21,484,430
257,208,587	244,803,643	95.2	△ 12,404,944
7,395,910	6,732,023	91.0	△ 663,886
21,437,723	16,374,104	76.4	△ 5,063,619
25,031,420	20,300,087	81.1	△ 4,731,332
152,850,410	114,002,300	74.6	△ 38,848,109
214,726,370	211,078,386	98.3	△ 3,647,983
418,921,431	404,937,171	96.7	△ 13,984,260
1,009,479	205,438	20.4	△ 804,041
304,369,847	304,279,779	100.0	△ 90,067
27,520	24,296	88.3	△ 3,223
1,308,909	-	-	△ 1,308,909

3 特別・企業会計決算額

単位 千円

下水道課、会計局会計課、企業庁財務課調

会 計 別	最 終 予 算 額	地方公営企業法 第26条の規定 による繰越金	継続費等 繰越財源 充 当 額	予算現額	収入済額	支出済額
(特 別 会 計)						
令和4年度	2,242,554,217	-	2,123,852	2,244,678,069	2,224,281,286	2,216,620,504
5年度	2,220,343,079	-	4,448,247	2,224,791,326	2,212,100,909	2,200,251,471
6年度	2,310,166,342	-	5,449,454	2,315,615,796	2,312,435,527	2,294,817,399
市町村自治振興事業会計	9,874,498	-	1,245,500	11,119,998	11,310,072	10,165,558
公債管理特別会計	672,426,362	-	-	672,426,362	672,283,246	672,283,246
公営競技収益配分金等管理会計	1,400,000	-	-	1,400,000	1,400,000	1,400,000
地方消費税清算会計	869,075,542	-	-	869,075,542	873,595,804	869,075,491
災害救助基金会計	547,955	-	-	547,955	35,136	34,948
恩賜記念林業振興資金会計	159,018	-	-	159,018	153,097	109,004
林業改善資金会計	59,462	-	-	59,462	75,836	5
水源環境保全・再生事業会計	9,376,080	-	174,201	9,550,281	9,278,072	8,914,757
沿岸漁業改善資金会計	101,625	-	-	101,625	186,247	3,034
介護保険財政安定化基金会計	8,599	-	-	8,599	8,365	8,365
母子父子寡婦福祉資金会計	1,821,241	-	-	1,821,241	1,933,339	853,871
国民健康保険事業会計	702,010,148	-	-	702,010,148	700,827,054	691,573,063
地方独立行政法人 神奈川県立病院機構資金会計	6,370,991	-	-	6,370,991	6,292,990	6,292,990
中小企業資金会計	1,573,035	-	-	1,573,035	1,532,814	1,517,738
県営住宅事業会計	35,361,786	-	4,029,753	39,391,539	33,523,449	32,585,322
(企 業 会 計)						
令和4年度	157,443,167	9,459,945	247,059	167,150,171	120,294,437	139,359,233
5年度	156,962,994	15,258,444	1,578,778	173,800,216	127,188,974	152,926,737
6年度	160,109,793	10,834,624	-	170,944,417	132,115,926	145,717,536
流域下水道事業会計	34,208,917	4,384,814	-	38,593,731	29,534,112	30,748,071
水道事業会計	103,236,302	4,543,177	-	107,779,479	81,532,398	95,746,120
電気事業会計	12,442,591	308,468	-	12,751,059	11,767,148	10,045,241
公営企業資金等運用事業会計	5,260,580	1,500,000	-	6,760,580	4,878,200	4,774,036
相模川総合開発共同事業会計	2,826,650	-	-	2,826,650	2,426,026	2,426,026
酒匂川総合開発事業会計	2,134,753	98,165	-	2,232,918	1,978,042	1,978,042

(注) 金額は千円未満切捨てのため、合計は符合しない。

4 一般会計歳入歳出予算額

歳 入

財政課調

款 別	当 初 予 算 額	総額に対する割合	前 年 度 比
	千円	%	%
令 和 5 年 度	2,261,661,000	100.0	96.5
6 年 度	2,104,512,000	100.0	93.1
7 年 度	2,215,824,000	100.0	105.3
県 税	1,453,401,820	65.6	108.8
地 方 譲 与 税	201,443,490	9.1	108.8
地 方 特 例 交 付 金	3,700,000	0.2	15.8
地 方 交 付 税	100,000,000	4.5	93.5
交 通 安 全 対 策 特 別 交 付 金	1,100,000	0.0	91.7
分 担 金 及 び 負 担 金	357,691	0.0	98.1
使 用 料 及 び 手 数 料	28,918,414	1.3	98.4
国 庫 支 出 金	140,134,453	6.3	104.0
財 産 収 入	3,830,326	0.2	142.7
寄 附 金	260,954	0.0	149.8
繰 入 金	167,896,732	7.6	108.9
繰 越 金	10,139	0.0	98.4
諸 収 入	24,045,981	1.1	104.4
県 債	90,724,000	4.1	84.4

歳 出

款 別	当 初 予 算 額	総額に対する割合	前 年 度 比
	千円	%	%
令 和 5 年 度	2,261,661,000	100.0	96.5
6 年 度	2,104,512,000	100.0	93.1
7 年 度	2,215,824,000	100.0	105.3
議 会 費	3,834,601	0.2	101.4
総 務 費	479,616,019	21.6	118.0
環 境 費	18,134,961	0.8	109.4
民 生 費	373,295,956	16.8	105.6
衛 生 費	237,303,124	10.7	100.3
労 働 費	7,885,889	0.4	107.4
農 林 水 産 業 費	20,258,868	0.9	117.9
商 工 費	19,798,311	0.9	95.8
土 木 費	130,852,912	5.9	111.4
警 察 費	215,570,716	9.7	103.7
教 育 費	416,353,097	18.8	102.5
災 害 復 旧 費	1,567,447	0.1	101.8
公 債 費	289,345,271	13.1	94.2
諸 支 出 金	6,828	0.0	24.8
予 備 費	2,000,000	0.1	100.0

5 特別・企業会計歳入歳出予算額

単位 千円

財政課調

会 計 別	当 初 予 算 額	前年度当初予算額	比 較 増 減
(特 別 会 計)			
令 和 5 年 度	2,255,966,344	2,116,248,954	139,717,390
6 年 度	2,246,937,608	2,255,966,344	△ 9,028,736
7 年 度	2,283,395,334	2,246,937,608	36,457,726
市町村自治振興事業会計	8,861,497	9,878,627	△ 1,017,130
公債管理特別会計	640,061,795	675,413,774	△ 35,351,979
公営競技収益配分金等管理会計	200,000	1,400,000	△ 1,200,000
地方消費税清算会計	903,872,589	812,167,806	91,704,783
災害救助基金会計	553,569	546,218	7,351
恩賜記念林業振興資金会計	143,155	159,018	△ 15,863
林業改善資金会計	78,212	59,462	18,750
水源環境保全・再生事業会計	9,963,405	9,713,954	249,451
沿岸漁業改善資金会計	106,130	101,625	4,505
介護保険財政安定化基金会計	19,313	725	18,588
母子父子寡婦福祉資金会計	1,489,987	1,821,241	△ 331,254
国民健康保険事業会計	672,468,715	691,047,394	△ 18,578,679
地方独立行政法人 神奈川県立病院機構資金会計	7,564,418	7,106,081	458,337
中小企業資金会計	1,929,757	1,544,381	385,376
県営住宅事業会計	36,082,792	35,977,302	105,490
(企 業 会 計)			
令 和 5 年 度	163,885,463	157,477,830	6,407,633
6 年 度	160,320,680	163,885,463	△ 3,564,783
7 年 度	164,513,842	160,320,680	4,193,162
流域下水道事業会計	36,737,500	37,593,392	△ 855,892
水道事業会計	101,678,490	100,093,657	1,584,833
電気事業会計	13,899,697	12,442,591	1,457,106
公営企業資金等運用事業会計	6,494,668	5,260,580	1,234,088
相模川総合開発共同事業会計	3,240,625	2,826,650	413,975
酒匂川総合開発事業会計	2,462,862	2,103,810	359,052

6 県有財産現在高

(各年度3月31日現在) 財産経営課調

区 分	数 量	価 格	区 分	数 量	価 格
		千円		㎡	千円
令和4年度	…	2,105,252,976	立 木	3,107,247.50	512
5年度	…	2,128,664,106	動 産	…	2,253,619
6年度	…	2,098,480,509	物 権	51,655,051.13	662,514
土 地	105,516,457.81	1,364,264,839	無 体 財 産 権	6,136件	…
(山 林)	77,962,757.18	848,995	有 価 証 券	22件	20,584,168
建 物	6,656,986.82	538,656,205	出 資 に よ る 権 利	78件	172,058,652

区 分	価 格 計	種 別		
		土 地	建 物	そ の 他
	千円	千円	千円	千円
令和4年度	2,105,252,976	1,348,325,606	560,467,763	196,459,607
5年度	2,128,664,106	1,346,527,208	585,843,650	196,293,248
6年度	2,098,480,509	1,364,264,839	538,656,205	195,559,465
本 庁 舎	54,497,262	23,227,614	31,269,648	…
その他の 行政機関	150,120,631	89,186,439	60,934,192	…
	77,002,978	42,708,677	34,294,301	…
公共用財産	734,318,608	550,818,794	183,499,814	…
	473,486,817	346,761,517	126,725,300	…
	89,233,159	82,383,690	6,849,469	…
	184,368,171	100,612,881	83,755,290	…
山 林	846,267	846,267	…	…
普 通 財 産	139,047,151	127,718,960	11,328,191	…
立 木	512	…	…	512
動 産	2,253,619	…	…	2,253,619
物 権	662,514	…	…	662,514
無 体 財 産 権	…	…	…	…
有 価 証 券	20,584,168	…	…	20,584,168
出 資 に よ る 権 利	172,058,652	…	…	172,058,652

7 市 町 村 普 通 会 計

単位 千円

市町村名	決 算 収 支		支		
	歳入総額	歳出総額	実質収支	地方税	うち市町村民税
令和4年度	4,619,829,494	4,492,337,113	99,342,914	1,934,218,789	991,989,276
5年度	4,483,661,904	4,376,487,755	75,696,206	1,974,573,843	1,014,839,109
6年度	4,652,425,770	4,541,180,031	87,976,414	1,989,129,056	1,005,790,607
市 計	4,510,555,450	4,406,952,569	81,251,483	1,933,319,696	984,564,365
町 村 計	141,870,320	134,227,462	6,724,931	55,809,360	21,226,242
横 浜 市	2,055,885,110	2,025,762,829	17,460,697	893,707,735	481,811,490
川 崎 市	821,547,303	811,845,119	6,728,187	390,944,061	204,469,410
相 模 原 市	362,646,868	352,271,790	9,197,668	137,316,400	67,033,975
横 須 賀 市	177,320,498	171,315,612	5,708,492	61,033,305	24,974,832
平 塚 市	111,362,703	107,390,503	3,087,710	46,669,345	19,575,534
鎌 倉 市	77,638,084	73,710,447	3,235,760	37,255,314	19,050,009
藤 沢 市	183,133,453	175,874,683	6,562,998	86,837,235	41,156,438
小 田 原 市	89,578,834	85,952,451	3,414,527	32,471,850	13,522,167
茅 ヶ 崎 市	104,548,786	99,566,622	4,580,255	39,181,460	18,928,667
逗 子 市	26,280,816	24,262,278	1,946,309	9,894,751	5,528,594
三 浦 市	21,678,678	20,966,789	392,908	5,322,031	2,238,392
秦 野 市	62,689,567	59,677,650	2,926,080	22,325,079	9,768,286
厚 木 市	115,079,049	109,487,991	5,262,532	47,704,582	21,129,122
大 和 市	93,817,761	90,620,561	3,144,080	38,321,558	18,433,674
伊 勢 原 市	40,800,178	38,399,804	2,106,816	17,205,135	7,719,806
海 老 名 市	57,588,635	55,611,373	1,443,098	26,316,344	11,656,748
座 間 市	53,499,218	51,101,397	2,001,775	20,137,468	8,994,380
南 足 柄 市	20,426,948	19,511,190	860,616	6,792,682	2,764,788
綾 瀬 市	35,032,961	33,623,480	1,190,975	13,883,361	5,808,053
葉 山 町	14,392,115	13,553,003	776,544	5,976,361	3,055,557
寒 川 町	21,909,065	20,371,441	1,445,752	9,440,262	3,382,634
大 磯 町	13,094,624	12,457,973	610,932	4,815,786	2,439,965
二 宮 町	10,486,357	10,095,561	370,581	3,322,370	1,762,110
中 井 町	4,964,987	4,608,702	344,553	2,711,234	1,114,039
大 井 町	6,881,045	6,441,026	399,247	2,668,647	1,009,699
松 田 町	6,039,732	5,535,865	395,466	1,532,945	666,318
山 北 町	6,220,745	6,010,945	188,973	1,608,022	578,182
開 成 町	8,873,884	8,174,409	559,271	3,528,370	1,880,508
箱 根 町	14,593,810	14,108,803	394,750	6,382,697	928,250
真 鶴 町	4,215,075	3,930,122	284,802	903,221	369,369
湯 河 原 町	11,616,278	11,051,797	451,637	3,788,624	1,392,782
愛 川 町	15,692,971	15,129,524	408,847	7,902,846	2,503,331
清 川 村	2,889,632	2,758,291	93,576	1,227,975	143,498

(注) 1 「普通会計」公営事業会計以外の会計を統合して一つの会計としてとらえた統計上の会計区分。

各地方公共団体間の財政比較や時系列比較などを可能とするため、様々な会計区分の決算を全国共通のルールに基づき区分し直したものを。

2 「実質収支」歳入総額－歳出総額－翌年度へ繰越すべき財源。

決算状況 — 歳入 —

市町村課調

歳	入 内 訳					
	地 方 特 例 等	地 方 交 付 金	地 方 交 付 税	国・県支出金	地 方 債	そ の 他
うち固定資産税						
695,264,698	12,631,480		129,350,911	1,273,573,662	288,535,619	981,519,033
708,955,830	11,689,364		138,632,931	1,188,706,018	286,639,212	883,420,536
728,398,537	63,714,082		154,703,337	1,215,042,598	265,664,618	964,172,079
700,824,942	62,109,745		138,668,494	1,189,767,487	260,243,912	926,446,116
27,573,595	1,604,337		16,034,843	25,275,111	5,420,706	37,725,963
299,873,125	28,134,136		48,814,285	539,466,149	109,571,020	436,191,785
136,363,452	11,754,610		380,625	214,446,795	58,284,000	145,737,212
49,560,949	5,491,556		29,606,311	103,293,295	18,603,000	68,336,306
26,239,841	2,084,753		20,264,131	45,474,376	10,533,800	37,930,133
21,736,388	1,453,058		2,198,086	29,889,267	7,137,513	24,015,434
13,776,468	928,409		21,466	17,641,045	2,617,400	19,174,450
33,503,795	2,602,016		63,583	49,000,689	7,558,800	37,071,130
15,141,239	1,031,553		4,289,483	23,645,492	6,231,985	21,908,471
14,980,420	1,491,122		4,456,209	25,724,338	10,947,099	22,748,558
3,410,442	309,215		2,553,329	5,684,658	1,041,110	6,797,753
2,159,943	194,222		5,479,022	4,962,243	1,748,492	3,972,668
9,524,736	875,260		6,500,965	18,573,711	2,461,300	11,953,252
21,336,707	1,256,029		98,439	26,861,941	13,025,000	26,133,058
15,396,742	1,496,271		3,399,257	30,515,242	2,667,694	17,417,739
7,562,129	586,008		1,667,117	11,324,953	1,888,300	8,128,665
11,804,823	871,367		53,523	14,972,239	2,448,900	12,926,262
8,794,819	795,169		4,578,279	14,450,938	1,689,300	11,848,064
3,260,842	225,632		2,076,209	4,288,115	532,614	6,511,696
6,398,082	529,359		2,168,175	9,552,001	1,256,585	7,643,480
2,212,003	163,024		1,440,492	2,746,325	603,296	3,462,617
4,783,052	315,941		5,983	4,628,179	887,100	6,631,600
2,122,740	176,474		1,897,557	2,530,816	331,900	3,342,091
1,368,292	150,666		2,280,810	2,076,116	376,300	2,280,095
1,441,600	47,139		313,097	774,786	-	1,118,731
1,461,602	109,451		1,319,810	1,542,207	20,000	1,220,930
783,795	55,348		1,483,181	1,176,894	223,500	1,567,864
829,895	49,438		1,910,005	921,058	212,792	1,519,430
1,468,274	120,123		714,922	1,878,300	560,400	2,071,769
4,551,646	48,280		70,756	1,215,309	1,556,000	5,320,768
469,504	29,086		1,649,067	561,555	127,518	944,628
1,727,238	102,613		2,134,254	1,571,013	171,300	3,848,474
4,182,941	222,317		281,780	3,281,518	337,900	3,666,610
171,013	14,437		533,129	371,035	12,700	730,356

3 歳入内訳の「その他」は、地方譲与税、利子割交付金、配当割交付金、株式等譲渡所得割交付金、分離課税所得割交付金、地方消費税交付金、ゴルフ場利用税交付金、自動車取得税交付金、軽油引取税交付金、自動車税環境性能割交付金、法人事業税交付金、交通安全対策特別交付金、分担金及び負担金、使用料、手数料、国有提供施設等所在市町村助成交付金、財産収入、寄附金、繰入金、繰越金、諸収入を指す。

8 市町村普通会計決算状況

1 歳出(目的別)

単位 千円

市町村名	目的別				
	議会費	総務費	民生費	衛生費	労働費
令和4年度	13,137,437	353,677,107	1,735,705,910	456,873,289	5,668,994
5年度	13,209,940	367,970,849	1,803,111,903	375,433,051	5,110,556
6年度	13,445,833	373,240,094	1,895,075,405	355,785,862	5,088,501
市計	11,824,898	346,866,131	1,852,242,767	341,816,524	4,860,519
町村計	1,620,935	26,373,963	42,832,638	13,969,338	227,982
横浜市	3,115,473	116,548,755	834,752,957	128,260,373	1,295,830
川崎市	1,842,602	56,133,829	326,100,635	74,062,842	668,844
相模原市	971,493	29,173,026	154,322,741	27,934,891	392,985
横須賀市	760,467	18,561,743	72,335,794	14,071,926	324,982
平塚市	444,320	8,685,395	48,016,288	9,336,728	333,984
鎌倉市	376,877	9,858,374	30,375,628	6,503,394	89,031
藤沢市	666,814	18,400,074	82,809,948	17,430,153	421,980
小田原市	428,796	8,830,167	36,108,052	9,114,438	124,136
茅ヶ崎市	408,128	8,592,762	40,569,570	11,014,526	233,597
逗子市	213,006	4,576,948	9,955,757	2,388,403	21,397
三浦市	179,619	3,936,812	7,305,261	2,210,974	44,156
秦野市	340,622	5,635,176	28,880,305	4,318,803	139,609
厚木市	422,685	18,313,534	43,031,907	11,213,428	285,499
大和市	389,538	8,616,662	46,641,931	8,655,296	216,027
伊勢原市	259,932	4,303,391	17,693,154	3,223,281	78,546
海老名市	295,650	9,271,499	24,548,255	4,175,271	83,969
座間市	276,746	8,665,788	26,182,482	3,644,348	63,763
南足柄市	178,003	4,561,963	6,900,168	1,523,431	4,977
綾瀬市	254,127	4,200,233	15,711,934	2,734,018	37,207
葉山町	173,787	2,037,060	4,893,202	2,207,903	4,493
寒川町	196,948	4,061,442	7,643,778	2,161,595	26,308
大磯町	138,412	2,111,569	4,234,468	1,123,588	10,780
二宮町	121,631	1,725,598	3,671,807	877,313	6,415
中井町	90,300	770,881	1,300,866	308,690	-
大井町	93,459	950,651	2,446,266	557,258	10,000
松田町	83,226	1,010,960	1,691,985	354,361	8,263
山北町	86,206	1,511,835	1,528,426	519,497	-
開成町	99,384	1,770,356	2,769,393	649,903	-
箱根町	119,884	4,344,713	1,798,666	1,583,659	1,342
真鶴町	68,815	674,901	1,065,135	533,391	-
湯河原町	128,345	2,549,455	3,200,681	1,359,272	830
愛川町	153,120	2,065,267	6,088,005	1,503,941	159,551
清川村	67,418	789,275	499,960	228,967	-

(注) 目的別歳出の「その他」は、災害復旧費、公債費、諸支出金、前年度繰上充用金を指す。

一 目的・性質別歳出 一

市町村課調

歳 出		内 訳			
農林水産業費	商 工 費	土 木 費	消 防 費	教 育 費	そ の 他
11,991,441	238,685,119	468,388,758	122,689,728	660,383,383	425,135,947
12,055,877	152,199,192	458,465,532	132,112,777	661,801,121	395,016,957
12,372,332	154,308,801	465,824,221	129,883,797	731,626,655	404,528,530
10,753,219	151,331,783	452,662,856	122,556,065	715,467,912	396,569,895
1,619,113	2,977,018	13,161,365	7,327,732	16,158,743	7,958,635
1,904,222	92,606,142	236,206,539	45,043,394	355,259,670	210,769,474
456,688	25,263,435	77,255,087	18,870,401	154,318,721	76,872,035
808,359	12,124,523	28,599,815	9,745,336	60,208,884	27,989,737
1,090,600	3,074,590	17,690,789	6,382,459	19,548,043	17,474,219
893,481	2,509,478	8,269,762	3,754,682	18,717,868	6,428,517
221,746	938,632	8,887,830	3,435,982	8,733,451	4,289,502
504,436	2,000,392	18,938,225	6,088,080	18,788,202	9,826,379
1,076,867	1,354,684	6,665,516	4,566,060	11,375,574	6,308,161
250,680	3,294,531	9,687,096	3,845,766	15,755,205	5,914,761
23,139	159,819	1,846,055	1,046,461	2,271,485	1,759,808
321,697	276,135	2,529,084	904,716	1,212,334	2,046,001
632,746	1,375,012	6,139,694	3,113,460	5,755,932	3,346,291
903,669	3,354,543	10,543,992	3,469,159	11,713,024	6,236,551
117,470	1,593,320	5,436,471	2,892,676	10,121,103	5,940,067
452,574	585,087	3,534,026	1,960,172	3,630,042	2,679,599
384,063	239,256	3,422,332	3,099,459	7,100,822	2,990,797
68,917	138,891	2,475,861	1,938,689	5,009,292	2,636,620
459,847	135,932	1,775,039	811,380	1,851,083	1,309,367
182,018	307,381	2,759,643	1,587,733	4,097,177	1,752,009
41,637	138,681	1,749,112	609,879	1,175,377	521,872
113,839	269,192	1,633,327	816,362	2,459,563	989,087
108,068	184,352	1,772,129	659,771	1,315,483	799,353
111,246	68,257	899,422	759,059	1,147,003	707,810
180,641	111,836	976,577	189,559	606,556	72,796
136,754	60,221	607,174	378,325	943,799	257,119
85,981	232,318	529,608	222,521	864,371	452,271
147,965	150,795	542,498	219,040	817,619	487,064
57,206	72,095	1,005,687	363,737	815,589	571,059
136,803	898,896	812,193	1,131,895	2,420,119	860,633
55,445	102,105	282,805	202,154	522,048	423,323
134,758	373,128	700,745	779,162	874,149	951,272
174,124	146,466	1,376,370	787,791	1,872,633	802,256
134,646	168,676	273,718	208,477	324,434	62,720

8 市町村普通会計決算状況

2 歳出（性別別）

単位 千円

市町村名	性		質 別		
	人件費	物件費	維持補修費	扶助費	補助費等
令和4年度	808,652,817	619,142,039	35,366,390	1,252,280,123	362,347,288
5年度	794,727,026	558,528,315	36,572,580	1,302,220,966	341,689,071
6年度	864,423,536	586,994,972	29,824,101	1,383,245,556	325,100,472
市 計	835,770,399	563,433,707	28,884,105	1,359,235,420	309,954,225
町 村 計	28,653,137	23,561,265	939,996	24,010,136	15,146,247
横 浜 市	386,294,741	221,082,196	8,452,418	621,491,633	152,009,127
川 崎 市	164,219,269	98,830,676	6,870,006	253,650,102	48,429,280
相 模 原 市	78,666,379	46,541,330	4,263,474	116,828,981	14,847,029
横 須 賀 市	29,882,760	27,712,560	695,085	48,865,167	12,742,861
平 塚 市	16,918,280	15,000,311	1,145,067	32,841,988	8,726,344
鎌 倉 市	13,442,251	15,640,872	426,626	19,312,310	5,747,082
藤 沢 市	30,241,900	31,221,216	1,283,361	57,348,621	12,662,359
小 田 原 市	15,829,287	13,600,337	392,141	24,700,799	7,797,129
茅 ヶ 崎 市	16,020,331	12,587,837	471,272	27,973,551	7,801,599
逗 子 市	5,043,020	4,187,539	133,017	6,012,696	1,317,015
三 浦 市	3,221,133	2,946,088	175,134	4,703,027	2,508,845
秦 野 市	10,699,296	9,003,539	410,098	19,508,944	4,541,651
厚 木 市	16,867,696	17,456,481	1,768,023	29,843,253	8,509,156
大 和 市	14,016,207	15,033,085	548,029	34,595,527	7,225,700
伊 勢 原 市	6,950,779	5,606,858	283,856	12,479,348	2,925,123
海 老 名 市	8,832,727	10,626,735	406,800	16,729,897	4,581,916
座 間 市	9,039,368	7,055,199	629,217	18,066,848	2,722,549
南 足 柄 市	3,105,485	3,751,997	400,487	4,460,760	2,029,004
綾 瀬 市	6,479,490	5,548,851	129,994	9,821,968	2,830,456
葉 山 町	3,158,001	2,026,603	47,336	2,640,103	1,446,633
寒 川 町	3,166,739	3,751,176	102,865	5,099,215	1,846,744
大 磯 町	2,773,526	1,871,203	93,762	2,412,717	1,199,284
二 宮 町	2,242,534	1,562,333	125,745	2,080,214	965,904
中 井 町	1,045,325	845,590	47,574	607,210	751,420
大 井 町	1,503,383	1,015,148	38,493	1,527,670	1,044,097
松 田 町	1,083,798	805,069	13,902	947,789	697,689
山 北 町	1,361,848	1,116,039	39,755	638,667	724,600
開 成 町	1,181,188	1,359,868	46,672	1,864,356	1,102,869
箱 根 町	3,351,638	3,726,742	226,598	641,845	812,259
真 鶴 町	850,121	537,970	19,781	491,675	879,848
湯 河 原 町	2,479,731	2,024,371	50,003	1,294,016	1,735,836
愛 川 町	3,745,042	2,464,442	71,489	3,593,031	1,282,883
清 川 村	710,263	454,711	16,021	171,628	656,181

－ 目的・性質別歳出 － (つづき)

市町村課調

歳		出			内			訳	
普通建設 事業費	災害復旧 事業費	失業対策 事業費	公債費	積立金	投資及び出資 金・貸付金	繰出金			
431,868,767	523,746	-	407,681,685	83,282,093	200,557,016	290,635,149			
442,687,949	345,709	-	378,357,699	90,033,741	127,540,463	303,784,236			
447,950,891	1,027,872	-	387,165,462	72,521,306	133,816,882	309,108,981			
435,374,892	765,852	-	379,468,847	63,728,298	133,025,931	297,310,893			
12,575,999	262,020	-	7,696,615	8,793,008	790,951	11,798,088			
201,358,816	-	-	195,997,408	25,685,012	87,710,344	125,681,134			
96,769,540	-	-	75,371,100	2,417,752	21,811,225	43,476,169			
24,469,638	143,242	-	27,786,894	5,031,045	10,165,757	23,528,021			
14,094,858	72,509	-	17,401,710	1,940,760	2,079,020	15,828,322			
12,149,320	210,586	-	6,215,599	2,999,541	2,315,480	8,867,987			
5,379,509	-	-	4,289,502	2,438,663	337,000	6,696,632			
13,685,911	-	-	9,826,117	3,558,599	1,154,743	14,891,856			
8,759,788	198,303	-	6,109,858	31,865	1,102,516	7,430,428			
14,586,387	480	-	5,914,281	4,528,723	2,041,514	7,640,647			
1,425,148	20,152	-	1,739,656	1,745,677	20,000	2,618,358			
2,722,444	-	-	2,046,001	445,607	26,300	2,172,210			
5,395,053	5,601	-	3,340,690	587,972	366,000	5,818,806			
16,292,168	-	-	6,236,551	3,280,222	1,891,000	7,343,441			
4,136,372	-	-	5,940,067	272,178	1,195,000	7,658,396			
2,955,588	88,155	-	2,591,444	351,178	587,040	3,580,435			
3,880,071	-	-	2,990,797	2,810,072	75,200	4,677,158			
2,921,546	-	-	2,636,620	3,398,304	50,360	4,581,386			
1,192,646	26,824	-	1,282,543	1,737,775	35,747	1,487,922			
3,200,089	-	-	1,752,009	467,353	61,685	3,331,585			
1,436,104	-	-	521,872	856,921	54,000	1,365,430			
1,664,960	-	-	989,087	2,032,456	90,000	1,628,199			
1,130,024	100,513	-	698,840	873,828	27,000	1,277,276			
938,517	-	-	707,810	317,155	25,000	1,130,349			
826,140	7,029	-	65,767	2,667	16,839	393,141			
400,591	4,027	-	253,092	46,726	38,820	568,979			
682,563	4,453	-	447,818	350,752	15,000	487,032			
730,741	70,048	-	417,016	359,357	75,386	477,488			
911,302	-	-	571,059	531,904	7,480	597,711			
2,365,895	-	-	860,633	1,438,239	120,315	564,639			
53,453	-	-	423,323	181,680	-	492,271			
273,759	72,637	-	878,635	1,093,031	-	1,149,778			
869,934	3,313	-	798,943	443,098	315,111	1,542,238			
292,016	-	-	62,720	265,194	6,000	123,557			

9 県債現在高と借入・償還額

単位 千円

財政課調

会 計 別	前年度末 現在高	当 該 年 度 中		当 該 年 度 末 現 在 高
		借 入 額	償 還 額	
令 和 4 年 度	3,445,649,828	165,263,826	346,423,358	3,264,490,296
5 年 度	3,264,490,296	133,386,040	289,742,705	3,108,133,631
6 年 度	3,108,133,631	93,905,401	295,491,541	2,906,547,491
一 般 会 計	3,031,209,555	81,016,000	286,587,625	2,825,637,931
特 別 会 計	76,924,076	12,889,401	8,903,916	80,909,561
市町村自治振興事業会計	240,970	-	125,400	115,570
地方独立行政法人 神奈川県立病院機構資金会計	31,493,328	2,631,000	3,260,462	30,863,866
母子父子寡婦福祉資金会計	3,202,393	-	454,290	2,748,104
中小企業資金会計	3,618,386	332,401	506,598	3,444,188
県営住宅事業会計	38,368,999	9,926,000	4,557,166	43,737,833

- (注) 1 市場公募債及び銀行等引受債の満期一括償還に備えた公債管理特別会計への積立額を控除した額を表記している。
 2 千円未満端数調整しているため合計と符合しない。

10 県税・地方譲与税歳入予算額

税制企画課調

税 目	予 算 額	構成比	税 目	予 算 額	構成比
	千円	%		千円	%
県 税					
令和5年度	1,345,894,444	-	鉦 区 税	-	-
6 年 度	1,447,412,789	-	固 定 資 産 税	-	-
7 年 度	1,453,401,820	-	狩 猟 税	14,664	0.0
			(旧法)自動車取得税	-	-
県 民 税	439,891,839	30.3	(旧法)自 動 車 税	1,834	0.0
個 人	407,034,581	28.0			
法 人	28,901,687	2.0	地方譲与税		
利 子 割	3,955,571	0.3	令和5年度	176,819,503	-
事 業 税	362,830,351	25.0	6 年 度	201,775,910	-
個 人	21,208,010	1.5	7 年 度	201,443,490	-
法 人	341,622,341	23.5			
地 方 消 費 税	466,813,468	32.1	特別法人事業譲与税	198,729,935	98.6
不 動 産 取 得 税	35,014,810	2.4	地方揮発油譲与税	1,517,495	0.8
県 た ば こ 税	9,625,844	0.7	石 油 ガ ス 譲 与 税	37,077	0.0
ゴ ル フ 場 利 用 税	1,615,199	0.1	自 動 車 重 量 譲 与 税	1,011,238	0.5
軽 油 引 取 税	39,461,299	2.7	森 林 環 境 譲 与 税	147,745	0.1
自 動 車 税	98,132,512	6.7			
環 境 性 能 割	12,055,980	0.8			
種 別 割	86,076,532	5.9			

(注) 令和7年度分は当初予算額である。

11 県 税 収 入 実 績

単位 千円

税制企画課調

税 目	予 算 額	調 定 額	収 入 済 額	過 誤 納 金 還 付 未 済 額	不 納 欠 損 額	収 入 未 済 額
令 和 4 年 度	1,333,873,319	1,342,353,881	1,329,954,385	1,079,767	1,156,523	12,322,740
5 年 度	1,345,894,444	1,360,938,041	1,348,741,520	1,324,662	1,053,097	12,468,086
6 年 度	1,447,412,789	1,465,729,325	1,453,327,742	1,028,908	961,749	12,468,742
普 通 税	1,447,397,825	1,465,714,267	1,453,312,683	1,028,908	961,749	12,468,742
県 民 税	421,769,400	430,888,035	423,174,901	54,821	720,001	7,047,954
個 人	390,103,126	398,346,003	390,776,215	2	697,918	6,871,871
法 人	29,993,109	30,373,486	30,230,136	54,815	22,082	176,082
利 子 割	1,673,165	2,168,545	2,168,549	4	-	-
事 業 税	364,342,591	368,334,827	367,141,498	923,011	156,461	1,959,877
個 人	21,090,424	21,522,137	21,036,022	1,829	20,039	467,905
法 人	343,252,167	346,812,689	346,105,476	921,181	136,422	1,491,972
地 方 消 費 税	477,113,743	477,113,743	477,113,743	-	-	-
不 動 産 取 得 税	34,356,167	37,409,211	36,056,749	48,061	28,232	1,372,290
県 た ば こ 税	9,727,452	9,712,712	9,712,712	-	-	-
ゴ ル フ 場 利 用 税	1,615,199	1,641,845	1,641,845	-	-	-
軽 油 引 取 税	39,658,563	41,033,368	39,464,811	385	0	1,568,942
自 動 車 税	98,803,511	99,510,083	98,999,956	2,628	15,950	496,805
環 境 性 能 割	11,309,120	11,372,423	11,373,808	1,492	-	106
種 別 割	87,494,391	88,137,660	87,626,148	1,136	15,950	496,698
鉦 区 税	-	-	-	-	-	-
固 定 資 産 税	-	-	-	-	-	-
(旧法)自動車取得税	-	-	-	-	-	-
(旧法)自動車税	11,199	70,439	6,465	-	41,103	22,871
目 的 税	14,964	15,058	15,058	-	-	-
狩 猟 税	14,964	15,058	15,058	-	-	-

(注) 表示単位未満切捨て

12 税目別決算額の状況

(令和6年度) 税制企画課調

税 目	予 算 額 A	収 入 済 額 B	対予算額 収 入 率 B/A	前年度決算額 C	増 差 額 B-C	前年度比 B/C	
	千円	千円	%	千円	千円	%	
県 民 税	個人	390,103,126	390,776,215	100.2	373,508,022	17,268,192	104.6
	法人	29,993,109	30,230,136	100.8	26,483,692	3,746,444	114.1
	利子割	1,673,165	2,168,549	129.6	938,238	1,230,310	231.1
事 業 税	個人	21,090,424	21,036,022	99.7	20,615,324	420,697	102.0
	法人	343,252,167	346,105,476	100.8	322,946,935	23,158,541	107.2
地 方 消 費 税	477,113,743	477,113,743	100.0	422,603,932	54,509,810	112.9	
不 動 産 取 得 税	34,356,167	36,056,749	104.9	31,710,304	4,346,444	113.7	
県 た ば こ 税	9,727,452	9,712,712	99.8	9,824,145	△ 111,432	98.9	
ゴ ル フ 場 利 用 税	1,615,199	1,641,845	101.6	1,611,855	29,990	101.9	
軽 油 引 取 税	39,658,563	39,464,811	99.5	39,748,169	△ 283,358	99.3	
自 動 車 税	環境性能割	11,309,120	11,373,808	100.6	9,899,521	1,474,287	114.9
	種別割	87,494,391	87,626,148	100.2	88,616,415	△ 990,267	98.9
鉦 区 税	-	-	-	-	-	-	
固 定 資 産 税	-	-	-	-	-	-	
狩 猟 税	14,964	15,058	100.6	14,599	458	103.1	
(旧法)自動車取得税	-	-	-	200,306	△ 200,306	皆減	
(旧法)自動車税	11,199	6,465	57.7	20,055	△ 13,590	32.2	
合 計	1,447,412,789	1,453,327,742	100.4	1,348,741,520	104,586,222	107.8	
(法人二税)	373,245,276	376,335,613	100.8	349,430,627	26,904,985	107.7	

(注) 表示単位未満切捨て

13 国 税 徴 収 決 定 済

単位 百万円 (上段 徴収決定済額、下段 収納済額)

税 務 署 別	計	源 泉 所得稅	源泉所得稅及 復興特別所得稅	申 告 所得稅	申告所得稅及 復興特別所得稅	法 人 税	地 方 法人税
令和3年度	4,121,956	4,600	900,148	9,388	375,758	525,193	60,569
	3,994,721	550	896,053	689	361,712	520,868	60,274
4年度	4,293,375	4,799	940,310	8,601	374,403	669,529	77,437
	4,179,777	1,326	936,058	703	362,920	664,315	77,060
5年度	4,629,338	3,747	958,171	7,915	395,150	764,930	83,443
	4,504,806	703	953,646	770	379,073	759,269	82,987
鶴 見	151,852	76	27,035	220	11,658	17,970	1,908
	149,621	5	26,922	26	11,265	17,804	1,889
横 浜 中	863,900	499	209,600	294	24,029	188,154	20,609
	856,554	185	208,982	40	23,239	187,148	20,534
保 土 ヶ 谷	122,947	116	25,030	403	17,179	14,588	1,559
	118,809	6	24,848	30	16,571	14,357	1,538
横 浜 南	333,933	355	44,224	583	24,788	29,083	3,212
	316,350	28	43,859	56	23,731	28,503	3,169
神 奈 川	481,425	268	121,487	297	33,064	112,015	11,855
	475,960	132	121,172	30	32,037	111,679	11,822
戸 塚	135,194	178	26,355	350	22,848	20,540	2,146
	129,860	86	26,243	50	19,760	20,374	2,134
緑	262,198	215	52,086	472	50,911	33,435	3,611
	253,993	29	51,686	39	49,857	32,997	3,574
川 崎 南	669,421	160	92,766	386	13,019	84,772	9,236
	643,192	40	92,581	43	12,471	84,532	9,215
川 崎 北	346,690	274	84,106	564	38,588	56,575	6,631
	340,814	9	83,909	83	37,488	56,278	6,607
川 崎 西	91,480	48	16,570	199	19,875	11,641	1,209
	87,123	3	16,400	17	19,478	11,509	1,194
横 須 賀	100,254	173	28,480	480	9,402	16,502	1,829
	96,553	9	28,287	44	8,721	16,257	1,811
平 塚	169,134	187	36,240	535	15,756	41,609	4,755
	163,815	16	35,966	37	14,817	41,333	4,735
鎌 倉	86,697	55	16,732	120	19,995	7,656	797
	83,005	3	16,647	9	19,584	7,538	786
藤 沢	211,611	387	47,526	772	31,329	24,495	2,674
	204,619	36	47,178	50	30,254	24,106	2,645
小 田 原	91,830	99	19,956	405	10,197	11,937	1,254
	88,905	13	19,830	41	9,769	11,803	1,243
相 模 原	190,743	271	43,813	853	23,616	32,908	3,684
	183,707	27	43,389	99	22,570	32,425	3,648
厚 木	144,997	131	32,313	329	8,709	41,222	4,319
	142,028	56	32,139	20	8,245	41,052	4,305
大 和	175,032	256	33,852	653	20,187	19,828	2,155
	169,899	20	33,608	56	19,217	19,573	2,138

・ 収 納 済 額

東京国税局「統計情報」より作成

相 続 税	消費税	消費税及 地方消費税	酒 税	たばこ税及 たばこ特別税	揮発油税及 地方揮発油税	そ の 他	管 轄 区 域
279,980	205	1,355,024	73,761	24,717	505,370	7,245	
262,886	8	1,319,048	73,752	24,717	466,948	7,217	
282,408	183	1,374,874	75,162	26,204	453,226	6,238	
270,546	9	1,338,984	75,138	26,204	420,296	6,218	
312,908	164	1,583,054	52,282	26,132	433,903	7,538	
297,794	5	1,542,862	52,265	26,132	402,234	7,066	
6,561	2	46,099	X	-	-	X	横浜市鶴見区
6,505	-	44,889	X	-	-	X	
11,982	6	406,327	137	-	X	X	横浜市中区・西区
11,312	0	402,722	133	-	X	X	
17,903	5	46,050	2	-	-	111	横浜市保土ヶ谷区・
17,101	0	44,245	2	-	-	111	旭区・瀬谷区
20,659	8	61,941	17	-	X	X	横浜市南区・港南区・
20,110	0	58,813	16	-	X	X	磯子区・金沢区
26,581	4	174,918	22	-	X	X	横浜市神奈川区・
25,758	1	172,400	22	-	X	X	港北区
16,075	2	46,474	X	-	-	X	横浜市戸塚区・栄区・
15,938	-	45,054	X	-	-	X	泉区
41,452	10	79,743	X	0	-	X	横浜市緑区・青葉区・
38,433	0	77,114	X	0	-	X	都筑区
12,188	4	171,518	38	-	284,894	439	川崎市川崎区・幸区
12,072	0	167,531	38	-	264,230	439	
23,653	30	135,380	26	-	-	863	川崎市中原区・
22,802	0	133,206	26	-	-	405	高津区・宮前区
21,034	3	20,813	3	-	-	86	川崎市多摩区・麻生区
18,622	0	19,811	3	-	-	85	
6,560	7	35,849	16	-	-	956	横須賀市・三浦市
6,410	0	34,043	15	-	-	955	
14,297	21	55,517	24	-	X	X	平塚市・秦野市・
13,619	0	53,075	24	-	X	X	伊勢原市・中郡
19,701	-	21,554	44	-	-	44	鎌倉市・逗子市・
17,661	-	20,689	44	-	-	43	三浦郡
27,872	14	64,785	11,396	-	-	361	藤沢市・茅ヶ崎市・
26,755	0	61,841	11,395	-	-	360	高座郡
8,186	9	39,534	103	-	X	X	小田原市・南足柄市・
7,701	0	38,252	103	-	X	X	足柄上郡・足柄下郡
13,869	17	71,530	20	-	X	X	相模原市
13,053	2	68,314	19	-	X	X	
6,022	4	51,762	89	-	X	X	厚木市・愛甲郡
5,881	0	50,147	89	-	X	X	
18,312	18	53,258	39	26,132	X	X	大和市・海老名市・
18,063	0	50,714	38	26,132	X	X	座間市・綾瀬市

14 申告所得税納税者数

単位 人

東京国税局「統計情報」より作成

所得階級別	計		事業所得者		不動産所得者		給与所得者		雑所得者		他の区分に該当しない所得者	
	令和4年	5年	令和4年	5年	令和4年	5年	令和4年	5年	令和4年	5年	令和4年	5年
計	1,816,268	1,855,139	240,548	242,658	133,826	133,327	931,795	962,798	447,101	448,349	62,998	68,007
70万円以下	288,747	295,496	67,295	67,172	23,041	22,617	69,785	72,106	110,900	115,113	17,726	18,488
100万円以下	82,179	81,911	17,751	17,458	8,930	9,012	27,247	27,679	25,531	24,868	2,720	2,894
150万円以下	174,917	170,854	24,810	23,867	12,811	12,693	59,485	59,200	74,559	71,654	3,252	3,440
200万円以下	176,570	176,682	20,910	20,555	10,629	10,566	67,335	67,750	75,105	75,155	2,591	2,656
250万円以下	152,765	154,090	18,350	18,207	9,090	8,994	68,556	69,705	54,629	54,968	2,140	2,216
300万円以下	124,966	125,664	15,881	15,969	8,033	7,919	60,878	61,454	38,206	38,319	1,968	2,003
400万円以下	197,263	199,705	23,831	24,403	13,214	13,119	115,681	117,485	41,257	41,124	3,280	3,574
500万円以下	138,915	142,839	15,793	16,437	10,054	10,037	94,923	98,038	15,328	15,318	2,817	3,009
600万円以下	97,310	101,173	10,036	10,633	7,277	7,359	72,208	75,020	5,492	5,752	2,297	2,409
700万円以下	76,695	80,629	6,448	7,106	5,448	5,437	60,564	63,619	2,308	2,345	1,927	2,122
800万円以下	59,109	62,078	4,306	4,615	4,297	4,251	47,682	50,104	1,199	1,254	1,625	1,854
1,000万円以下	77,941	82,698	4,996	5,448	6,027	6,117	63,053	67,096	1,083	1,076	2,782	2,961
1,200万円以下	47,319	50,382	2,608	2,897	3,978	3,811	38,156	40,938	447	435	2,130	2,301
1,500万円以下	39,339	42,418	2,292	2,419	3,458	3,641	30,791	33,241	280	328	2,518	2,789
2,000万円以下	33,910	36,161	2,003	2,151	3,153	3,279	25,503	27,102	292	252	2,959	3,377
3,000万円以下	26,739	28,621	1,609	1,632	2,436	2,487	19,105	20,356	237	186	3,352	3,960
5,000万円以下	12,857	14,082	969	1,060	1,324	1,377	7,390	8,123	139	119	3,035	3,403
5,000万円 超	8,727	9,656	660	629	626	611	3,453	3,782	109	83	3,879	4,551

15 源泉所得・法人・酒・消費税関係

東京国税局「統計情報」より作成

年度別	源泉所得税		法人税		酒税		
	源泉徴収義務者数	うち給与所得者数	法人数	うち普通法人数	販売(消費)数量	免許場数	製造場数
	人	人	法人	法人	k1	場	場
令和3年度	395,640	214,000	209,243	183,156	519,557	290	81
4年度	395,780	212,475	212,485	185,880	515,268	292	92
5年度	395,914	213,360	216,036	188,184	537,747	304	102

年度別	消費税							
	個人事業者				法人			
	納税申告		還付申告		納税申告		還付申告	
	件数	税額	件数	税額	件数	税額	件数	税額
	件	千円	件	千円	件	千円	件	千円
令和3年度	56,438	37,969,916	4,580	3,770,080	114,608	905,838,648	11,224	367,071,109
4年度	54,729	38,524,227	2,806	3,042,176	113,474	968,796,206	10,539	495,598,634
5年度	121,892	41,555,311	4,322	2,771,447	125,220	1,114,532,436	11,091	522,575,127

15

県民経済計算・産業連関表

概 況

県民経済計算

神奈川県県民経済計算は、神奈川県における1年間の経済活動を、「生産」「分配」「支出」の三つの面から明らかにすることにより、県経済の規模や成長率、県民の所得水準、さらには県内の産業構造等を計量的にとらえ、県経済の実態を総合的、体系的に把握しようとするもので、国民経済計算（いわゆるGDP統計）の県版に当たる。

推計は、様々な統計報告書や本県独自の調査結果からデータを入手し、内閣府作成の「県民経済計算標準方式」に準じて行っている。

1 概 要

- ・令和4年度の名目県内総生産は35兆1594億円となった。
- ・令和4年度の県民所得は29兆3635億円、一人当たり県民所得は318万円となった。
- ・名目経済成長率は△0.6%と2年ぶりのマイナスとなり、実質経済成長率は0.9%と2年連続のプラスとなった。

2 主要データ

令和4年度神奈川県県民経済計算の概要

項 目	実 額	対前年度 増減率	備 考
生産面 名目県内総生産	35兆1594億円	△ 0.6%	県総人口 : 923.2万人 (令和4年10月1日現在) 県内就業者数 : 429.6万人※ 県民就業者数 : 504.0万人※
実質県内総生産	34兆9783億円	0.9%	
分配面 県民所得	29兆3635億円	△ 1.1%	
一人当たり県民所得	318万円	△ 1.1%	
支出面 名目県内総生産	35兆1594億円	△ 0.6%	
名目県民総所得	42兆4222億円	0.3%	
名目県内総生産の米ドル換算額	2597億ドル		フィンランド : 2819億ドル ポルトガル : 2552億ドル

※ 県民経済計算用推計値。県内就業者数は神奈川県内で就業する人数。県民就業者数は神奈川県に常住している就業者の数。

3 令和4年度の特徴

(1) 生産面

名目県内総生産は35兆1594億円となり、前年度に比べて0.6%減少した。
物価変動の影響を除いた実質県内総生産は前年度に比べて0.9%増加した。

(2) 分配面

県民所得は29兆3635億円となり、前年度に比べて1.1%減少した。
県民所得を県の総人口で割った一人当たり県民所得は318万円となり、前年度に比べて1.1%減少した。

※県民所得は、個人の所得水準を表すものではなく、企業の所得などを含む。

(3) 支出面

名目県内総生産に県外からの所得の受払いを加えた名目県民総所得は42兆4222億円となり、前年度に比べて0.3%増加した。

(4) 国際比較

令和4年度の名目県内総生産を米ドルに換算すると2597億ドルとなる。この額はフィンランド(2819億ドル)やポルトガル(2552億ドル)の国内総生産(GDP)に匹敵する。

※フィンランド、ポルトガルの金額はともに2022年暦年値

※1ドル=135.40円(令和4年度平均値)

(統計センター)

県民経済計算の生産面、分配面、支出面の関係

(数値は令和4年度名目値)

生産面	県内総生産 35兆1594億円 (製造業・卸売・小売業などの生産額の合計)		
	固定資本減耗 9兆5897億円	税一補助金* 3兆4691億円	県内純生産(要素費用表示) 22兆1006億円
分配面	営業余剰・混合所得 3兆6881億円		県内雇用者報酬 18兆4125億円
	域外からの要素所得(純) 7兆2629億円		
支出面	県民所得(要素費用表示) 29兆3635億円 (県内雇用者報酬+財産所得+企業所得)		
	県内総生産 35兆1594億円 (民間最終消費支出、総資本形成などの合計)		域外からの要素所得(純) 7兆2629億円
県民総所得 42兆4222億円			

* 「生産・輸入品に課される税(控除)補助金」を「税一補助金」と記載した。

産業連関表

産業連関表とは

神奈川県産業連関表は、1年間に県内で行われた財・サービスの産業間取引や産業と家計・県外・外国等との取引の状況を一覧表に取りまとめた加工統計である。

表の縦方向は各産業が財・サービスの生産のために用いた原材料や労働力等への支払いの内訳（費用構成）を示し、横方向は各産業で生産された財・サービスの販売先の内訳（販路構成）を示している。

また、雇用表は、従業上の地位別の従業者数を産業連関表の産業別に示したものである。

本県経済の循環構造

令和2年神奈川県産業連関表を用い、令和2年の本県経済の規模と循環構造を図式化したものが、次頁である。

令和2年に県内で生産された財・サービスの合計である「県内生産額」は、61兆4614億円で、平成27年の県内生産額65兆3251億円に対し5.9%減少した。県内生産額のうち財の生産は、19兆3501億円（県内生産額の31.5%）、サービスの生産は、42兆1113億円（同68.5%）となっている。

県内生産額の構成をみると、原材料等として生産に用いられた「中間投入」が27兆3261億円（県内生産額の44.5%）、また、県内生産額から中間投入を差し引いた「粗付加価値」が34兆1353億円（同55.5%）となっている。

粗付加価値の内訳をみると、賃金・俸給、社会保険料等からなる「雇用者所得」が、16兆9271億円（県内生産額の27.5%）、企業の営業利潤、個人事業主の所得等の「営業余剰」は5兆9317億円（同9.7%）、減価償却費や偶発損の「資本減耗引当」は8兆3913億円（同13.7%）、また、「その他」には、交際費等の企業の消費的支出からなる「家計外消費支出」、消費税等の「間接税」及び控除項目の「経常補助金」が含まれ、全体で2兆8852億円（同4.7%）となっている。

次に、総供給（＝総需要）についてみると、総供給は87兆6504億円で、総供給の内訳は、県内からの供給（県内生産額）が61兆4614億円、県外または国外からの供給（移輸入）が26兆1890億円となっている。また、総需要の内訳は、生産のための原材料等に使用された財・サービス（中間財）である「中間需要」が27兆3261億円（総需要の31.2%）、県内で最終財として消費又は投資された「県内最終需要」が38兆7276億円（同44.2%）、県外または国外での需要を賄うための「移輸出」が21兆5967億円（同24.6%）である。

県内最終需要の内訳をみると、家計外消費支出、民間消費支出、一般政府消費支出を合わせた「消費」が29兆5128億円（県内最終需要の76.2%）、政府や産業の投資である「県内総固定資本形成」と産業の製品・半製品在庫等の「在庫純増」を合わせた「投資」は、9兆2148億円（同23.8%）となっている。

（統計センター）

令和2年(2020年)神奈川県産業連関表からみた財・サービスの流れ

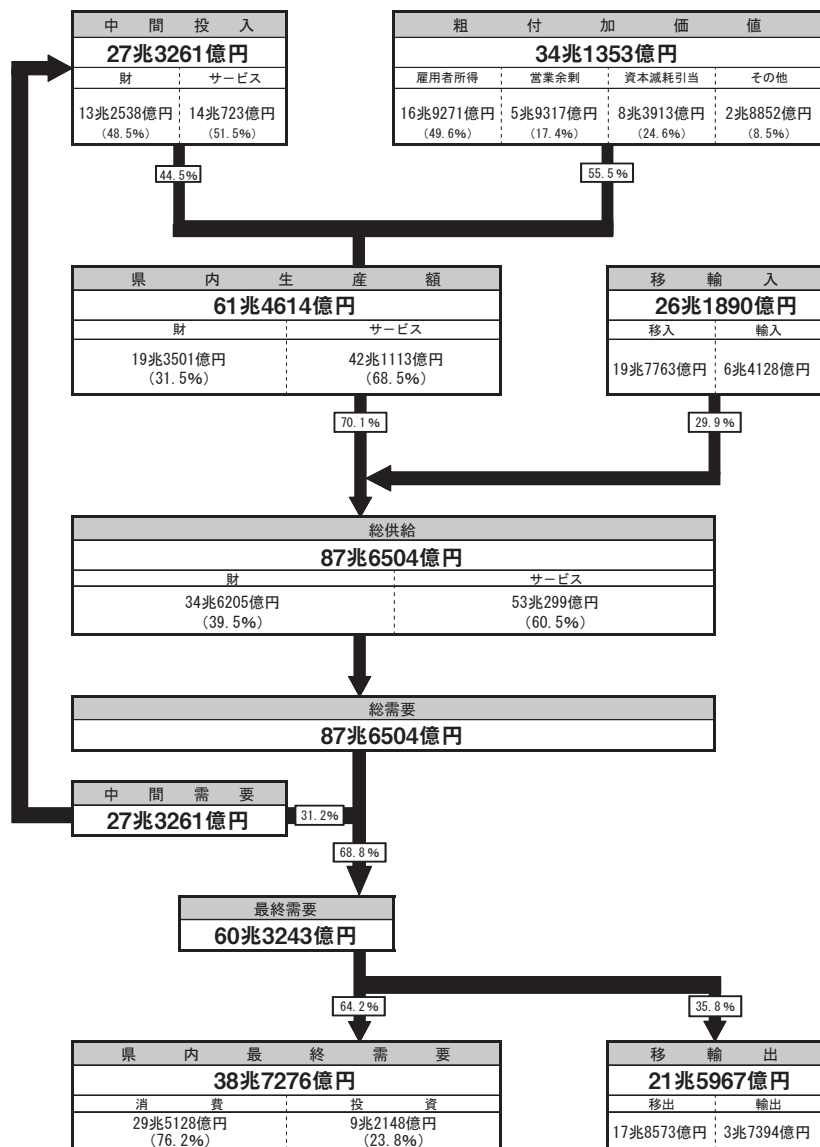

- (注) 1 粗付加価値の「その他」とは、家計外消費支出、間接税及び経常補助金である。
 2 「消費」とは、家計外消費支出、民間消費支出及び一般政府消費支出をいい、「投資」とは、県内総固定資本形成及び在庫純増をいう。
 3 四捨五入の関係で、内訳は必ずしも合計と一致しない。
 4 () は構成比を示す。

1 県内総生産（生産側）一名目－

令和4年度県民経済計算

項 目	実 数		対前年度 増 減 率	構 成 比	
	令和3年度	4 年 度	4 年 度	令和3年度	4 年 度
	百万円	百万円	%	%	%
農 林 水 産 業	36,400	37,439	2.9	0.1	0.1
農 業	29,482	30,121	2.2	0.1	0.1
林 業	427	492	15.2	0.0	0.0
水 産 業	6,491	6,826	5.2	0.0	0.0
飲 料 業	4,124	5,050	22.5	0.0	0.0
製 造 業	7,079,906	6,394,263	△ 9.7	20.0	18.2
食 料 品	690,012	702,901	1.9	2.0	2.0
織 維 製 品	19,852	26,187	31.9	0.1	0.1
パルプ・紙・紙加工品	64,590	69,110	7.0	0.2	0.2
化 学	1,006,000	1,069,604	6.3	2.8	3.0
石 油 ・ 石 炭 製 品	825,435	△ 76,840	△ 109.3	2.3	△ 0.2
窯 業 ・ 土 石 製 品	125,440	130,268	3.8	0.4	0.4
一 次 金 属	325,020	370,873	14.1	0.9	1.1
金 属 製 品	230,870	255,317	10.6	0.7	0.7
はん用・生産用・業務用機械	1,144,213	1,192,390	4.2	3.2	3.4
電子部品・デバイス	250,241	263,439	5.3	0.7	0.7
電 気 機 械	323,661	336,787	4.1	0.9	1.0
情 報 ・ 通 信 機 器	404,469	417,353	3.2	1.1	1.2
輸 送 用 機 械	1,178,514	1,201,920	2.0	3.3	3.4
印 刷 業	84,075	85,442	1.6	0.2	0.2
そ の 他 の 製 造 業	407,514	349,512	△ 14.2	1.2	1.0
電気・ガス・水道・廃棄物処理業	1,016,770	833,683	△ 18.0	2.9	2.4
建 設 業	1,764,319	1,575,287	△ 10.7	5.0	4.5
卸 売 ・ 小 売 業	3,010,131	3,138,490	4.3	8.5	8.9
運 輸 ・ 郵 便 業	1,575,004	1,841,929	16.9	4.5	5.2
宿 泊 ・ 飲 食 サ ー ビ ス 業	506,278	615,139	21.5	1.4	1.7
情 報 通 信 業	1,845,201	1,720,094	△ 6.8	5.2	4.9
金 融 ・ 保 険 業	1,122,758	1,250,959	11.4	3.2	3.6
不 動 産 業	5,722,981	5,720,642	△ 0.0	16.2	16.3
専門・科学技術・業務支援サービス業	3,949,108	4,051,725	2.6	11.2	11.5
公 務	1,340,524	1,378,699	2.8	3.8	3.9
教 育	1,087,779	1,100,001	1.1	3.1	3.1
保 健 衛 生 ・ 社 会 事 業	3,389,798	3,491,754	3.0	9.6	9.9
そ の 他 の サ ー ビ ス	1,631,989	1,639,534	0.5	4.6	4.7
小 計	35,083,070	34,794,688	△ 0.8	99.2	99.0
輸 入 品 に 課 さ れ る 税 ・ 関 税	725,678	924,392	27.4	2.1	2.6
(控除)総資本形成に係る消費税	454,003	559,708	23.3	1.3	1.6
県 内 総 生 産 (生 産 側)	35,354,745	35,159,372	△ 0.6	100.0	100.0

2 県内総生産（生産側）－実質：連鎖方式－

令和4年度県民経済計算

項 目	実 数（平成27暦年連鎖価格）			対前年度増減率	
	令和2年度	3 年 度	4 年 度	令和3年度	4 年 度
	百万円	百万円	百万円	%	%
農 林 水 産 業	30,572	34,039	35,057	11.3	3.0
農 業	25,071	28,811	30,202	14.9	4.8
林 業	415	305	410	△ 26.5	34.4
水 産 業	4,994	4,978	4,609	△ 0.3	△ 7.4
飲 料 製 造 業	4,296	3,485	2,869	△ 18.9	△ 17.7
食 料 品	6,760,123	7,392,709	7,154,411	9.4	△ 3.2
織 維 製 品	707,712	691,559	694,112	△ 2.3	0.4
パルプ・紙・紙加工品	19,163	20,214	26,768	5.5	32.4
化 学	54,776	59,857	68,873	9.3	15.1
石 油 ・ 石 炭 製 品	1,093,652	1,148,711	1,251,265	5.0	8.9
窯 業 ・ 土 石 製 品	507,513	691,444	431,835	36.2	△ 37.5
一 次 金 属	98,809	119,930	127,950	21.4	6.7
金 属 製 品	214,961	260,224	252,688	21.1	△ 2.9
はん用・生産用・業務用機械	205,103	223,440	234,396	8.9	4.9
電子部品・デバイス	1,113,096	1,234,818	1,302,553	10.9	5.5
電 気 機 械	270,041	299,633	304,258	11.0	1.5
情 報 ・ 通 信 機 器	371,237	378,335	383,509	1.9	1.4
輸 送 用 機 械	485,391	439,918	437,686	△ 9.4	△ 0.5
印 刷 業	1,161,590	1,348,791	1,296,235	16.1	△ 3.9
そ の 他 の 製 造 業	82,097	77,785	79,342	△ 5.3	2.0
電 気 ・ ガ ス ・ 水 道 ・ 廃 棄 物 処 理 業	424,679	401,774	340,761	△ 5.4	△ 15.2
建 設 業	967,565	979,914	1,084,035	1.3	10.6
卸 売 ・ 小 売 業	1,775,044	1,627,936	1,450,603	△ 8.3	△ 10.9
運 輸 ・ 郵 便 業	2,698,942	2,784,435	2,820,673	3.2	1.3
宿 泊 ・ 飲 食 サ ー ビ ス 業	1,358,218	1,466,180	1,718,982	7.9	17.2
情 報 通 信 業	544,048	481,704	571,631	△ 11.5	18.7
金 融 ・ 保 険 業	1,973,444	1,857,081	1,773,624	△ 5.9	△ 4.5
不 動 産 業	1,087,239	1,230,777	1,365,257	13.2	10.9
専 門 ・ 科 学 技 術 ・ 業 務 支 援 サ ー ビ ス 業	5,810,935	5,695,005	5,731,275	△ 2.0	0.6
公 務	3,338,633	3,607,197	3,681,984	8.0	2.1
教 育	1,381,331	1,300,297	1,311,393	△ 5.9	0.9
保 健 衛 生 ・ 社 会 事 業	1,079,449	1,061,677	1,072,201	△ 1.6	1.0
そ の 他 の サ ー ビ ス	3,165,019	3,385,456	3,551,005	7.0	4.9
	1,417,883	1,551,902	1,519,273	9.5	△ 2.1
小 計	33,362,096	34,415,612	34,812,904	3.2	1.2
輸 入 品 に 課 さ れ る 税 ・ 関 税	603,161	577,653	584,614	△ 4.2	1.2
(控除)総資本形成に係る消費税	327,757	345,308	405,125	5.4	17.3
実 質 県 内 総 生 産	33,640,598	34,649,908	34,978,323	3.0	0.9
開 差	3,098	1,951	△ 14,070	-	-

(注) 1 連鎖方式により生じる各項目の合計と県内総生産の差を「開差」としている。
2 連鎖方式では「加法整合性」が成立しないため、構成比は作成していない。

3 県民所得(分配)

令和4年度県民経済計算

項 目	実 数		対前年度 増 減 率	構 成 比	
	令和3年度	4 年 度	4 年 度	令和3年度	4 年 度
	百万円	百万円	%	%	%
県民雇用者報酬	23,071,532	23,680,643	2.6	77.7	80.6
賃金・俸給	20,262,451	20,769,587	2.5	68.2	70.7
雇主の社会負担	2,809,081	2,911,056	3.6	9.5	9.9
雇主の現実社会負担	2,711,705	2,887,124	6.5	9.1	9.8
雇主の帰属社会負担	97,376	23,932	△ 75.4	0.3	0.1
財 産 所 得 (非 企 業 部 門)	2,204,493	2,139,058	△ 3.0	7.4	7.3
受 取	2,294,158	2,218,360	△ 3.3	7.7	7.6
支 払	89,665	79,302	△ 11.6	0.3	0.3
一 般 政 府	17,828	29,658	66.4	0.1	0.1
受 取	86,879	89,371	2.9	0.3	0.3
支 払	69,051	59,713	△ 13.5	0.2	0.2
家 計	2,163,194	2,082,666	△ 3.7	7.3	7.1
利 子	483,208	529,102	9.5	1.6	1.8
受 取	501,147	545,126	8.8	1.7	1.9
支 払	17,939	16,024	△ 10.7	0.1	0.1
配 当 (受 取)	582,878	656,582	12.6	2.0	2.2
その他の投資所得(受取)	545,727	570,217	4.5	1.8	1.9
賃 貸 料 (受 取)	551,381	326,765	△ 40.7	1.9	1.1
対家計民間非営利団体	23,471	26,734	13.9	0.1	0.1
受 取	26,146	30,299	15.9	0.1	0.1
支 払	2,675	3,565	33.3	0.0	0.0
企 業 所 得	4,426,039	3,543,774	△ 19.9	14.9	12.1
民 間 法 人 企 業	1,522,737	748,938	△ 50.8	5.1	2.6
公 的 企 業	107,297	125,453	16.9	0.4	0.4
個 人 企 業	2,796,005	2,669,383	△ 4.5	9.4	9.1
農 林 水 産 業	△ 6,507	△ 5,014	22.9	△ 0.0	△ 0.0
そ の 他 の 産 業	1,075,712	1,041,075	△ 3.2	3.6	3.5
持 ち 家	1,726,800	1,633,322	△ 5.4	5.8	5.6
県民所得(要素費用表示)	29,702,064	29,363,475	△ 1.1	100.0	100.0
生産・輸入品に課される税 (控除)補助金(地方政府)	1,346,512	1,404,304	4.3	4.5	4.8
県民所得(第1次所得バランス)	31,048,576	30,767,779	△ 0.9	104.5	104.8
経常移転の受取(純)	1,790,261	1,427,265	△ 20.3	6.0	4.9
県民可処分所得	32,838,837	32,195,044	△ 2.0	110.6	109.6
(参 考) 県 民 総 所 得 (市 場 価 格 表 示)	42,294,533	42,422,234	0.3	142.4	144.5

4 県内総生産（支出側） 一名目一

令和4年度県民経済計算

項 目	実 数		対前年度 増減率	構 成 比	
	令和3年度	4 年 度	4 年 度	令和3年度	4 年 度
	百万円	百万円	%	%	%
民間最終消費支出	24,119,111	25,572,881	6.0	68.2	72.7
家計最終消費支出	23,529,528	25,007,060	6.3	66.6	71.1
食料・非アルコール飲料	3,759,419	3,938,982	4.8	10.6	11.2
アルコール飲料・たばこ	575,344	582,545	1.3	1.6	1.7
被服・履物	796,058	927,722	16.5	2.3	2.6
住居・電気・ガス・水道	6,685,471	6,886,318	3.0	18.9	19.6
家具・家庭用機器・家事サービス	981,540	1,064,197	8.4	2.8	3.0
保健・医療	948,357	986,196	4.0	2.7	2.8
交 通	1,830,267	2,029,600	10.9	5.2	5.8
情報・通信	1,278,461	1,298,785	1.6	3.6	3.7
娯楽・スポーツ・文化	1,523,046	1,615,572	6.1	4.3	4.6
教育サービス	557,046	533,620	△ 4.2	1.6	1.5
外食・宿泊サービス	1,249,785	1,512,998	21.1	3.5	4.3
保険・金融サービス	1,391,725	1,523,812	9.5	3.9	4.3
個別ケア・社会保護・その他	1,953,009	2,106,713	7.9	5.5	6.0
対家計民間非営利 団体最終消費支出	589,583	565,821	△ 4.0	1.7	1.6
地方政府等最終消費支出	4,927,986	5,105,106	3.6	13.9	14.5
総資本形成	7,995,141	9,128,808	14.2	22.6	26.0
総固定資本形成	8,115,059	8,810,535	8.6	23.0	25.1
民間	6,843,690	7,315,842	6.9	19.4	20.8
住宅	1,484,577	1,573,805	6.0	4.2	4.5
企業設備	5,359,113	5,742,037	7.1	15.2	16.3
公的	1,271,369	1,494,693	17.6	3.6	4.3
住宅	26,439	35,418	34.0	0.1	0.1
企業設備	294,929	577,421	95.8	0.8	1.6
一般政府	950,001	881,854	△ 7.2	2.7	2.5
在庫変動	△ 119,918	318,273	-	△ 0.3	0.9
民間企業	△ 117,201	245,979	-	△ 0.3	0.7
公的企業・一般政府	△ 2,717	72,294	-	△ 0.0	0.2
移出入(純)・統計上の不突合	△ 1,687,493	△ 4,647,423	-	△ 4.8	△ 13.2
財貨・サービスの移出入(純)	△ 2,521,854	△ 3,801,738	-	△ 7.1	△ 10.8
統計上の不突合	834,361	△ 845,685	-	2.4	△ 2.4
県内総生産（支出側）	35,354,745	35,159,372	△ 0.6	100.0	100.0
(参考)域外からの要素所得(純)	6,939,788	7,262,862	4.7	19.6	20.7
県民総所得 （市場価格表示）	42,294,533	42,422,234	0.3	119.6	120.7

5 県内総生産（支出側）－実質：連鎖方式－

令和4年度県民経済計算

項 目	実 数（平成27暦年連鎖価格）			対前年度増減率	
	令和2年度	3 年 度	4 年 度	令和3年度	4 年 度
	百万円	百万円	百万円	%	%
民間最終消費支出	22,964,369	23,506,087	24,174,407	2.4	2.8
家計最終消費支出	22,345,192	22,923,235	23,628,803	2.6	3.1
食料・非アルコール飲料	3,515,988	3,560,056	3,516,948	1.3	△ 1.2
アルコール飲料・たばこ	492,067	488,407	479,461	△ 0.7	△ 1.8
被服・履物	737,412	765,440	872,739	3.8	14.0
住居・電気・ガス・水道	6,752,763	6,746,187	6,831,665	△ 0.1	1.3
家具・家庭用機器・家事サービス	899,371	955,735	979,924	6.3	2.5
保健・医療	921,046	966,725	1,015,650	5.0	5.1
交 通	1,673,752	1,699,412	1,843,415	1.5	8.5
情 報 ・ 通 信	1,381,204	1,444,589	1,424,106	4.6	△ 1.4
娯楽・スポーツ・文化	1,334,362	1,427,410	1,486,267	7.0	4.1
教育サービス	542,819	545,589	514,581	0.5	△ 5.7
外食・宿泊サービス	1,207,787	1,176,822	1,360,610	△ 2.6	15.6
保険・金融サービス	1,210,016	1,331,794	1,387,807	10.1	4.2
個別ケア・社会保護・その他	1,730,101	1,865,338	1,950,660	7.8	4.6
対家計民間非営利 団体最終消費支出	620,454	583,168	545,107	△ 6.0	△ 6.5
地方政府等最終消費支出	4,741,131	4,884,030	4,990,328	3.0	2.2
総 資 本 形 成	7,302,029	7,548,036	8,227,370	3.4	9.0
総固定資本形成	7,675,638	7,664,074	7,964,937	△ 0.2	3.9
民間	6,417,316	6,487,046	6,639,850	1.1	2.4
住 宅	1,312,645	1,309,151	1,320,306	△ 0.3	0.9
企 業 設 備	5,108,796	5,182,895	5,326,565	1.5	2.8
公 的	1,253,725	1,174,685	1,320,080	△ 6.3	12.4
住 宅	29,133	23,797	30,066	△ 18.3	26.3
企 業 設 備	314,930	277,189	519,731	△ 12.0	87.5
一 般 政 府	910,351	873,966	774,916	△ 4.0	△ 11.3
在 庫 変 動	△ 395,963	△ 114,621	268,672	-	-
民 間 企 業	△ 282,090	△ 108,620	205,840	-	-
公 的 企 業 ・ 一 般 政 府	△ 98,067	△ 1,996	43,342	-	-
移出入(純)・統計上の不適合・開差	△ 1,366,931	△ 1,288,245	△ 2,413,783	-	-
県内総生産（支出側）	33,640,598	34,649,908	34,978,323	3.0	0.9

(注) 連鎖方式では「加法整合性」が成立しないため、構成比は作成していない。

6 関 連 指 標

神奈川県関連指標

令和4年度県民経済計算

項 目		実 数			対 前 年 度 増 減 率	
		令和2年度	3 年 度	4 年 度	令和3年度	4 年 度
					%	%
経 済 規 模						
名目県内総生産 ^{注1}	億円	343,077	353,547	351,594	3.1	△ 0.6
実質県内総生産 ^{注2}	億円	336,406	346,499	349,783	3.0	0.9
県民所得	億円	285,989	297,021	293,635	3.9	△ 1.1
1人当たり県民所得 ^{注3}	万円	309.6	321.6	318.0	3.9	△ 1.1
1人当たり県内総生産 ^{注3}	万円	371.4	382.8	380.8	3.1	△ 0.5
1人当たり県民総所得 ^{注3}	万円	438.6	457.9	459.5	4.4	0.3
県内雇用者数 ^{注4}	万人	383.8	387.1	392.4	0.8	1.4
県民雇用者数 ^{注4}	万人	456.4	460.6	466.7	0.9	1.3

- (注) 1 対前年度増減率は名目県内経済成長率に相当。
 2 対前年度増減率は実質県内経済成長率に相当。
 3 各年10月1日現在の総人口（総務省統計局）により計算。
 4 二重雇用分を含んだ数字であるため、国勢調査等の人口統計数値とは一致しない。

国の関連指標

2022年度国民経済計算年次推計（内閣府経済社会総合研究所）

項 目		実 数			対 前 年 度 増 減 率	
		令和2年度	3 年 度	4 年 度	令和3年度	4 年 度
					%	%
経 済 規 模						
名目国内総生産 ^{注1}	兆円	539.0	553.6	566.5	2.7	2.3
実質国内総生産 ^{注2}	兆円	528.8	543.6	551.8	2.8	1.5
国民所得 ^{注3}	兆円	376.0	395.8	409.0	5.3	3.3
1人当たり国民所得 ^{注3}	万円	298.0	315.3	327.4	5.8	3.8
1人当たり国内総生産	万円	427.2	441.1	453.5	3.2	2.8
1人当たり国民総所得	万円	442.9	464.2	480.7	4.8	3.6

- (注) 1 名目国内総生産の対前年度増減率は名目経済成長率に相当。
 2 実質国内総生産の対前年度増減率は実質経済成長率に相当。
 3 県民経済計算においては中央政府等に係る一部の推計値がどの地域にも属さない域外の取扱いとされるため、「県民所得」と「国民所得」では推計の概念に違いが生じており、両者を単純に比較することはできない。

7 産 業 連 関 表

単位 億円

産出部門 投入部門		間 需 要													
		農 林 漁 業	飲 業	製 造 業	建 設	電 力 ・ ガ ス ・ 水 道	商 業	金 融 ・ 保 険	不 動 産	運 輸 ・ 郵 便	情 報 通 信	公 務	サ ー ビ ス	分 類 不 明	内 生 部 門 計
中 間 投 入	農 林 漁 業	57	0	4,018	41	0	7	0	0	0	0	0	574	0	4,697
	飲 業	0	0	9,109	73	5,768	0	0	0	0	0	0	3	1	14,955
	製 造 業	183	2	62,885	11,180	1,394	1,213	442	199	3,207	1,304	829	21,268	143	104,250
	建 設	3	0	351	35	716	151	56	949	327	128	147	611	68	3,541
	電力・ガス・水道	9	1	2,737	159	2,384	1,228	106	372	586	252	258	3,261	17	11,369
	商 業	53	0	6,036	2,058	185	365	87	117	633	356	159	5,690	19	15,757
	金 融 ・ 保 険	5	2	1,060	428	431	692	1,284	5,553	845	192	296	1,641	161	12,590
	不 動 産	0	0	375	254	195	1,489	306	4,269	856	1,264	66	3,078	94	12,247
	運 輸 ・ 郵 便	61	9	4,298	1,785	894	1,780	561	209	3,985	864	575	4,163	236	19,418
	情 報 通 信	4	0	808	349	362	1,640	918	254	269	5,299	500	5,420	202	16,025
公 務	0	0	0	0	0	0	0	0	0	0	0	0	471	471	
サ ー ビ ス	20	1	5,594	4,320	2,217	3,307	2,131	2,172	4,080	7,129	2,119	22,025	219	55,333	
分 類 不 明	6	0	433	616	88	154	157	275	117	121	6	634	0	2,608	
内 生 部 門 計	402	17	97,704	21,298	14,633	12,026	6,047	14,368	14,904	16,909	4,955	68,368	1,630	273,261	
粗 付 加 価 値	家計外消費支出(行)	7	0	1,161	508	126	595	397	145	260	315	163	1,474	9	5,159
	雇 用 者 所 得	173	11	23,572	14,021	1,848	21,066	5,055	4,743	8,840	12,133	5,979	71,796	34	169,271
	営 業 余 剰	133	4	8,315	1,641	2,706	3,742	3,733	23,159	220	5,701	0	7,298	2,664	59,317
	資 本 減 耗 引 当	128	4	15,086	1,864	4,662	3,609	1,228	22,629	4,880	5,537	6,362	17,762	163	83,913
	間 接 税 (控除)経常補助金	△ 10	0	△ 118	△ 196	△ 116	△ 31	△ 177	△ 22	△ 147	△ 0	0	△ 662	△ 14	△ 1,493
粗付加価値部門計	457	21	53,821	19,781	10,052	31,497	10,523	55,605	15,021	25,476	12,534	103,555	3,010	341,353	
県 内 生 産 額	858	38	151,525	41,079	24,685	43,523	16,571	69,973	29,925	42,385	17,489	171,923	4,640	614,614	

(生産者価格評価表 13部門)

令和2年神奈川県産業連関表

家計外消費支出(列)	最 終 需 要								需 要 合 計	(控除)移輸入		県 内 生 産 額
	民間消費支出	一般政府消費支出	県内総固定資本形成	在庫純増	県内最終需要計	移 輸 出		最終需要計		移 入	輸 入	
						移 出	輸 入					
36	2,829	0	46	45	2,956	519	8	3,482	8,180	△ 6,022	△ 1,300	858
△ 2	△ 4	0	△ 3	△ 85	△ 94	36	5	△ 53	14,902	△ 152	△ 14,711	38
899	41,812	2	18,790	△ 1,285	60,218	92,204	25,372	177,795	282,045	△ 94,011	△ 36,509	151,525
0	0	0	37,538	0	37,538	0	0	37,538	41,079	0	0	41,079
5	6,322	△ 90	0	0	6,237	7,037	45	13,319	24,689	△ 0	△ 4	24,685
906	36,241	5	3,888	68	41,108	13,345	2,400	56,853	72,610	△ 29,016	△ 71	43,523
0	12,716	0	0	0	12,716	449	883	14,048	26,637	△ 8,379	△ 1,688	16,571
0	53,544	4	3,305	0	56,853	1,909	21	58,784	71,030	△ 1,056	△ 2	69,973
203	10,741	26	448	50	11,468	6,351	4,326	22,145	41,563	△ 9,646	△ 1,993	29,925
100	15,133	5	8,381	△ 16	23,604	20,490	223	44,317	60,342	△ 15,791	△ 2,166	42,385
0	847	16,171	0	0	17,018	0	0	17,018	17,489	0	0	17,489
3,012	49,437	44,225	20,978	0	117,652	36,021	1,532	155,205	210,538	△ 33,636	△ 4,978	171,923
0	1	0	0	0	1	212	2,579	2,792	5,400	△ 54	△ 707	4,640
5,159	229,619	60,350	93,370	△ 1,222	387,276	178,573	37,394	603,243	876,504	△ 197,763	△ 64,128	614,614

8 産業連関表主要数値（13部門）

神奈川県産業連関表

部 門 名	生 産 額（名 目 値）			伸 び 率		寄 与 度	
	平成23年	27 年	令和2年	平成23-27年	平成27-令和2年	平成27年	令和2年
	億円	億円	億円	%	%	%	%
合 計	598,500	653,251	614,614	9.1	△ 5.9	9.1	△ 5.9
農 林 漁 業	1,368	1,498	858	9.5	△ 42.7	0.0	△ 0.1
農 産 業	79	79	38	0.2	△ 51.9	0.0	△ 0.0
製 造 業	192,898	186,137	151,525	△ 3.5	△ 18.6	△ 1.1	△ 5.3
建 設	29,736	32,941	41,079	10.8	24.7	0.5	1.2
電力・ガス・水道	21,628	29,666	24,685	37.2	△ 16.8	1.3	△ 0.8
商 業	40,116	50,394	43,523	25.6	△ 13.6	1.7	△ 1.1
金 融 ・ 保 険	15,437	17,286	16,571	12.0	△ 4.1	0.3	△ 0.1
不 動 産	66,532	70,878	69,973	6.5	△ 1.3	0.7	△ 0.1
運 輸 ・ 郵 便	30,258	38,730	29,925	28.0	△ 22.7	1.4	△ 1.3
情 報 通 信	29,848	31,459	42,385	5.4	34.7	0.3	1.7
公 務	18,003	19,231	17,489	6.8	△ 9.1	0.2	△ 0.3
サ ー ビ ス	149,915	172,544	171,923	15.1	△ 0.4	3.8	△ 0.1
分 類 不 明	2,682	2,410	4,640	△ 10.1	92.5	△ 0.0	0.3

(注) 伸び率、寄与度は百万円単位の数値で計算しているため、億円単位の数値で計算したものと異なる場合がある。

9 雇 用 表（13部門）

令和2年神奈川県産業連関表付帯表

単位 人

部 門 名	従業者総数	個人業主	家 族 従 業 者	有給役員 ・ 雇 用 者	雇 用 者		
					有給役員	常用雇 用 者	臨時雇 用 者
計	4,196,758	292,238	54,309	3,850,211	245,845	3,501,976	102,390
農 林 漁 業	45,574	16,778	8,290	20,506	2,524	12,277	5,705
農 産 業	277	20	0	257	41	212	4
製 造 業	500,022	20,941	2,928	476,153	26,908	444,607	4,638
建 設	280,960	41,818	6,998	232,144	47,595	177,651	6,898
電力・ガス・水道	18,327	2	0	18,325	315	17,997	13
商 業	668,135	22,906	6,184	639,045	41,578	587,289	10,178
金 融 ・ 保 険	73,319	1,482	122	71,715	2,896	68,651	168
不 動 産	108,696	14,667	3,826	90,203	30,711	58,233	1,259
運 輸 ・ 郵 便	223,021	15,669	4,219	203,133	6,898	192,140	4,095
情 報 通 信	192,843	13,019	593	179,231	10,887	167,797	547
公 務	110,857	-	-	110,857	-	110,581	276
サ ー ビ ス	1,973,704	144,913	21,146	1,807,645	75,469	1,663,592	68,584
分 類 不 明	1,023	23	3	997	23	949	25

16

公務員・選挙

1 知事・県議会議員・市町村議会議員・市町村長の定数と任期満了日

(令和7年3月31日現在) 選挙管理委員会調

市町村名等	議 員		長の任期満了日	市町村名等	議 員		長の任期満了日
	定数	任期満了日			定数	任期満了日	
知 事	人	…	R9. 4. 22	三 浦 郡	人		
県 議 会	105	R9. 4. 29	…	葉 山 町	14	R9. 4. 30	R10. 1. 19
横 浜 市	86	R9. 4. 29	R7. 8. 29	高 座 郡			
川 崎 市	60	R9. 5. 2	R7. 11. 18	寒 川 町	18	R11. 2. 24	R9. 9. 10
相 模 原 市	46	R9. 4. 29	R9. 4. 21	中 郡			
横 須 賀 市	39	R9. 5. 1	R7. 7. 9	大 磯 町	14	R9. 7. 15	R8. 12. 14
平 塚 市	26	R9. 4. 30	R9. 4. 29	二 宮 町	14	R8. 11. 29	R8. 11. 29
鎌 倉 市	26	R7. 5. 14	R7. 10. 31	足 柄 上 郡			
藤 沢 市	36	R9. 4. 30	R10. 2. 25	中 井 町	12	R9. 4. 29	R8. 11. 13
小 田 原 市	27	R9. 4. 30	R10. 5. 23	大 井 町	13	R10. 9. 30	R8. 12. 21
茅 ヶ 崎 市	28	R9. 4. 30	R8. 11. 17	松 田 町	12	R9. 9. 30	R7. 9. 22
逗 子 市	17	R8. 4. 5	R8. 12. 24	山 北 町	12	R9. 4. 30	R8. 7. 21
三 浦 市	13	R9. 4. 30	R7. 6. 28	開 成 町	12	R9. 4. 30	R9. 4. 25
秦 野 市	24	R9. 9. 10	R8. 1. 30	足 柄 下 郡			
厚 木 市	28	R9. 7. 31	R9. 2. 22	箱 根 町	14	R7. 9. 29	R10. 11. 14
大 和 市	28	R9. 5. 3	R9. 5. 1	真 鶴 町	10	R7. 9. 29	R9. 11. 11
伊 勢 原 市	20	R9. 4. 29	R10. 9. 30	湯 河 原 町	14	R10. 3. 31	R10. 6. 22
海 老 名 市	22	R9. 11. 14	R9. 12. 23	愛 甲 郡			
座 間 市	22	R10. 9. 30	R10. 9. 30	愛 川 町	14	R9. 10. 14	R8. 6. 28
南 足 柄 市	16	R9. 4. 29	R9. 4. 29	清 川 村	8	R7. 4. 30	R9. 2. 16
綾 瀬 市	20	R9. 4. 29	R10. 7. 24				

2 県議会議員第20回

選挙区別	候補者数	当選者数	党派別得票率								
			自由民主党	立憲民主党	日本維新の会	公明党	日本共産党	国民党	諸派	無所属	
	人	人	%	%	%	%	%	%	%	%	
県計	162	105	36.92	19.82	15.44	5.20	6.25	1.76	1.01	13.60	
横浜市	69	41	35.09	20.89	15.29	3.14	6.54	3.98	1.34	13.72	
鶴見区	5	3	33.32	15.60	15.85	18.32	16.92	…	…	…	
神奈川区	5	3	36.93	19.58	23.92	…	13.69	…	…	5.89	
西区	1	1	…	…	…	…	…	…	…	…	
中区	4	2	33.85	…	22.86	…	…	13.94	…	29.34	
南区	2	2	…	…	…	…	…	…	…	…	
港南区	4	2	40.39	…	19.58	…	…	19.46	…	20.56	
保土ヶ谷区	4	2	39.59	31.40	18.88	…	10.13	…	…	…	
旭区	5	3	28.33	34.20	…	20.56	9.62	…	…	7.29	
磯子区	4	2	42.52	22.49	19.34	…	…	…	…	15.65	
金沢区	3	2	40.97	38.48	20.55	…	…	…	…	…	
港北区	5	4	46.87	17.74	16.57	…	18.81	…	…	…	
緑区	2	2	…	…	…	…	…	…	…	…	
青葉区	7	4	41.89	22.98	13.97	…	…	…	13.99	7.18	
都筑区	4	2	39.71	28.21	22.84	…	…	…	…	9.24	
戸塚区	6	3	27.43	15.83	12.69	…	8.28	14.76	…	21.00	
栄区	3	1	…	24.71	20.03	…	…	…	…	55.26	
泉区	3	2	43.39	…	…	…	…	16.74	…	39.87	
瀬谷区	2	1	…	44.19	…	…	…	…	…	55.81	
川崎市	30	18	36.41	21.10	19.53	3.04	10.48	…	2.03	7.42	
川崎区	5	3	31.15	19.19	14.53	22.43	12.70	…	…	…	
幸区	4	2	39.80	28.73	18.64	…	12.83	…	…	…	
中原区	4	3	33.97	27.45	21.08	…	17.50	…	…	…	
高津区	5	3	48.92	17.98	17.53	…	15.57	…	…	…	
宮前区	4	3	39.42	18.47	28.71	…	…	…	13.40	…	
多摩区	4	2	34.98	33.41	18.72	…	12.89	…	…	…	
麻生区	4	2	25.85	…	15.84	…	…	…	…	58.32	

統一地方選挙状況

(令和5年4月9日執行) 選挙管理委員会調

選挙区別	候補者数	当選者数	党派別得票率							
			自由民主党	立憲民主党	日本維新の会	公明党	日本共産党	国民民主党	諸派	無所属
	人	人	%	%	%	%	%	%	%	%
相模原市	10	8	33.58	22.92	17.47	10.37	15.66
緑区	2	2
中央区	4	3	32.76	...	13.78	21.30	32.17
南区	4	3	34.35	44.67	20.98
横須賀市	7	4	41.10	...	9.93	18.18	12.80	17.99
平塚市	3	3
鎌倉市	2	2
藤沢市	7	5	29.81	17.99	11.10	14.31	10.67	16.12
小田原市	3	2	42.53	33.00	24.47
茅ヶ崎市	5	3	56.34	27.80	10.78	5.09
逗子市・葉山町	1	1
三浦市	1	1
秦野市	3	2	45.95	54.05
厚木市・愛川町・清川村	4	3	35.31	19.59	22.24	22.86
大和市	4	3	32.52	27.07	17.71	22.69
伊勢原市	2	1	56.65	43.35
海老名市	3	2	53.10	34.07	12.83
座間市	1	1
南足柄市・足柄下	1	1
綾瀬市	1	1
寒川町	2	1	51.05	48.95
大磯町・二宮町	2	1	48.68	51.32
足柄上	1	1

3 県 議 会

単位 人

選挙区別	定数	現員	会 派 別 議 員 数													
			自民	立民	未来	公明	維新	共産	立ネ	わ町	港南	県政	創和	高津	清進	
県 計	105	100	46	20	10	8	5	3	2	1	1	1	1	1	1	1
横 浜 市	41	40	20	9	2	2	1	2	2	1	1	-	-	-	-	-
鶴見区	3	3	1	-	-	1	-	1	-	-	-	-	-	-	-	-
神奈川区	3	2	1	-	-	-	1	-	-	-	-	-	-	-	-	-
西区	1	1	1	-	-	-	-	-	-	-	-	-	-	-	-	-
中区	2	2	1	-	1	-	-	-	-	-	-	-	-	-	-	-
南区	2	2	1	-	1	-	-	-	-	-	-	-	-	-	-	-
港南区	2	2	1	-	-	-	-	-	-	-	1	-	-	-	-	-
保土ヶ谷区	2	2	1	1	-	-	-	-	-	-	-	-	-	-	-	-
旭区	3	3	1	1	-	1	-	-	-	-	-	-	-	-	-	-
磯子区	2	2	1	1	-	-	-	-	-	-	-	-	-	-	-	-
金沢区	2	2	1	1	-	-	-	-	-	-	-	-	-	-	-	-
港北区	4	4	2	1	-	-	-	1	-	-	-	-	-	-	-	-
緑区	2	2	1	1	-	-	-	-	-	-	-	-	-	-	-	-
青葉区	4	4	2	1	-	-	-	-	1	-	-	-	-	-	-	-
都筑区	2	2	1	-	-	-	-	-	1	-	-	-	-	-	-	-
戸塚区	3	3	1	1	-	-	-	-	-	1	-	-	-	-	-	-
栄区	1	1	1	-	-	-	-	-	-	-	-	-	-	-	-	-
泉区	2	2	1	1	-	-	-	-	-	-	-	-	-	-	-	-
瀬谷区	1	1	1	-	-	-	-	-	-	-	-	-	-	-	-	-
川 崎 市	18	16	5	5	1	1	2	-	-	-	-	-	-	-	1	1
川崎区	3	3	1	1	-	1	-	-	-	-	-	-	-	-	-	-
幸区	2	2	1	1	-	-	-	-	-	-	-	-	-	-	-	-
中原区	3	2	-	1	-	-	1	-	-	-	-	-	-	-	-	-
高津区	3	3	-	1	-	-	1	-	-	-	-	-	-	-	1	-
宮前区	3	2	1	-	-	-	-	-	-	-	-	-	-	-	-	1
多摩区	2	2	1	1	-	-	-	-	-	-	-	-	-	-	-	-
麻生区	2	2	1	-	1	-	-	-	-	-	-	-	-	-	-	-

(注) 自民：自民党、立民：立憲民主党・かながわクラブ、未来：かながわ未来、公明：公明党、
 維新：日本維新の会、共産：共産党、立ネ：立憲神奈川ネット、わ町：わが町、港南：港南の会、
 県政：県政会、創和：創和会、高津：高津自由の会、清進：清進の会

議 員 数

(令和7年3月31日現在) 議会局調

選挙区別	定数	現員	会 派 別 議 員 数												
			自民	立民	未来	公明	維新	共産	立ネ	わ町	港南	県政	創和	高津	清進
相模原市	8	8	3	1	2	1	1	-	-	-	-	-	-	-	-
緑区	2	2	1	-	1	-	-	-	-	-	-	-	-	-	-
中央区	3	3	1	1	-	1	-	-	-	-	-	-	-	-	-
南区	3	3	1	-	1	-	1	-	-	-	-	-	-	-	-
横須賀市	4	4	1	-	1	1	-	1	-	-	-	-	-	-	-
平塚市	3	3	1	1	-	1	-	-	-	-	-	-	-	-	-
鎌倉市	2	2	1	1	-	-	-	-	-	-	-	-	-	-	-
藤沢市	5	5	2	-	1	1	-	-	-	-	-	1	-	-	-
小田原市	2	1	1	-	-	-	-	-	-	-	-	-	-	-	-
茅ヶ崎市	3	2	1	1	-	-	-	-	-	-	-	-	-	-	-
逗子市・葉山町	1	1	-	-	1	-	-	-	-	-	-	-	-	-	-
三浦市	1	1	1	-	-	-	-	-	-	-	-	-	-	-	-
秦野市	2	2	1	-	-	-	-	-	-	-	-	-	1	-	-
厚木市・愛川町・清川村	3	3	1	-	1	-	1	-	-	-	-	-	-	-	-
大和市	3	3	1	1	-	1	-	-	-	-	-	-	-	-	-
伊勢原市	1	1	1	-	-	-	-	-	-	-	-	-	-	-	-
海老名市	2	2	1	1	-	-	-	-	-	-	-	-	-	-	-
座間市	1	1	1	-	-	-	-	-	-	-	-	-	-	-	-
南足柄市・足柄下	1	1	1	-	-	-	-	-	-	-	-	-	-	-	-
綾瀬市	1	1	1	-	-	-	-	-	-	-	-	-	-	-	-
寒川町	1	1	1	-	-	-	-	-	-	-	-	-	-	-	-
大磯町・二宮町	1	1	-	-	1	-	-	-	-	-	-	-	-	-	-
足柄上	1	1	1	-	-	-	-	-	-	-	-	-	-	-	-

4 県内選出国会議員数

単位 人

(令和6年12月1日現在) 選挙管理委員会調

区 分	選挙区別	定 数	現 員	自由 民主 党	立 憲 民 主 党	公 明 党	日 本 維 新 の 会
衆 議 院	総 数	20	20	9	11	-	-
	第 1 区	1	1	-	1	-	-
	第 2 区	1	1	1	-	-	-
	第 3 区	1	1	1	-	-	-
	第 4 区	1	1	-	1	-	-
	第 5 区	1	1	1	-	-	-
	第 6 区	1	1	-	1	-	-
	第 7 区	1	1	-	1	-	-
	第 8 区	1	1	-	1	-	-
	第 9 区	1	1	-	1	-	-
	第 10 区	1	1	1	-	-	-
	第 11 区	1	1	1	-	-	-
	第 12 区	1	1	-	1	-	-
	第 13 区	1	1	-	1	-	-
	第 14 区	1	1	1	-	-	-
	第 15 区	1	1	1	-	-	-
	第 16 区	1	1	-	1	-	-
	第 17 区	1	1	1	-	-	-
	第 18 区	1	1	-	1	-	-
	第 19 区	1	1	1	-	-	-
第 20 区	1	1	-	1	-	-	
参 議 院 選 挙 区		8	7	2	2	2	1

- (注) 1 所属党派は各選挙時によるもの。
 2 衆議院の選挙区は小選挙区によるものであり、以下のとおり。
 第1区…横浜市 (中区・磯子区・金沢区)
 第2区…横浜市 (西区・南区・港南区)
 第3区…横浜市 (鶴見区・神奈川区)
 第4区…横浜市 (栄区)・鎌倉市・逗子市・三浦郡
 第5区…横浜市 (戸塚区・泉区)
 第6区…横浜市 (保土ヶ谷区・旭区)
 第7区…横浜市 (港北区)
 第8区…横浜市 (緑区・青葉区)
 第9区…川崎市 (多摩区・麻生区)
 第10区…川崎市 (川崎市・幸区)
 第11区…横須賀市・三浦市
 第12区…藤沢市・高座郡
 第13区…横浜市 (瀬谷区)・大和市・綾瀬市
 第14区…相模原市 (緑区・中央区)・愛甲郡
 第15区…平塚市・茅ヶ崎市・中郡 (大磯町)
 第16区…厚木市・伊勢原市・海老名市
 第17区…小田原市・秦野市・南足柄市・中郡 (二宮町)・足柄上郡・足柄下郡
 第18区…川崎市 (中原区・高津区)
 第19区…横浜市 (都筑区)・川崎市 (宮前区)
 第20区…相模原市 (南区)・座間市
 3 参議院の選挙区は神奈川県選挙区 (全県1区)

5 衆議院議員小選挙区別登録者数

単位 人

選挙管理委員会調

選挙区別	令和7年3月3日現在 における登録者数			令和6年3月1日現在 における登録者数			比較増減		
	計	男	女	計	男	女	計	男	女
総 数	7,700,582	3,809,474	3,891,108	7,707,653	3,815,370	3,892,283	△ 7,071	△ 5,896	△ 1,175
第 1 区	423,856	210,499	213,357	425,007	211,196	213,811	△ 1,151	△ 697	△ 454
第 2 区	434,666	213,797	220,869	435,648	214,548	221,100	△ 982	△ 751	△ 231
第 3 区	446,323	227,992	218,331	443,929	226,708	217,221	2,394	1,284	1,110
第 4 区	329,106	154,633	174,473	331,173	155,719	175,454	△ 2,067	△ 1,086	△ 981
第 5 区	362,586	176,321	186,265	362,894	176,652	186,242	△ 308	△ 331	23
第 6 区	376,593	183,290	193,303	378,095	184,153	193,942	△ 1,502	△ 863	△ 639
第 7 区	299,524	147,834	151,690	297,264	146,725	150,539	2,260	1,109	1,151
第 8 区	407,527	196,133	211,394	408,345	196,724	211,621	△ 818	△ 591	△ 227
第 9 区	334,475	165,217	169,258	333,175	164,701	168,474	1,300	516	784
第 10 区	330,623	175,633	154,990	329,532	175,195	154,337	1,091	438	653
第 11 区	361,202	178,247	182,955	365,465	180,417	185,048	△ 4,263	△ 2,170	△ 2,093
第 12 区	410,988	201,927	209,061	410,738	201,926	208,812	250	1	249
第 13 区	373,210	184,726	188,484	373,568	185,147	188,421	△ 358	△ 421	63
第 14 区	402,292	202,821	199,471	403,417	203,529	199,888	△ 1,125	△ 708	△ 417
第 15 区	452,427	221,557	230,870	452,732	221,727	231,005	△ 305	△ 170	△ 135
第 16 区	385,451	196,179	189,272	385,617	196,390	189,227	△ 166	△ 211	45
第 17 区	442,530	215,925	226,605	445,400	217,440	227,960	△ 2,870	△ 1,515	△ 1,355
第 18 区	413,297	206,560	206,737	411,230	205,492	205,738	2,067	1,068	999
第 19 区	368,683	179,347	189,336	368,493	179,562	188,931	190	△ 215	405
第 20 区	345,223	170,836	174,387	345,931	171,419	174,512	△ 708	△ 583	△ 125

- (注) 衆議院小選挙区の地域は、以下のとおり。
- 第 1 区…横浜市 (中区・磯子区・金沢区)
 - 第 2 区…横浜市 (西区・南区・港南区)
 - 第 3 区…横浜市 (鶴見区・神奈川区)
 - 第 4 区…横浜市 (栄区)・鎌倉市・逗子市・三浦郡
 - 第 5 区…横浜市 (戸塚区・泉区)
 - 第 6 区…横浜市 (保土ヶ谷区・旭区)
 - 第 7 区…横浜市 (港北区)
 - 第 8 区…横浜市 (緑区・青葉区)
 - 第 9 区…川崎市 (多摩区・麻生区)
 - 第 10 区…川崎市 (川崎区・幸区)
 - 第 11 区…横須賀市、三浦市
 - 第 12 区…藤沢市、高座郡
 - 第 13 区…横浜市 (瀬谷区) 大和市、綾瀬市
 - 第 14 区…相模原市 (緑区・中央区)、愛甲郡
 - 第 15 区…平塚市、茅ヶ崎市、中郡 (大磯町)
 - 第 16 区…厚木市、伊勢原市、海老名市
 - 第 17 区…小田原市、秦野市、南足柄市、中郡 (二宮町)、足柄上郡、足柄下郡
 - 第 18 区…川崎市 (中原区・高津区)
 - 第 19 区…横浜市 (都筑区)、川崎市 (宮前区)
 - 第 20 区…相模原市 (南区)、座間市

6 選 挙 人 名 簿

単位 人

市区町村別	令和7年3月3日現在 における登録者数			令和6年3月1日現在 における登録者数			比較増減		
	計	男	女	計	男	女	計	男	女
県 計	7,700,582	3,809,474	3,891,108	7,707,653	3,815,370	3,892,283	△ 7,071	△ 5,896	△ 1,175
市 計	7,457,529	3,690,593	3,766,936	7,462,156	3,695,193	3,766,963	△ 4,627	△ 4,600	△ 27
郡 計	243,053	118,881	124,172	245,497	120,177	125,320	△ 2,444	△ 1,296	△ 1,148
横 浜 市	3,132,686	1,541,471	1,591,215	3,132,994	1,542,481	1,590,513	△ 308	△ 1,010	702
鶴見区	240,374	124,376	115,998	239,372	123,803	115,569	1,002	573	429
神奈川区	205,949	103,616	102,333	204,557	102,905	101,652	1,392	711	681
西区	87,685	43,856	43,829	87,140	43,626	43,514	545	230	315
中区	121,498	63,241	58,257	121,136	63,104	58,032	362	137	225
南区	166,542	83,285	83,257	166,815	83,563	83,252	△ 273	△ 278	5
港南区	180,439	86,656	93,783	181,693	87,359	94,334	△ 1,254	△ 703	△ 551
保土ヶ谷区	171,112	84,058	87,054	171,720	84,473	87,247	△ 608	△ 415	△ 193
旭区	205,481	99,232	106,249	206,375	99,680	106,695	△ 894	△ 448	△ 446
磯子区	137,981	67,481	70,500	138,579	67,843	70,736	△ 598	△ 362	△ 236
金沢区	164,377	79,777	84,600	165,292	80,249	85,043	△ 915	△ 472	△ 443
港北区	299,524	147,834	151,690	297,264	146,725	150,539	2,260	1,109	1,151
緑区	150,532	73,619	76,913	150,694	73,820	76,874	△ 162	△ 201	39
青葉区	256,995	122,514	134,481	257,651	122,904	134,747	△ 656	△ 390	△ 266
都筑区	175,182	85,805	89,377	174,847	85,767	89,080	335	38	297
戸塚区	234,536	114,218	120,318	234,776	114,508	120,268	△ 240	△ 290	50
栄区	103,281	49,754	53,527	103,569	49,864	53,705	△ 288	△ 110	△ 178
泉区	128,050	62,103	65,947	128,118	62,144	65,974	△ 68	△ 41	△ 27
瀬谷区	103,148	50,046	53,102	103,396	50,144	53,252	△ 248	△ 98	△ 150
川 崎 市	1,271,896	640,952	630,944	1,267,583	639,183	628,400	4,313	1,769	2,544
川崎区	188,488	103,301	85,187	188,445	103,313	85,132	43	△ 12	55
幸区	142,135	72,332	69,803	141,087	71,882	69,205	1,048	450	598
中原区	219,731	110,221	109,510	218,476	109,635	108,841	1,255	586	669
高津区	193,566	96,339	97,227	192,754	95,857	96,897	812	482	330
宮前区	193,501	93,542	99,959	193,646	93,795	99,851	△ 145	△ 253	108
多摩区	185,795	94,077	91,718	184,303	93,340	90,963	1,492	737	755
麻生区	148,680	71,140	77,540	148,872	71,361	77,511	△ 192	△ 221	29
相 模 原 市	603,278	301,023	302,255	604,638	301,998	302,640	△ 1,360	△ 975	△ 385
緑区	140,789	70,798	69,991	141,325	71,178	70,147	△ 536	△ 380	△ 156
中央区	227,603	114,387	113,216	227,941	114,579	113,362	△ 338	△ 192	△ 146
南区	234,886	115,838	119,048	235,372	116,241	119,131	△ 486	△ 403	△ 83
横 須 賀 市	325,795	161,245	164,550	329,341	163,036	166,305	△ 3,546	△ 1,791	△ 1,755
平 塚 市	217,035	108,118	108,917	217,028	108,046	108,982	7	72	△ 65
鎌 倉 市	149,525	69,657	79,868	150,548	70,217	80,331	△ 1,023	△ 560	△ 463
藤 沢 市	370,455	181,484	188,971	370,043	181,360	188,683	412	124	288
小 田 原 市	159,247	77,055	82,192	159,815	77,373	82,442	△ 568	△ 318	△ 250

登 録 者 数 — 市 区 町 村 別 —

選挙管理委員会調

市区町村別	令和7年3月3日現在 における登録者数			令和6年3月1日現在 における登録者数			比 較 増 減		
	計	男	女	計	男	女	計	男	女
茅ヶ崎市	208,030	100,200	107,830	208,103	100,308	107,795	△ 73	△ 108	35
逗子市	49,496	22,872	26,624	49,943	23,105	26,838	△ 447	△ 233	△ 214
三浦市	35,407	17,002	18,405	36,124	17,381	18,743	△ 717	△ 379	△ 338
秦野市	134,173	66,749	67,424	134,689	67,045	67,644	△ 516	△ 296	△ 220
厚木市	185,409	95,593	89,816	186,091	95,930	90,161	△ 682	△ 337	△ 345
大和市	202,938	100,807	102,131	202,770	100,968	101,802	168	△ 161	329
伊勢原市	83,700	42,439	41,261	83,931	42,567	41,364	△ 231	△ 128	△ 103
海老名市	116,342	58,147	58,195	115,595	57,893	57,702	747	254	493
座間市	110,337	54,998	55,339	110,559	55,178	55,381	△ 222	△ 180	△ 42
南足柄市	34,656	16,908	17,748	34,959	17,089	17,870	△ 303	△ 181	△ 122
綾瀬市	67,124	33,873	33,251	67,402	34,035	33,367	△ 278	△ 162	△ 116
三浦郡葉山町	26,804	12,350	14,454	27,113	12,533	14,580	△ 309	△ 183	△ 126
高座郡寒川町	40,533	20,443	20,090	40,695	20,566	20,129	△ 162	△ 123	△ 39
中 郡	51,360	24,762	26,598	52,125	25,132	26,993	△ 765	△ 370	△ 395
大磯町	27,362	13,239	14,123	27,601	13,373	14,228	△ 239	△ 134	△ 105
二宮町	23,998	11,523	12,475	24,524	11,759	12,765	△ 526	△ 236	△ 290
足柄上郡	54,931	26,977	27,954	55,232	27,175	28,057	△ 301	△ 198	△ 103
中井町	7,546	3,793	3,753	7,605	3,817	3,788	△ 59	△ 24	△ 35
大井町	14,849	7,311	7,538	14,826	7,315	7,511	23	△ 4	27
松田町	9,098	4,467	4,631	9,171	4,528	4,643	△ 73	△ 61	△ 12
山北町	8,220	4,039	4,181	8,358	4,090	4,268	△ 138	△ 51	△ 87
開成町	15,218	7,367	7,851	15,272	7,425	7,847	△ 54	△ 58	4
足柄下郡	35,525	16,713	18,812	36,181	16,999	19,182	△ 656	△ 286	△ 370
箱根町	8,939	4,335	4,604	9,204	4,425	4,779	△ 265	△ 90	△ 175
真鶴町	5,954	2,765	3,189	6,094	2,831	3,263	△ 140	△ 66	△ 74
湯河原町	20,632	9,613	11,019	20,883	9,743	11,140	△ 251	△ 130	△ 121
愛 甲 郡	33,900	17,636	16,264	34,151	17,772	16,379	△ 251	△ 136	△ 115
愛川町	31,563	16,433	15,130	31,761	16,550	15,211	△ 198	△ 117	△ 81
清川村	2,337	1,203	1,134	2,390	1,222	1,168	△ 53	△ 19	△ 34

7 公 務 員 数

(各年4月1日現在) 市町村課、教職員人事課、人事委員会事務局調

区 分	職員数	区 分	職員数	区 分	職員数
令和4年	149,898				
5年	150,362				
6年	152,057				
神奈川県職員数	36,381	その他の任命権者計	145	大和市	1,992
知事部局計	7,210	議会局	66	伊勢原市	675
政策局	477	選挙管理委員会	5	海老名市	875
総務局	1,138	監査事務局	39	座間市	845
くらし安全防災局	214	人事委員会事務局	32	南足柄市	323
文化スポーツ観光局	201	漁業調整委員会事務局	3	綾瀬市	659
環境農政局	839				
福祉子どもみらい局	1,147	市町村立学校職員数	13,092	町村職員数	2,985
健康医療局	1,107			葉山町	311
産業労働局	418	市職員数	99,599	寒川町	321
県土整備局	1,193	横浜市	46,347	大磯町	284
会計局	70	川崎市	20,074	二宮町	233
労働委員会事務局	19	相模原市	8,104	中井町	102
地域県政総合センター	387	横須賀市	3,277	大井町	139
企業局	898	平塚市	2,565	松田町	111
教育局	845	鎌倉市	1,292	山北町	147
県立学校	9,930	藤沢市	3,938	開成町	124
警察本部計	17,353	小田原市	2,289	箱根町	375
本庁(本部)機関	5,061	茅ヶ崎市	2,291	真鶴町	104
警察学校	487	逗子市	460	湯河原町	304
警察署	11,805	三浦市	460	愛川町	360
		秦野市	1,097	清川村	70
		厚木市	2,036		

(注) 1 市町村立学校職員数は、市町村立学校職員給与負担法第1条・第2条に定める県費負担教職員の人数。
 2 市町村職員数は一般職に属する常勤の公務員を示す。

17

福祉・社会保障

概 況

地域福祉

誰もがその人らしく暮らせる、いのち輝く地域共生社会づくりを目指し、令和6年10月に見直しを行った「神奈川県地域福祉支援計画」に基づき、民生委員・児童委員など地域福祉の担い手の育成や地域における支え合い活動の普及促進、当事者目線に立ったその人らしく暮らすことのできる地域づくり、高齢者や障がい者等の権利を守るしくみづくりなどに取り組んだ。

なお、令和6年4月1日現在の民生委員・児童委員は1万1199人であった。

また、令和4年3月に改定した「神奈川県手話推進計画」に基づき、県民、事業者等への手話の普及を行った。

(地域福祉課)

児童・母子福祉

「生まれてきてよかった」「生み育ててよかった」と実感できる神奈川をめざし、児童福祉施策の推進を図った。

18歳未満の児童人口は、令和6年1月1日現在、126万1533人で人口比率では13.68%を占めているが、昭和50年以降で、その比率が最も高かった昭和53年1月に比べると16.77ポイント低下しており、少子化が進行している。その一方、保護者の就労時間や就労形態が多様化し県民の保育ニーズが増大・多様化しているため、保育所等の整備を推進し、延長保育等への補助、私設保育施設への助成など保育サービスの拡充を図った。

令和6年4月1日現在の保育所数は、1934施設で定員15万4218人である。また、児童相談所における令和6年度中の相談対応件数は、5万909件で、相談内容では52.8%が虐待を含む養護相談となっている。

また、経済的に支援が必要な母子家庭等の自立を促進するため、児童扶養手当の支給や母子父子寡婦福祉資金の貸付を実施し、母子家庭等対策を推進した。

(次世代育成課、子ども家庭課)

障がい福祉

「かながわ障がい者計画」及び「神奈川県障がい福祉計画」を包含し策定した「神奈川県当事者目線の障害福祉推進条例～ともに生きる社会を目指して～に基づく基本計画」に基づき、ともに生きる社会かながわの実現を目指して、障がい理解の普及啓発のほか、障がい者の社会参加や就労支援、相談支援体制の充実など、障がい者の地域生活を支える福祉サービスの充実に取り組んだ。

平成28年7月に、「津久井やまゆり園事件」が発生し、ともに生きる社会の実現をめざし、同年10月に県議会とともに「ともに生きる社会かながわ憲章」を策定した。県のたよりやホームページ、SNSなど様々な手法による広報を展開するとともに、市町村、企業・団体、大学、県教育委員会と連携しながら、憲章の理念の普及に取り組んだ。

また、「神奈川県当事者目線の障害福祉推進条例～ともに生きる社会を目指して～」を令和5年4月1日に施行した。

令和6年度末における身体障害者手帳交付者数は26万3574人で、前年比1976人減少し、知的障がい児・者把握数は9万2230人となり、前年比4590人増えた。また、精神障害者保健福祉手帳交付者数は12万3275人で、前年比7740人増えた。

(障害福祉課、共生推進本部室)

高齢者保健福祉

令和6年3月に改定した「かながわ高齢者保健福祉計画」に基づき、「高齢者が安心して、元気に、いきいきと暮らせる社会づくり」の実現を目指して、介護保険制度に基づく地域包括ケアシステムの推進や地域づくり等に一体的に取り組むことで、高齢者やその家族・介護者（ケアラー）が抱える複合的な課題への対応力を強化し、地域共生社会の実現を図った。

また、ケアラー支援のための取組や認知症とともに生きる社会づくり、ロボット・ICT導入促進による介護現場の革新など、施策の充実・強化に取り組んでいる。

なお、住民基本台帳に基づく65歳以上の高齢者人口は、令和7年1月1日現在、234万694人で全人口の26.0%を占める。

(高齢福祉課)

1 民生（児童）委員

単位 人

(各年度4月1日現在) 地域福祉課調

市 町 村 別	民生(児童)委員	市 町 村 別	民生(児童)委員
令和4年度	11,372	海老名市	153
5年度	11,133	座間市	141
6年度	11,199	南足柄市	59
		綾瀬市	128
横浜市	4,330		
川崎市	1,540	葉山町	49
相模原市	886	寒川町	72
横須賀市	535	大磯町	51
平塚市	397	二宮町	45
		中井町	25
鎌倉市	219		
藤沢市	502	大井町	38
小田原市	334	松田町	35
茅ヶ崎市	318	山北町	37
逗子市	65	開成町	35
		箱根町	45
三浦市	72		
秦野市	247	真鶴町	21
厚木市	293	湯河原町	54
大和市	258	愛川町	64
伊勢原市	142	清川村	9

2 保 育 所

市 区 町 村 別	保育所数	保育士数	利用定員数	入 所 児 童 数			
				総 数	3歳未満	3 歳	4歳以上
	施設	人	人	人	人	人	人
令 和 4 年	1,901	34,848	153,244	147,766	61,438	29,123	57,205
5 年	1,925	40,010	154,239	148,619	61,369	29,373	57,877
6 年	1,934	39,721	154,218	148,706	61,058	29,348	58,300
横 浜 市	869	18,585	66,030	63,926	26,548	12,568	24,810
鶴 見 区	86	1,685	6,735	6,362	2,425	1,285	2,652
神 奈 川 区	67	1,386	5,144	4,712	1,932	952	1,828
西 区	32	620	2,000	1,848	792	350	706
中 区	30	561	1,976	1,754	688	321	745
南 区	36	757	2,668	2,867	1,138	586	1,143
港 南 区	45	1,051	3,546	3,433	1,461	659	1,313
保 土 ケ 谷 区	45	962	3,453	3,346	1,423	670	1,253
旭 区	45	993	3,532	3,523	1,478	688	1,357
磯 子 区	36	760	2,815	2,891	1,166	567	1,158
金 沢 区	38	868	2,934	2,946	1,219	562	1,165
港 北 区	123	2,590	8,869	8,576	3,662	1,687	3,227
緑 区	44	1,024	3,359	3,269	1,356	638	1,275
青 葉 区	62	1,322	4,602	4,423	1,917	851	1,655
都 筑 区	52	1,153	4,014	3,709	1,606	720	1,383
戸 塚 区	65	1,431	5,081	4,934	2,052	980	1,902
柴 区	17	406	1,426	1,613	699	309	605
泉 区	27	622	2,459	2,181	888	433	860
瀬 谷 区	19	394	1,417	1,539	646	310	583
川 崎 市	450	7,955	33,874	33,284	14,017	6,521	12,746
川 崎 区	52	910	3,985	3,847	1,562	767	1,518
幸 区	61	1,040	4,694	4,809	2,040	943	1,826
中 原 区	108	1,791	7,800	6,766	2,895	1,318	2,553
高 津 区	71	1,179	5,164	5,229	2,208	1,009	2,012
宮 前 区	63	1,122	4,691	4,966	2,022	978	1,966
多 摩 区	59	1,190	4,830	4,781	2,101	941	1,739
麻 生 区	36	723	2,710	2,886	1,189	565	1,132
相 模 原 市	101	2,102	8,856	7,866	3,158	1,568	3,140
緑 区	26	483	1,914	1,573	652	321	600
中 央 区	35	723	3,235	2,807	1,124	553	1,130
南 区	40	896	3,707	3,486	1,382	694	1,410
横 須 賀 市	31	618	2,492	2,327	961	437	929

(注) 保育士数は有資格の常勤・非常勤職員の数。

状 況

(各年4月1日) 次世代育成課調

市 区 町 村 別	保育所数	保育士数	利用定員数	入 所 児 童 数			
				総 数	3 歳未満	3 歳	4 歳以上
県 所 管	施設 483	人 10,461	人 42,966	人 41,303	人 16,374	人 8,254	人 16,675
平 塚 市	37	951	3,763	3,705	1,443	747	1,515
鎌 倉 市	29	702	2,443	2,330	1,005	442	883
藤 沢 市	89	1,917	8,289	7,953	3,190	1,552	3,211
小 田 原 市	32	657	3,078	2,942	1,050	614	1,278
茅 ヶ 崎 市	48	917	4,021	4,311	1,696	876	1,739
逗 子 市	7	167	760	731	299	138	294
三 浦 市	4	84	330	288	99	64	125
秦 野 市	24	377	1,711	1,596	607	359	630
厚 木 市	36	747	3,194	2,848	1,145	577	1,126
大 和 市	58	1,262	4,500	4,392	1,831	862	1,699
伊 勢 原 市	12	284	1,230	1,106	445	228	433
海 老 名 市	28	658	2,463	2,465	1,038	470	957
座 間 市	25	578	1,843	1,806	738	361	707
南 足 柄 市	5	91	540	485	164	93	228
綾 瀬 市	10	263	961	1,012	404	205	403
葉 山 町	5	110	320	351	141	71	139
寒 川 町	4	120	630	633	229	135	269
大 磯 町	2	65	210	228	81	46	101
二 宮 町	5	93	410	376	151	65	160
中 井 町	1	19	120	51	18	7	26
大 井 町	3	75	290	329	130	67	132
松 田 町	1	23	120	118	44	27	47
山 北 町	1	19	115	51	17	12	22
開 成 町	3	82	396	427	180	79	168
箱 根 町	1	16	100	29	11	5	13
真 鶴 町	2	13	105	76	27	18	31
湯 河 原 町	4	62	460	268	83	53	132
愛 川 町	6	98	534	367	99	76	192
清 川 村	1	11	30	29	9	5	15

3 母子、女性、知的障がい児・者、身体障がい児・者、 精神障がい者の状況

(各年度3月末日現在) 子ども家庭課、共生推進本部室、障害福祉課、がん・疾病対策課調

区 分		令和4年度	5年度	6年度
母子	相談員総数	73	72	72
	相談件数	51,414	52,328	48,315
女性	女性相談支援センター 受付件数	1,512	1,503	1,421
	相談延件数	8,696	8,860	10,020
	女性相談支援員 受付件数	19,949	21,392	21,806
	相談延件数	64,290	70,372	72,319
知的障がい児・者	把握状況 市 町 村	84,668	87,640	92,230
	相談支援利用人数	68,599	62,794	67,939
	更生相談所 取扱人員	3,082	3,142	3,523
	相談件数	10,000	9,784	10,646
身体障がい児・者	手帳交付者数 市 町 村	265,527	265,550	263,574
	相談支援利用人数	89,314	88,655	92,686
	更生相談所 取扱人員	11,000	10,881	10,830
	相談件数	13,379	12,348	14,058
精神障がい者	手帳交付者数 保 健 所	107,828	115,535	123,275
	相談件数 精神保健福祉センター	131,194	124,197	119,912
	相談件数	49,567	77,340	112,430
市町村における相談支援件数		1,071,021	1,056,463	1,111,109

4 児 童 相 談 処 理 件 数

子ども家庭課調

相 談 内 容 別	合 計	面 接 指 導			児 童 福 祉 司 指 導	児 童 委 員 指 導	児 童 家 庭 支 援 セ ン タ ー 指 導・指 導 委 託	市 町 村 指 導 委 託	市 町 村 送 致
		助 言 指 導	継 続 指 導	他 機 関 あ つ せ ん					
令 和 4 年 度	46,578	29,529	10,793	760	511	1	-	-	70
5 年 度	50,198	31,764	11,641	767	485	-	-	-	68
6 年 度	50,909	32,481	11,777	744	452	-	-	-	68
養護相談(虐待相談)	24,765	10,817	10,503	646	393	-	-	-	68
養護相談(その他の相談)	2,123	1,160	412	26	42	-	-	-	-
保 健 相 談	62	53	4	-	-	-	-	-	-
心 身 障 害 相 談	肢体不自由相談	99	5	31	-	-	-	-	-
	視聴覚障害相談	1	-	-	-	-	-	-	-
	言語発達障害等相談	6	6	-	-	-	-	-	-
	重症心身障害相談	307	183	34	-	-	-	-	-
	知的障害相談	16,865	14,985	95	19	-	-	-	-
発達障害相談	375	347	6	-	-	-	-	-	-
非 行 相 談	ぐ犯行為等相談	367	205	101	8	9	-	-	-
	触法行為等相談	312	94	138	23	8	-	-	-
育 成 相 談	性格行動相談	1,553	1,053	353	2	-	-	-	-
	不登校相談	274	209	55	-	-	-	-	-
	適性相談	533	510	11	-	-	-	-	-
	育児・しつけ相談	706	630	16	-	-	-	-	-
そ の 他 の 相 談	2,561	2,224	18	20	-	-	-	-	-

相 談 内 容 別	福 祉 事 務 所 送 致 又 は 通 知	訓 戒 誓 約	児 童 福 祉 施 設		指 定 医 療 機 関 委 託	里 親 委 託	家 庭 裁 判 所 送 致	障 害 児 入 所 施 設 等 へ の 利 用 契 約	そ の 他	翌 年 度 繰 越 件 数
			入 所	通 所						
令 和 4 年 度	192	-	414	3	2	94	3	200	4,006	6,198
5 年 度	249	1	392	3	1	109	7	210	4,501	6,306
6 年 度	239	-	398	4	-	102	1	216	4,427	5,767
養護相談(虐待相談)	149	-	327	1	-	60	-	17	1,784	3,266
養護相談(その他の相談)	10	-	50	2	-	41	-	6	374	217
保 健 相 談	-	-	-	-	-	-	-	-	5	1
心 身 障 害 相 談	肢体不自由相談	1	-	-	-	-	-	61	1	2
	視聴覚障害相談	-	-	-	-	-	-	-	1	-
	言語発達障害等相談	-	-	-	-	-	-	-	-	-
	重症心身障害相談	3	-	2	-	-	-	57	28	25
	知的障害相談	62	-	3	-	-	-	74	1,627	1,800
発達障害相談	1	-	-	-	-	-	-	21	40	
非 行 相 談	ぐ犯行為等相談	-	-	6	-	-	-	-	38	71
	触法行為等相談	-	-	5	-	-	1	-	42	79
育 成 相 談	性格行動相談	1	-	5	1	-	-	1	137	145
	不登校相談	-	-	-	-	-	-	-	10	23
	適性相談	-	-	-	-	-	-	-	12	34
	育児・しつけ相談	-	-	-	-	-	-	-	60	13
そ の 他 の 相 談	12	-	-	-	-	-	-	287	51	

(注) 相談内容別の分類は、厚生労働省報告例により定められた分類。

5 共同募金使途別金額

神奈川県共同募金会調

使 途 別	金 額	使 途 別	金 額
	円		円
令和 4 年 度	1,288,511,047		
5 年 度	1,030,242,797		
6 年 度	1,052,874,175		
1 県下112民間社会福祉事業施設等に	145,246,054	2 年末たすけあい援護資金として	312,884,337
(1) 乳 児 院	1,552,984	3 市区町村それぞれの地域における社会福祉事業のために	223,082,453
(2) 児 童 養 護 施 設	8,526,078	4 横浜市里親会等131団体に	78,677,294
(3) 保 育 所	24,610,000	5 在宅福祉サービス活動を推進する153団体に	29,420,000
(4) 児 童 家 庭 支 援 セ ン タ ー	2,370,000	6 食支援を中心とした子どもたちの健全育成を推進する21団体に	2,060,000
(5) 障 害 者 支 援 施 設	4,000,000	7 開拓的・実験的・啓発的な事業を推進する社会福祉団体の活動費として	5,000,000
(6) 障害福祉サービス(就労継続支援A型)	1,000,000	8 国内大規模災害に備えるための資金として	29,222,000
(7) 障害福祉サービス(就労継続支援B型)	21,760,000	9 県内の不時の災害などに対応するための資金として	45,196,270
(8) 障害福祉サービス(生活介護)	49,396,992	10 中央共同募金会の運営分担のために	3,287,000
(9) 障害福祉サービス(多機能型)	9,170,000	11 令和7年度県募金会経費繰入金として	80,553,063
(10) 養 護 老 人 ホ ー ム	4,050,000	12 令和7年度市区町村支会経費繰入金として	58,690,000
(11) 軽 費 老 人 ホ ー ム	8,250,000	13 令和7年度繰越金(広域配分資金)として	39,555,704
(12) 地 域 活 動 支 援 セ ン タ ー 等	10,560,000		

(注) 上記配分財源には、前年度配分決定後の資金更正額繰入金等を含む。

6 資金貸付状況

子ども家庭課調

年度別	母子福祉資金		父子福祉資金		寡婦福祉資金	
	件数	金額	件数	金額	件数	金額
		千円		千円		千円
令和4年度	1,242	610,183	88	45,806	18	10,456
5年度	1,010	537,123	68	37,963	19	10,818
6年度	931	496,478	53	28,915	24	14,511

7 児童、特別児童扶養手当受給者数

単位 人

子ども家庭課調

区 分		令和4年度	5年度	6年度	
児童扶養手当	総 数	43,127	41,476	40,625	
	世帯類型別	生 別 { うち 離婚 35,631	35,631	34,187	33,472
		死 別 { その 他 32	32	26	31
		未 婚 死 別 世 帯 417	417	360	337
		障 害 未 婚 世 帯 4,934	4,934	4,856	4,787
		遺 棄 障 害 世 帯 241	241	240	220
		D V 保 護 命 令 世 帯 139	139	138	144
	受給対象児童数別	そ の 他 21	21	23	20
		1 人 以 上 1,712	1,712	1,646	1,614
		2 人 以 上 27,112	27,112	26,113	25,584
特別養育児童手当	3 人 以 上 12,210	12,210	11,652	11,346	
	3 人 以 上 3,805	3,805	3,711	3,699	
	総 数 (父 母 等) 13,561	13,561	13,863	14,022	
	知 的 障 害 児 13,053	13,053	13,451	13,765	
併 合 障 害 児	身 体 障 害 児 1,897	1,897	1,866	1,791	
	併 合 障 害 児 173	173	187	176	

8 生活保護状況

生活援護課調

市 町 村 別	被保護 世帯数	被保護 人員	合計金額	生活 扶 助		住 宅 扶 助	
				人 員	金 額	人 員	金 額
				人	千円	人	千円
令和4年度	122,916	153,058	280,676,190	1,614,398	83,003,390	1,656,153	59,309,527
5年度	124,075	153,387	288,830,259	1,611,964	83,175,819	1,655,203	59,723,893
6年度	124,547	152,742	291,197,603	1,591,137	82,335,043	1,644,847	59,607,964
横 浜 市	56,041	68,589	132,849,146	717,999	37,552,545	740,700	28,482,974
川 崎 市	22,881	27,645	55,643,293	284,667	14,904,915	302,320	12,335,389
相 模 原 市	11,363	14,196	25,143,797	149,404	7,662,627	153,521	4,855,961
横 須 賀 市	4,473	5,584	10,000,104	57,674	2,868,595	58,781	1,718,765
平 塚 市	3,078	3,762	7,207,204	37,802	1,942,876	39,747	1,191,791
鎌 倉 市	988	1,131	2,268,158	11,188	624,326	11,427	403,322
藤 沢 市	4,628	5,801	10,520,534	60,132	3,155,507	63,066	2,043,370
小 田 原 市	2,831	3,523	6,258,508	35,267	1,776,651	37,618	1,182,308
茅 ヶ 崎 市	1,859	2,313	4,200,952	24,520	1,211,965	24,738	806,920
逗 子 市	333	408	778,512	4,205	215,536	4,198	135,856
三 浦 市	552	668	1,312,943	6,841	374,766	6,360	188,741
秦 野 市	1,697	2,024	3,860,254	21,513	1,071,196	21,340	636,685
厚 木 市	2,643	3,288	6,171,097	34,433	1,803,832	35,613	1,071,465
大 和 市	3,071	3,762	6,903,636	42,746	2,113,483	41,294	1,272,387
伊 勢 原 市	1,025	1,287	2,321,573	13,287	664,454	13,788	405,283
海 老 名 市	955	1,172	2,113,300	12,156	621,231	12,639	400,043
座 間 市	2,042	2,520	4,433,760	27,410	1,366,257	27,164	861,749
南 足 柄 市	352	438	825,187	4,312	224,351	4,420	136,781
綾 瀬 市	710	890	1,562,983	9,093	460,400	9,541	290,854
平塚保健福祉事務所 (茅ヶ崎支所を含む)	938	1,192	1,011,771	11,758	555,711	11,804	376,859
大 磯 町	187	223	-	-	-	-	-
二 宮 町	243	291	-	-	-	-	-
寒 川 町	508	678	-	-	-	-	-
鎌倉保健福祉事務所	109	131	121,685	1,342	71,211	1,219	46,186
葉 山 町	109	131	-	-	-	-	-
小田原保健福祉事務所 (足柄上センターを含む)	1,469	1,749	1,453,714	16,941	803,022	16,964	565,257
箱 根 町	206	224	-	-	-	-	-
真 鶴 町	97	129	-	-	-	-	-
湯 河 原 町	630	716	-	-	-	-	-
中 井 町	44	53	-	-	-	-	-
大 井 町	166	221	-	-	-	-	-
松 田 町	151	178	-	-	-	-	-
山 北 町	63	81	-	-	-	-	-
開 成 町	113	149	-	-	-	-	-
厚木保健福祉事務所	511	669	526,857	6,447	289,587	6,585	199,017
愛 川 町	482	638	-	-	-	-	-
清 川 村	29	31	-	-	-	-	-
県 支 払 分	-	-	3,708,634	-	-	-	-

(注) 1 被保護世帯数、被保護人員については月平均値である。小数点以下を四捨五入しているため合計値と内訳が一致しないことがある。
 2 各扶助金額は百円以下を四捨五入しているため合計値と内訳が一致しないことがある。

8 生 活 保

市 町 村 別	教 育 扶 助		介 護 扶 助		医 療 扶 助		出 産 扶 助	
	人 員	金 額	人 員	金 額	人 員	金 額	人 員	金 額
	人	千 円	人	千 円	人	千 円	人	千 円
令 和 4 年 度	86,649	728,443	360,987	8,187,250	1,587,383	125,342,616	48	12,074
5 年 度	82,356	700,976	371,008	8,713,558	1,603,554	132,448,248	61	15,434
6 年 度	77,992	655,678	380,456	9,156,179	1,600,439	135,049,748	69	7,470
横 浜 市	35,105	283,509	168,468	3,861,865	746,438	59,991,520	12	1,367
川 崎 市	12,570	106,736	69,787	1,653,092	276,933	26,024,193	8	158
相 模 原 市	8,747	75,759	34,729	913,571	153,056	11,413,495	5	1,926
横 須 賀 市	2,747	25,843	12,567	354,788	57,100	4,926,033	-	-
平 塚 市	1,934	16,530	10,252	305,191	36,092	3,624,375	-	-
鎌 倉 市	301	2,632	3,870	89,114	11,614	1,133,120	-	-
藤 沢 市	3,061	25,174	12,856	312,298	57,335	4,857,125	3	486
小 田 原 市	1,987	17,060	9,387	215,124	28,015	3,015,933	3	752
茅 ヶ 崎 市	1,134	8,411	5,843	125,364	26,667	2,000,423	2	13
逗 子 市	172	1,979	1,177	25,719	4,278	389,161	-	-
三 浦 市	189	1,277	2,294	65,604	6,995	659,423	-	-
秦 野 市	786	7,097	4,997	130,880	20,526	1,965,166	-	-
厚 木 市	2,017	18,758	7,977	221,988	32,957	2,997,419	23	331
大 和 市	1,819	17,048	9,121	210,973	37,638	3,224,909	1	621
伊 勢 原 市	501	4,464	3,387	94,026	14,513	1,136,332	1	232
海 老 名 市	566	5,412	3,328	109,118	12,185	955,447	2	512
座 間 市	1,197	10,855	6,471	130,592	28,421	2,025,434	1	982
南 足 柄 市	281	1,317	1,286	25,263	4,493	433,342	-	-
綾 瀬 市	693	5,977	1,944	52,296	8,283	740,477	-	-
平塚保健福祉事務所 (茅ヶ崎支所を含む)	691	5,906	3,287	597	11,403	26,519	-	-
大 磯 町	-	-	-	-	-	-	-	-
二 宮 町	-	-	-	-	-	-	-	-
寒 川 町	-	-	-	-	-	-	-	-
鎌倉保健福祉事務所	58	629	404	90	1,252	1,903	-	-
葉 山 町	-	-	-	-	-	-	-	-
小田原保健福祉事務所 (足柄上センターを含む)	829	7,713	5,338	484	17,850	40,686	3	58
箱 根 町	-	-	-	-	-	-	-	-
真 鶴 町	-	-	-	-	-	-	-	-
湯 河 原 町	-	-	-	-	-	-	-	-
中 井 町	-	-	-	-	-	-	-	-
大 井 町	-	-	-	-	-	-	-	-
松 田 町	-	-	-	-	-	-	-	-
山 北 町	-	-	-	-	-	-	-	-
開 成 町	-	-	-	-	-	-	-	-
厚木保健福祉事務所	607	5,592	1,686	127	6,395	16,693	5	33
愛 川 町	-	-	-	-	-	-	-	-
清 川 村	-	-	-	-	-	-	-	-
県 支 払 分	-	-	-	258,015	-	3,450,619	-	-

護 状 況 (つづき)

生活援護課調

生業扶助		葬祭扶助		就労自立給付金	進学準備給付金	保護施設事務費	委託事務費
人員	金額	人員	金額	金額	金額	金額	金額
人	千円	人	千円	千円	千円	千円	千円
37,897	540,676	5,539	1,586,034	92,050	55,900	1,771,803	46,426
35,303	502,849	5,204	1,516,586	96,814	43,700	1,843,730	48,653
33,038	476,457	5,929	1,712,622	104,101	88,389	1,946,261	57,692
15,774	219,007	3,124	1,000,367	55,871	43,300	1,335,575	21,246
5,886	89,287	1,172	303,470	18,669	15,837	167,444	24,105
2,731	45,793	330	106,262	8,489	7,000	52,362	551
1,157	15,846	132	48,909	1,706	3,500	34,295	1,825
629	8,912	110	19,296	1,847	1,400	94,304	682
80	1,378	28	5,893	588	200	4,899	2,687
1,503	23,567	165	45,338	3,319	4,952	43,919	5,479
562	8,869	124	19,928	873	1,800	19,153	58
567	8,309	64	12,601	932	1,400	24,613	-
51	353	14	2,554	-	-	7,354	-
100	1,465	68	16,438	153	400	4,677	-
397	5,472	36	21,426	457	1,100	20,775	-
679	8,946	153	29,780	1,882	1,600	15,096	-
983	10,421	120	22,317	2,521	1,500	27,455	-
244	3,486	21	6,686	557	500	5,132	421
332	3,653	44	8,575	943	1,000	7,365	-
426	5,136	62	11,033	1,659	600	19,464	-
53	523	4	2,111	71	-	1,429	-
128	1,484	17	5,927	565	100	4,902	-
189	3,407	28	5,332	1,282	100	35,672	387
-	-	-	-	-	-	-	-
-	-	-	-	-	-	-	-
-	-	-	-	-	-	-	-
25	472	4	922	218	-	-	53
-	-	-	-	-	-	-	-
307	7,231	67	11,232	869	1,700	15,264	197
-	-	-	-	-	-	-	-
-	-	-	-	-	-	-	-
-	-	-	-	-	-	-	-
-	-	-	-	-	-	-	-
-	-	-	-	-	-	-	-
-	-	-	-	-	-	-	-
-	-	-	-	-	-	-	-
-	-	-	-	-	-	-	-
235	3,443	42	6,224	630	400	5,111	-
-	-	-	-	-	-	-	-
-	-	-	-	-	-	-	-
-	-	-	-	-	-	-	-

9 国民健康保険給付状況

(各年度末現在) 医療保険課調

区 分	世帯数	被保険者数	保険者数	給 付 状 況			
				療 養 の 給 付 等		療 養 費 等	
				件 数	金 額	件 数	金 額
	世帯	人	件	円	件	円	
令和4年度	1,198,521	1,753,638	39	30,718,599	670,393,211,777	673,322	7,040,913,999
5年度	1,164,144	1,680,768	39	30,118,972	660,899,957,644	651,137	7,051,182,619
6年度	1,130,658	1,609,390	39	29,169,367	641,791,900,330	622,838	6,905,670,464
市町組合計	1,024,680	1,430,697	19	26,539,019	590,283,060,641	561,586	6,375,460,253
村計	38,392	56,061	14	1,000,211	23,410,508,369	18,470	215,675,918
組合計	67,586	122,632	6	1,630,137	28,098,331,320	42,782	314,534,293
横浜市	412,989	568,050	-	10,940,121	238,917,379,325	225,221	2,573,540,341
川崎市	163,970	222,044	-	3,966,378	89,174,457,816	91,737	1,067,544,244
相模原市	89,549	126,297	-	2,205,677	51,066,428,229	54,664	584,227,209
横須賀市	50,115	71,319	-	1,429,572	31,613,043,940	25,447	286,712,888
平塚市	32,212	46,082	-	849,961	19,499,356,422	15,073	193,587,370
鎌倉市	21,246	30,237	-	580,975	12,103,994,872	10,232	117,724,615
藤沢市	49,829	71,598	-	1,359,324	28,390,714,867	29,630	341,440,808
小田原市	23,844	33,946	-	640,775	14,846,216,517	12,819	137,498,198
茅ヶ崎市	29,047	42,306	-	776,664	16,376,825,097	18,609	193,364,412
逗子市	7,511	10,718	-	207,364	4,380,503,865	4,100	44,857,492
三浦市	6,535	10,176	-	193,490	4,353,982,321	4,304	39,955,400
秦野市	21,369	30,738	-	541,891	13,049,820,648	10,775	114,933,333
厚木市	27,870	40,125	-	678,146	15,989,494,020	13,336	174,631,523
大和市	29,237	41,287	-	712,444	15,587,864,487	17,219	182,277,624
伊勢原市	11,488	16,596	-	304,586	7,087,758,259	5,265	72,824,352
海老名市	15,923	22,942	-	370,101	9,131,070,257	7,106	77,756,843
座間市	16,566	23,626	-	406,252	9,512,845,603	8,027	87,909,483
南足柄市	4,985	7,231	-	135,377	3,160,258,041	2,599	32,766,635
綾瀬市	10,395	15,379	-	239,921	6,041,046,055	5,423	51,907,483
葉山町	4,219	6,378	-	112,417	2,476,433,601	1,797	20,457,908
寒川町	5,763	8,591	-	149,509	3,616,520,176	3,536	35,088,997
大磯町	4,145	5,947	-	112,434	2,368,054,086	1,711	18,008,165
二宮町	3,585	5,094	-	94,220	2,219,165,895	1,610	29,857,029
中井町	1,214	1,878	-	35,715	802,622,157	603	7,852,177
大井町	2,071	3,140	-	55,304	1,289,424,658	1,192	12,176,493
松田町	1,410	2,054	-	39,155	864,485,637	678	6,812,968
山北町	1,430	2,080	-	43,195	1,018,933,784	902	10,479,858
開成町	1,851	2,727	-	52,687	1,115,167,075	759	9,559,686
箱根町	1,528	1,996	-	33,931	842,302,316	529	6,206,451
真鶴町	1,172	1,704	-	29,103	782,283,308	348	4,384,710
湯河原町	3,857	5,343	-	92,469	2,220,289,202	1,716	18,612,029
愛川町	5,692	8,465	-	138,973	3,448,706,834	2,922	34,697,252
清川村	455	664	-	11,099	346,119,640	167	1,482,195
医師組合	6,670	11,333	-	153,530	2,665,531,303	2,331	17,246,873
歯科医師組合	10,864	15,901	-	209,296	3,392,739,335	6,665	53,131,563
食品衛生組合	7,127	11,385	-	167,675	2,979,618,020	6,479	46,370,892
薬剤師組合	1,983	2,842	-	49,128	664,011,262	955	6,154,180
建設業組合	3,523	6,751	-	93,779	1,486,487,438	2,568	19,813,727
建設連組合	37,419	74,420	-	956,729	16,909,943,962	23,784	171,817,058

10 健康保険適用、給付状況 ー 全国健康保険協会管掌 ー

1 適用状況

(各年度末現在) 全国健康保険協会調

年度別	事業所数	被 保 険 者 数			平 均 標 準 報 酬 月 額		
		計	男	女	計	男	女
		人	人	人	円	円	円
令和4年度	154,970	1,040,880	637,977	402,903	330,181	370,909	265,690
5年度	163,024	1,065,777	648,337	417,440	334,911	376,406	270,464
6年度	169,637	1,103,153	662,041	441,112	338,845	381,608	274,663

2 給付状況

種 別		件 数	金 額
		件	千円
令 和		21,787,762	287,673,651
4 年 度		23,102,684	296,973,076
5 年 度		23,893,226	308,973,028
6 年 度			
被保険者分	小 療 養 の 給 付 計	13,968,170	190,840,271
	一 般 科 診 療	13,437,707	165,120,505
	歯 科 支 給	6,708,255	110,882,233
	薬 劑 支 給	1,920,600	18,031,848
	現 金 給 付	4,808,852	36,206,424
	療 養 給 付 費	530,463	25,719,766
	高 額 療 養 費	431,930	2,084,096
	移 送 費	5,217	295,768
	傷 病 手 当 金	1	36
	埋 葬 料 (費)	78,013	16,225,209
	出 産 育 児 一 時 金	1,138	56,813
	出 産 手 当 金	7,245	3,618,696
		6,919	3,439,148
被扶養者分	小 療 養 の 給 付 計	8,508,113	90,556,905
	一 般 科 診 療	8,350,129	87,216,822
	歯 科 支 給	4,210,090	58,785,314
	薬 劑 支 給	1,030,005	8,813,245
	現 金 給 付	3,110,034	19,618,263
	療 養 給 付 費	157,984	3,340,083
	家 族 高 額 療 養 費	151,276	1,026,796
	移 送 費	1,939	120,858
	家 族 埋 葬 料	3	97
	家 族 出 産 育 児 一 時 金	415	20,750
	4,351	2,171,582	
高 齢 者 (一定以上)	療 養 の 給 付 計	422,506	7,674,830
	一 般 科 診 療	216,673	5,822,534
	歯 科 支 給	49,108	462,168
	156,725	1,390,128	
高 齢 者 (一 般)	療 養 の 給 付 計	957,856	18,939,346
	一 般 科 診 療	493,944	14,196,789
	歯 科 支 給	105,055	1,154,514
	358,857	3,588,043	
世 帯 合 算 高 額 療 養 費		36,581	961,676

(注) 千円未満は切捨てとする。

11 健康保険適用、給付状況 ー組合管掌ー

1 適用状況

(各年度末現在) 健康保険組合連合会神奈川連合会調

年 度 別	組合数	事業所数	被 保 険 者 数			平 均 標 準 報 酬 月 額		
			計	男	女	計	男	女
			人	人	人	円	円	円
令 和 4 年 度	74	4,752	813,452	588,682	224,770	406,157	440,466	312,942
5 年 度	74	4,869	802,247	578,390	223,857	416,323	451,703	321,486
6 年 度	74	4,854	818,580	587,720	230,860	419,146	455,204	324,705

2 法定給付

種 別		金 額
		千円
令 和 4 年 度		236,965,861
5 年 度		246,091,971
6 年 度		247,828,388
被保険者分	小 計	138,325,552
	療 養 の 給 付	115,855,696
	現 金 給 付	22,469,856
	高 齢 者	11,430,263
	高 額 療 養 者	10,360,886
被扶養者分	小 計	87,711,687
	療 養 の 給 付	84,274,591
	現 金 給 付	3,437,096

3 付加給付

区 分		金 額
		千円
令 和 4 年 度	被 保 険 者 分	5,152,346
	被 扶 養 者 分	1,500,515
	合 算 高 額 療 養 付 加 金	353,142
5 年 度	被 保 険 者 分	5,508,923
	被 扶 養 者 分	1,507,775
	合 算 高 額 療 養 付 加 金	380,871
6 年 度	被 保 険 者 分	5,793,519
	被 扶 養 者 分	1,479,776
	合 算 高 額 療 養 付 加 金	380,871

12 健康保険法第3条第2項被保険者の健康保険適用、給付状況

1 適用状況

(各年度末現在) 全国健康保険協会調

年 度 別	被 保 険 者 数			平均賃金
	計	男	女	
	人	人	人	円
令 和 4 年 度	1,354	1,277	77	15,182
5 年 度	1,374	1,296	78	16,245
6 年 度	1,384	1,306	78	15,682

2 給付状況

種 別				件 数	金 額	
				件	千円	
令 和	4 年 度	5 年 度	6 年 度	12,558	171,149	
				13,633	215,828	
				12,985	202,521	
被保険者分	小 計	療 養 の 給 付	一 般 診 療	7,580	122,347	
				歯 科 診 療	7,149	99,182
				薬 剤 支 給	3,612	72,385
				現 金 給 付	828	8,375
				療 養 費 給 付	2,709	18,422
				移 送 費 給 付	431	23,165
				傷 病 手 当 金	277	1,542
				埋 葬 料 (費)	-	-
				出 産 育 児 一 時 金	66	18,061
				出 産 手 当 金	-	-
				特 別 療 養 費	-	-
				高 額 療 養 費	85	3,258
					3	304
被扶養者分	小 計	療 養 の 給 付	一 般 診 療	4,504	61,290	
				歯 科 診 療	4,325	58,968
				薬 剤 支 給	2,133	38,108
				現 金 給 付	582	5,373
				療 養 費 給 付	1,610	15,487
				高 額 療 養 費	179	2,322
				移 送 費 給 付	107	536
				家 族 埋 葬 料	1	75
				家 族 出 産 育 児 一 時 金	-	-
				特 別 療 養 費	-	-
高 齢 者	療 養 の 給 付	一 般 診 療	歯 科 診 療	881	18,527	
				薬 剤 支 給	460	15,540
					90	922
世 帯 合 算	高 額 療 養 費			331	2,065	
				20	357	

(注) 千円未満は切り捨てとする。

13 後 期 高 齢 者 医 療 被

単位 被保険者 人、医療費 円

市 町 村 別	被保険者数	総 医 療 費	入 院	入 院 外
令 和 4 年 度	1,229,386	1,091,862,775,994	466,285,219,370	336,280,274,980
5 年 度	1,281,963	1,161,527,955,234	501,493,774,730	354,134,310,240
6 年 度	1,328,764	1,214,835,633,002	525,346,456,620	369,713,801,890
横 浜 市	527,476	491,686,683,947	208,608,201,930	151,967,076,840
川 崎 市	165,591	164,721,143,684	72,848,309,740	49,215,526,280
相 模 原 市	106,745	91,661,496,223	38,586,173,920	27,845,100,900
横 須 賀 市	74,245	66,970,482,027	27,946,240,680	21,240,246,760
平 塚 市	41,697	36,586,441,701	16,065,533,580	10,769,990,470
鎌 倉 市	33,344	31,447,547,171	13,890,117,180	9,416,516,080
藤 沢 市	63,287	56,723,963,909	23,692,472,100	17,631,186,180
小 田 原 市	32,297	27,905,531,945	12,320,940,680	8,289,862,290
茅 ヶ 崎 市	38,633	34,710,065,351	15,863,714,870	9,749,850,390
逗 子 市	11,437	10,887,574,935	4,677,928,730	3,376,435,150
三 浦 市	9,417	8,180,831,451	3,423,042,060	2,516,818,960
秦 野 市	27,881	23,457,841,447	10,956,942,800	6,533,140,370
厚 木 市	32,762	27,006,327,251	11,543,208,980	8,299,850,790
大 和 市	32,904	28,974,957,336	13,151,866,900	8,304,129,910
伊 勢 原 市	15,299	14,268,450,132	6,403,218,520	4,222,170,070
海 老 名 市	19,559	16,774,845,517	7,681,134,700	5,692,829,870
座 間 市	19,201	16,652,575,045	7,240,926,310	5,352,896,190
南 足 柄 市	8,039	6,595,422,617	2,889,987,450	1,934,858,390
綾 瀬 市	13,641	11,902,237,693	5,535,624,310	3,661,949,220
葉 山 町	6,391	5,916,042,366	2,534,453,120	1,923,582,620
寒 川 町	7,530	6,647,907,519	3,222,796,120	1,786,587,000
大 磯 町	6,637	5,599,728,568	2,442,021,300	1,647,524,300
二 宮 町	6,017	5,165,696,845	2,409,022,510	1,484,614,070
中 井 町	1,834	1,486,330,200	610,422,450	471,291,160
大 井 町	2,860	2,296,276,469	1,113,155,080	626,160,880
松 田 町	2,150	1,840,569,896	831,204,380	529,851,030
山 北 町	2,210	1,901,848,105	886,849,580	542,129,680
開 成 町	2,716	2,484,450,341	1,143,682,610	690,018,190
箱 根 町	2,320	2,162,419,018	1,080,830,430	569,957,950
真 鶴 町	1,733	1,542,174,501	748,993,240	428,865,380
湯 河 原 町	5,759	5,130,939,957	2,483,008,130	1,444,623,310
愛 川 町	6,593	5,163,936,809	2,354,735,430	1,419,058,140
清 川 村	558	382,893,026	159,696,800	129,103,070

(注) 1 出典：神奈川県後期高齢者医療事業報告書（神奈川県後期高齢者医療広域連合作成）。

2 被保険者数は、各月末平均を市町村ごとに四捨五入して表示しているため合計と一致しない場合がある。

保 険 者 数 と 医 療 費

(被保険者数は各年度月平均、医療費は各年度末現在) 資料提供：医療保険課

歯 科	調 剤	そ の 他	総医療費の内 一部負担金	一 人 当たり 医療費	市 町 村 別
52,503,273,450	191,392,929,790	45,401,078,404	84,300,185,315	891,629	令 和 4 年 度 5 年 度 6 年 度
55,405,258,790	199,279,029,110	51,215,582,364	93,590,041,836	908,883	
58,187,061,920	204,597,207,160	56,991,105,412	98,093,757,955	916,679	
24,331,174,250	83,302,701,000	23,477,529,927	39,578,394,727	934,480	横 浜 市
7,412,429,910	27,378,240,950	7,866,636,804	13,028,001,128	997,446	川 崎 市
4,663,096,950	15,987,167,260	4,579,957,193	7,299,745,672	861,424	相 模 原 市
3,088,855,550	12,268,998,830	2,426,140,207	5,299,191,320	903,822	横 須 賀 市
1,655,145,450	6,314,839,880	1,780,932,321	2,724,585,392	880,032	平 塚 市
1,564,244,020	5,090,349,270	1,486,320,621	2,852,772,441	944,342	鎌 倉 市
2,845,784,210	9,674,234,400	2,880,287,019	4,391,982,546	898,911	藤 沢 市
1,305,212,520	4,695,081,320	1,294,435,135	2,231,101,029	866,335	小 田 原 市
1,570,374,400	5,896,223,940	1,629,901,751	2,943,499,511	900,601	茅 ヶ 崎 市
575,870,030	1,766,579,130	490,761,895	951,821,680	953,044	逗 子 市
350,122,020	1,596,781,690	294,066,721	650,879,712	870,579	三 浦 市
985,378,130	3,895,721,620	1,086,658,527	1,946,652,547	844,719	秦 野 市
1,237,659,730	4,659,970,280	1,265,637,471	2,334,467,429	827,248	厚 木 市
1,380,634,090	4,741,533,730	1,396,792,706	2,414,240,019	882,818	大 和 市
621,608,680	2,380,610,190	640,842,672	1,152,218,336	935,391	伊 勢 原 市
791,726,630	1,848,849,980	760,304,337	1,386,067,063	860,778	海 老 名 市
853,021,830	2,416,392,540	789,338,175	1,366,347,547	870,177	座 間 市
321,447,660	1,165,622,760	283,506,357	553,715,631	822,167	南 足 柄 市
606,666,300	1,568,857,100	529,140,763	990,354,619	875,358	綾 瀬 市
266,393,300	948,435,700	243,177,626	528,385,352	926,698	葉 山 町
291,669,950	1,054,356,040	292,498,409	545,465,200	886,269	寒 川 町
269,958,580	998,301,230	241,923,158	472,524,589	845,753	大 磯 町
221,192,010	860,229,120	190,639,135	433,173,090	859,660	二 宮 町
64,198,600	284,057,410	56,360,580	137,709,328	813,536	中 井 町
99,453,530	374,395,260	83,111,719	196,243,821	805,711	大 井 町
84,197,340	317,157,140	78,160,006	151,833,390	857,675	松 田 町
75,145,660	307,900,520	89,822,665	165,062,500	862,516	山 北 町
110,723,260	418,471,450	121,554,831	218,616,704	917,448	開 成 町
81,689,940	350,853,700	79,086,998	169,528,271	934,494	箱 根 町
50,964,840	235,180,990	78,170,051	118,422,660	889,887	真 鶴 町
188,865,320	752,471,900	261,971,297	412,781,356	892,803	湯 河 原 町
200,674,910	987,522,540	201,945,789	415,744,321	786,706	愛 川 町
21,482,320	59,118,290	13,492,546	32,229,024	687,420	清 川 村

14 高確法による特定健康診査受診人員

単位 人

資料提供：医療保険課

区 分	令 和 3 年 度	4 年 度	5 年 度
特定健康診査(全医療保険者)	2,169,278	2,188,688	2,271,210
特定健康診査(国民健康保険)	365,546	360,321	357,397

- (注) 1 高確法：「高齢者の医療の確保に関する法律」。
 2 上段：厚生労働省集計、下段：神奈川県国民健康保険団体連合会集計。

15 国民年金適用、受給状況

1 適用状況

日本年金機構横浜中年金事務所調

年 度 別	年 度 末 被 保 険 者 数			第 3 号 被 保 険 者 数
	第 1 号 被 保 険 者 数			
	計	強 制 加 入	任 意 加 入	
	人	人	人	人
令 和 4 年 度	1,059,272	1,039,789	19,483	620,868
5 年 度	1,049,146	1,028,598	20,548	591,380
6 年 度	1,038,529	1,017,473	21,056	555,855

2 福祉（無拠出）年金受給状況

年 度 別	計		老 齢 福 祉 年 金		障 害 基 礎 年 金		遺 族 基 礎 年 金		老 齢 特 別 給 付 金	
	件数	年金額	件数	年金額	件数	年金額	件数	年金額	件数	年金額
	件	千円	件	千円	件	千円	件	千円	件	千円
令 和 4 年 度	69,798	60,432,927	60	348	69,738	60,432,579	-	-	-	-
5 年 度	76,651	67,129,400	60	348	76,591	67,128,952	-	-	-	-
6 年 度	78,769	70,687,856	60	348	78,709	70,687,508	-	-	-	-

15 国民年金適用、受給状況（つづき）

3-1 拠出年金受給状況

年度別	老 齢 年 金		通 算 老 齢 年 金		障 害 年 金	
	件 数	年 金 額	件 数	年 金 額	件 数	年 金 額
	件	円	件	円	件	円
令和4年度	7,735	3,934,187,160	9,261	2,323,807,732	935	818,245,600
5年度	6,727	3,382,981,701	7,146	1,829,758,254	865	771,504,150
6年度	5,503	2,785,879,481	5,329	1,393,981,938	794	725,507,275

年度別	母 子 年 金		遺 児 年 金		寡 婦 年 金		死 亡 一 時 金	
	件数	年金額	件数	年金額	件数	年金額	件数	年金額
	件	円	件	円	件	円	件	円
令和4年度	1	1,001,600	-	-	555	207,987,838	1,232	176,745,500
							(83)	(705,500)
5年度	1	1,021,300	-	-	552	206,391,383	-	-
6年度	1	1,048,500	-	-	571	214,606,317	-	-

(注) 死亡一時金の（ ）内は附加年金で内数。

3-2 基礎年金受給状況

年度別	老 齢 基 礎 年 金		障 害 基 礎 年 金		遺 族 基 礎 年 金	
	件 数	年 金 額	件 数	年 金 額	件 数	年 金 額
	件	円	件	円	件	円
令和4年度	2,189,632	1,455,867,553,427	63,184	53,278,382,750	13,061	10,292,387,757
5年度	2,200,148	1,494,289,242,039	65,883	56,670,326,050	13,164	10,588,061,560
6年度	2,209,847	1,544,773,118,946	67,917	59,893,307,825	13,205	10,920,366,490

16 厚生年金適用状況

上段：基金非加入、下段：基金加入

日本年金機構横浜中年金事務所調

年 別	事 業 所				被 保 険 者 (第 四 種 以 外)		
	総 数	強制適用	任 意 包 括 適 用	任 意 単 独 適 用	総 数	第 一 種	第 二 種
令 和 4 年	153,534	149,554	3,935	45	2,024,086	1,307,917	716,169
	24	23	1	-	6,055	3,488	2,567
5 年	170,737	166,536	4,151	50	2,054,553	1,318,505	736,041
	18	14	1	-	5,995	3,406	2,589
6 年	178,071	173,618	4,404	49	2,124,028	1,343,304	780,721
	19	18	1	-	6,050	3,352	2,698

年 別	第 四 種 被 保 険 者	平 均 標 準 報 酬 月 額 (第 四 種 以 外)			平 均 標 準 報 酬 月 額 (第 四 種)
		平 均	第 一 種	第 二 種	
令 和 4 年	人	円	円	円	円
	-	340,611	377,670	270,696	-
5 年	-	342,080	308,397	212,711	-
	-	344,734	383,290	275,649	-
6 年	-	309,432	314,563	178,218	-
	-	375,468	389,509	281,551	-
	-	343,365	332,511	170,631	-

17 雇用保険適用、給付状況

1 適用状況

(各年度3月末現在) 神奈川労働局職業安定課調

年度別 産業別	総数		4人以下		5～29人		30～99人		100～499人		500～999人		1,000人以上		〇人	
	事業所数	被保険者数	事業所数	被保険者数	事業所数	被保険者数	事業所数	被保険者数	事業所数	被保険者数	事業所数	被保険者数	事業所数	被保険者数	事業所数	被保険者数
	人		人		人		人		人		人		人		人	
令和4年度	124,040	2,296,080	78,104	125,832	35,446	392,573	6,852	358,311	3,058	623,701	338	232,003	242	563,660	14,955	-
5年度	125,909	2,324,432	79,451	126,128	35,937	398,141	6,868	359,438	3,061	624,122	344	235,448	248	581,155	15,731	-
6年度	127,053	2,360,085	80,204	126,214	36,285	402,373	6,918	362,358	3,053	628,165	346	239,069	247	601,906	16,127	-
農業、林業	389	2,804	279	392	98	982	7	353	5	1,077	-	-	-	-	71	-
漁業	49	340	27	42	19	186	3	112	-	-	-	-	-	-	6	-
鉱業、採石業他	34	470	16	24	15	150	2	160	1	136	-	-	-	-	3	-
建設業	27,912	154,380	19,934	31,890	7,365	73,623	531	24,378	72	12,947	5	2,869	5	8,673	3,125	-
製造業	11,218	463,374	5,525	8,918	3,675	45,453	1,231	66,100	645	135,518	88	61,204	54	146,181	1,076	-
電気・ガス・熱供給・水道業	109	4,058	60	86	29	283	14	990	4	534	1	616	1	1,549	15	-
情報通信業	3,830	146,385	2,262	3,113	1,040	12,638	308	16,424	175	37,283	30	21,225	15	55,702	613	-
運輸業 郵便業	4,496	160,602	1,702	2,670	1,807	24,109	646	34,833	306	58,325	19	12,885	16	27,780	417	-
卸売業 小売業	17,449	330,206	11,393	17,511	4,843	51,538	814	42,135	324	65,589	32	22,228	43	131,205	2,350	-
金融業 保険業	1,561	40,793	656	1,038	690	8,206	139	6,962	68	16,229	6	3,993	2	4,365	150	-
不動産業、 物品賃貸業	4,372	33,224	3,311	4,844	872	8,834	141	7,022	43	8,367	4	3,107	1	1,050	666	-
学術研究、専門・ 技術サービス業	9,211	131,182	6,598	10,013	2,131	21,788	308	16,449	134	28,498	17	10,691	23	43,743	1,347	-
宿泊業、飲食 サービス業	8,092	69,906	6,385	8,440	1,425	14,592	183	9,640	85	17,904	7	4,944	7	14,386	1,592	-
生活関連サー ビス業、娯楽業	6,489	58,458	4,926	6,965	1,282	13,462	200	10,621	72	13,274	5	3,401	4	10,735	1,118	-
教育、学習 支援業	2,441	56,711	1,108	1,568	988	14,586	257	13,035	74	15,181	10	7,144	4	5,197	290	-
医療、福祉	18,010	363,193	9,491	18,161	6,613	74,595	1,289	67,771	538	107,808	50	36,135	29	58,723	1,475	-
複合サー ビス事業	1,194	17,552	508	1,160	634	4,873	16	797	32	7,421	2	1,166	2	2,135	35	-
サービス業	9,647	279,247	5,763	9,004	2,585	30,141	768	41,338	440	93,672	61	42,165	30	62,927	1,104	-
公務	357	44,818	112	152	143	1,988	53	2,767	30	7,650	8	4,706	11	27,555	40	-
分類不能	193	2,382	148	223	31	346	8	471	5	752	1	590	-	-	34	-

(注) 1 「分類不能」とは、産業分類不明のもの。
2 〇人事業所数欄は4人以下事業所数欄の内数。

17 雇用保険適用、給付状況（つづき）

2 給付状況

神奈川労働局職業安定課調

年 度 別	失 業 給 付			日 雇 求 職 者 給 付 金	
	受給資格 決定件数	受給者 実人員	給付総額	受給者 実人員	給付総額
	件	1か月平均	千円	1か月平均	千円
令 和 4 年 度	80,600	25,717	43,529,323	983	860,825
5 年 度	83,262	26,671	45,856,491	975	861,665
6 年 度	82,613	27,052	47,766,125	947	848,453

(注) 受給資格決定件数、受給者実人員は、基本手当のみの数であり、他の給付金は含まない。

18

保健・衛生

概 況

1 衛生の主要指標

(1) 平均寿命

令和4年の本県の平均寿命は、県独自で計算した値によると、男81.58年、女87.44年で前年と比べて、男0.57、女0.59ポイント低下した。

(2) 出生数

令和4年中の本県の出生数は、5万6498人で前年と比べて2338人減少し、出生率（人口千対）は6.3で前年より0.2ポイント低下した。

また、本県の合計特殊出生率は1.15で、前年より0.04ポイント低下した。

（注1）合計特殊出生率とは、15歳から49歳までの女子の年齢別出生率を合計したもので1人の女子が仮にその年次の年齢別出生率で一生の間に生むとした時の子どもの数である。
率の算出には、神奈川県統計センター「神奈川県年齢別人口統計調査」（外国人人口を含む）によるため、厚生労働省発表の数値（使用する人口が日本人人口。）とは異なる。

(3) 死因別死亡数

令和4年中の本県の死亡総数は9万8821人で前年と比べて9120人増加し、死亡率（人口千対）は11.0で1.0ポイント上昇した。

死因別順位の第1位は「悪性新生物」で2万4850人、第2位は「心疾患」で1万4987人、第3位は「老衰」で1万3396人であった。この3死因で総死亡数の53.9%を占めている。

死亡率（人口10万対）を3大死因別にみると、「悪性新生物」については、昭和40年には85.2であったが、昭和53年に「脳血管疾患」を抜いて死因第1位となり、その後も毎年上昇を続け、平成21年には31年振りに1.5ポイント低下し228.2となったが、その後はまた上昇傾向にあり、令和4年は269.1で前年と比べ0.7ポイント上昇した。

「心疾患」については、平成7年から11年には「脳血管疾患」に次いで第3位となったが、平成12年には83.8で再び第2位となり、令和4年は162.3で前年と比べ20.4ポイント上昇した。

「老衰」については、平成27年は脳血管疾患に次いで第4位であったが、平成28年より3位となり、その後も毎年上昇を続け、令和4年は145.1で前年と比べ22.5ポイント上昇した。

令和4年の死因を性・年齢（5歳階級）別に構成割合でみると、15～34歳では自殺が圧倒的に多い。40歳代からは年齢が高くなるにしたがって、悪性新生物の占める割合が多くなり、男では65歳代後半にピークとなり、女では50歳代後半にピークとなる。それ以降は男女とも心疾患、肺炎、老衰の占める割合が、年齢が高くなるとともに多くなる。90歳以上では、女は老衰が最も多くなっている。

また、1歳未満の乳児死亡数を死因別にみると、先天奇形、変形及び染色体異常の占める割合が多い。

(4) 自然増減数

令和4年中の出生数と死亡数の差である自然増減数は、△4万2323人で、前年と比べると1万1458人減少した。自然増減率（人口千対）も△4.7となった。

(5) 死産数

令和4年中の死産数は1163胎で、前年と比べると74胎減少し、死産率（出産（出生＋死産）千対）は20.2で、前年より0.4ポイント減少した。

(6) 婚姻数

令和4年中の婚姻数は4万191件で前年に比べると1527件増加し、婚姻率（人口千対）は4.5で前年より0.2ポイント増加した。

(7) 離婚数

令和4年中の離婚数は1万2797件で前年と比べると372件減少し、離婚率（人口千対）は1.4で前年より0.1ポイント減少した。

（注2）（注1）以外の率算出は厚生労働省「人口動態統計」による。

（健康増進課）

2 保健医療施設

令和6年医療施設調査結果（令和6年10月1日現在）によると本県の医療施設数は、1万2464施設で、前年と比べて81施設増加した。

施設の種類別にみると、病院は332施設で2施設減少、一般診療所は7234施設で84施設増加、歯科診療所は4898施設で1施設減少した。

病床数については、総数は7万4862床で前年より328床減少した。施設の種類別にみると、病院が7万2844床で311床減少し、一般診療所が2018床で前年より17床減少した。

一方、地域における保健活動の拠点である保健所についてみると、令和7年4月1日現在、横浜市1保健所・18福祉保健センター、川崎市1保健所・7保健福祉センター、相模原市1保健所、横須賀市1保健所、藤沢市1保健所、茅ヶ崎市1保健所が、県域には県の8保健福祉事務所・センターが設置されている。

（統計センター）

3 保健医療従事者

(1) 医師、歯科医師、薬剤師

令和6年医師・歯科医師・薬剤師数統計（令和6年12月末日現在）によると、本県の登録医師数は2万2450人で前回の令和4年調査に比べ1029人増加、歯科医師数は7619人で305人増加、薬剤師は2万4212人で494人増加している。

人口10万対では、医師が243.4人、歯科医師が82.6人、薬剤師が262.5人であった。

（統計センター）

(2) 保健師、助産師、看護師、准看護師^(注)

令和6年の本県の保健師数は3083人で、令和4年に比べ221人増加、助産師は2540人で46人増加、看護師は7万7188人で2114人増加、准看護師は6394人で944人減少している。

人口10万対では、保健師が33.4人、助産師は27.5人、看護師は836.8人、准看護師は69.3人であった。地域別では、保健師については、県西が50.7人で最も多く、川崎北部が14.3人で最も少なかった。助産師については、横須賀三浦が31.2人で最も多く、県西が18.2人で最も少なかった。看護師については、湘南西部が968.3人で最も多く、川崎北部が689.0人で最も少なかった。准看護師については、相模原が105.7人で最も多く、川崎北部が50.3人で最も少なかった。

（医療整備・人材課）

(注) 厚生労働省が使用している「二次保健医療圏」の区分を使用した。詳細は次のとおりである。

横 浜：横浜市

川 崎 北 部：高津区・宮前区・多摩区・麻生区

川 崎 南 部：川崎区・幸区・中原区

相 模 原：相模原市

横須賀・三浦：横須賀市・鎌倉市・逗子市・三浦市・葉山町

湘 南 東 部：藤沢市・茅ヶ崎市・寒川町

湘 南 西 部：平塚市・秦野市・伊勢原市・大磯町・二宮町

県 央：厚木市・大和市・海老名市・座間市・綾瀬市・愛川町・清川村

県 西：小田原市・南足柄市・中井町・大井町・松田町・山北町・開成町・
箱根町・真鶴町・湯河原町

1 主要死因別死亡者数

単位 人

健康増進課調

年 別	総 数	呼吸器結核	悪性新生物	そ の 他 の 新 生 物	糖 尿 病
令 和 2 年	84,601	107	24,538	807	693
3 年	89,701	86	24,792	825	784
4 年	98,821	93	24,850	879	822
年 別	高血圧性疾患	心 疾 患 (高血圧性を除く)	脳血管疾患	肺 炎	喘 息
令 和 2 年	344	12,549	5,839	4,098	43
3 年	352	13,107	5,992	3,666	61
4 年	388	14,987	6,263	3,742	54
年 別	胃及び十二 指腸潰瘍	肝 疾 患	腎 不 全	周産期に発生 した病態	先天奇形、変形 及び染色体異常
令 和 2 年	134	1,409	1,406	26	141
3 年	157	1,509	1,478	35	114
4 年	141	1,611	1,555	27	154
年 別	老 衰	交 通 事 故	そ の 他 の 不慮の事故 及び有害作用	自 殺	そ の 他
令 和 2 年	9,636	180	2,468	1,402	18,781
3 年	11,322	170	2,491	1,369	21,391
4 年	13,396	166	2,923	1,470	25,300

2 生活習慣病による死亡者数

健康増進課調

年 別	悪 性 新 生 物								
	計	総死亡 に対する割合	胃	結 腸	肝及び 肝内胆管	気管、 気管支 及び肺	乳 房	子 宮	その他
	人	%	人	人	人	人	人	人	人
令 和 2 年	24,538	29.0	2,673	2,442	1,476	4,701	1,114	453	11,679
3 年	24,792	27.6	2,594	2,545	1,409	4,817	1,159	455	11,813
4 年	24,850	25.1	2,449	2,411	1,359	4,815	1,227	458	12,131

年 別	心 疾 患					脳 血 管 疾 患				
	計	総死亡 に対する割合	急性 心筋梗塞	心不全	その他	計	総死亡 に対する割合	脳内出血	脳梗塞	その他
	人	%	人	人	人	人	%	人	人	人
令 和 2 年	12,549	14.8	1,621	6,763	4,165	5,839	6.9	2,021	3,012	806
3 年	13,107	14.6	1,667	6,891	4,549	5,992	6.7	2,076	3,131	785
4 年	14,987	15.2	1,768	7,674	5,545	6,263	6.3	2,170	3,252	841

3 感 染 症 患 者 数

単位 人

健康危機・感染症対策課調

年 別	二 類 感 染 症			三 類 感 染 症
	急性灰白髄炎	ジフテリア	結 核	コ レ ラ
令 和 4 年	-	-	1,013	-
5 年	-	-	965	-
6 年	-	-	991	-

年 別	三 類 感 染 症			
	細菌性赤痢	腸チフス	パラチフス	腸管出血性 大腸菌感染症
令 和 4 年	-	1	1	224
5 年	4	3	2	327
6 年	13	5	-	216

4 年 齡 階 級 別

単位 人

年齢階級別	総 数	第 1 位		第 2 位	
		死 因	数	死 因	数
令和 2 年	84,601	悪 性 新 生 物	24,538	心 疾 患 (高血圧性を除く)	12,549
3 年	89,701	悪 性 新 生 物	24,792	心 疾 患 (高血圧性を除く)	13,107
4 年	98,821	悪 性 新 生 物	24,850	心 疾 患 (高血圧性を除く)	14,987
0～4歳	146	先 天 奇 形 , 変 形 及 び 染 色 体 異 常	46	周産期に発生した病態	27
5～9	23	悪 性 新 生 物	7	そ の 他 の 特 殊 目 的 用 コ ー ド	4
10～14	22	自 殺	7	悪 性 新 生 物	5
15～19	83	自 殺	51	不 慮 の 事 故	16
20～24	182	自 殺	106	不 慮 の 事 故	17
25～29	166	自 殺	95	心 疾 患 (高血圧性を除く)	15
30～34	175	自 殺	78	悪 性 新 生 物	29
35～39	288	自 殺	90	悪 性 新 生 物	55
40～44	498	悪 性 新 生 物	128	自 殺	104
45～49	1,056	悪 性 新 生 物	336	自 殺	165
50～54	1,685	悪 性 新 生 物	580	心 疾 患 (高血圧性を除く)	296
55～59	2,227	悪 性 新 生 物	849	心 疾 患 (高血圧性を除く)	411
60～64	2,879	悪 性 新 生 物	1,156	心 疾 患 (高血圧性を除く)	509
65～69	4,215	悪 性 新 生 物	1,877	心 疾 患 (高血圧性を除く)	617
70～74	9,034	悪 性 新 生 物	3,780	心 疾 患 (高血圧性を除く)	1,405
75～79	11,562	悪 性 新 生 物	4,129	心 疾 患 (高血圧性を除く)	1,762
80～84	16,744	悪 性 新 生 物	4,811	心 疾 患 (高血圧性を除く)	2,476
85歳以上	47,836	老 衰	11,448	心 疾 患 (高血圧性を除く)	7,192
(再掲) 65歳以上	89,390	悪 性 新 生 物	21,671	心 疾 患 (高血圧性を除く)	13,452

(出典) 神奈川県衛生統計年報

死 因 の 順 位

資料提供：健康増進課

第 3 位		第 4 位		第 5 位	
死 因	数	死 因	数	死 因	数
老 衰	9,636	脳 血 管 疾 患	5,839	肺 炎	4,098
老 衰	11,322	脳 血 管 疾 患	5,992	肺 炎	3,666
老 衰	13,396	脳 血 管 疾 患	6,263	肺 炎	3,742
不 慮 の 事 故	10	悪性新生物 / 心疾患(高血圧性を除く)			5
その他の新生物 / 先天奇形, 変形及び染色体異常		2	不慮の事故 / 他 殺		1
先天奇形, 変形及び染色体異常	2	その他の新生物 / 心疾患(高血圧性を除く) / ヘルニア及び腸閉塞			1
悪性新生物	3	心 疾 患 (高血圧性を除く)	2	敗 血 症	1
悪性新生物	12	心 疾 患 (高血圧性を除く)	6	そ の 他 の 新 生 物	3
悪性新生物	14	不 慮 の 事 故	11	脳 血 管 疾 患	3
心 疾 患 (高血圧性を除く)	16	不 慮 の 事 故	9	脳 血 管 疾 患	7
心 疾 患 (高血圧性を除く)	39	脳 血 管 疾 患	23	肝 疾 患	14
心 疾 患 (高血圧性を除く)	72	脳 血 管 疾 患	51	肝 疾 患	32
心 疾 患 (高血圧性を除く)	163	脳 血 管 疾 患	93	肝 疾 患	73
自 殺	178	脳 血 管 疾 患	147	肝 疾 患	127
脳 血 管 疾 患	166	肝 疾 患	150	自 殺	135
脳 血 管 疾 患	189	肝 疾 患	170	自 殺	105
脳 血 管 疾 患	273	肝 疾 患	189	不 慮 の 事 故	122
脳 血 管 疾 患	553	不 慮 の 事 故	264	肝 疾 患	224
脳 血 管 疾 患	766	老 衰	407	不 慮 の 事 故	401
老 衰	1,378	脳 血 管 疾 患	1,092	肺 炎	707
悪性新生物	7,074	脳 血 管 疾 患	2,897	肺 炎	2,307
老 衰	13,391	脳 血 管 疾 患	5,581	肺 炎	3,641

5 病 院

市 町 村 別	病						
	施設数総数	精神科病院	一般病院	病床数総数	精神病床	感染症病床	結核病床
		施設	施設		施設	床	床
令和4年	336	45	291	73,758	13,487	74	146
5年	334	45	289	73,155	13,229	74	146
6年	332	45	287	72,844	13,228	74	146
横浜市	130	17	113	27,650	4,860	26	76
川崎市	38	6	32	10,544	1,732	12	40
相模原市	34	3	31	6,841	961	6	-
横須賀市	12	-	12	3,163	362	6	-
平塚市	9	2	7	2,306	603	6	-
鎌倉市	12	1	11	2,054	100	-	-
藤沢市	16	2	14	3,209	529	6	-
小田原市	13	2	11	2,135	565	-	-
茅ヶ崎市	7	1	6	1,654	200	-	-
逗子市	2	-	2	133	-	-	-
三浦市	2	1	1	493	357	-	-
秦野市	8	4	4	2,148	899	-	30
厚木市	12	3	9	2,741	856	6	-
大和市	9	1	8	1,607	250	-	-
伊勢原市	3	-	3	1,356	-	-	-
海老名市	4	-	4	932	-	-	-
座間市	4	-	4	905	155	-	-
南足柄市	2	-	2	398	290	-	-
綾瀬市	1	-	1	168	-	-	-
葉山町	1	-	1	89	-	-	-
寒川町	2	1	1	283	184	-	-
大磯町	1	-	1	312	-	-	-
二宮町	-	-	-	-	-	-	-
中井町	1	-	1	22	-	-	-
大井町	1	-	1	30	-	-	-
松田町	1	-	1	296	-	6	-
山北町	-	-	-	-	-	-	-
開成町	1	-	1	310	-	-	-
箱根町	1	-	1	109	-	-	-
真鶴町	-	-	-	-	-	-	-
湯河原町	3	-	3	481	-	-	-
愛川町	1	-	1	150	-	-	-
清川村	1	1	-	325	325	-	-

診 療 所 数

(各年10月1日現在)厚生労働省「医療施設調査」より作成

院			一 般 診 療 所			歯 科 診 療 所
療養病床	一般病床	人口10万 対病床数	施設数	病床数	人口10万 対病床数	
床	床	床	施設	床	床	施設
12,820	47,231	798.9	7,093	2,182	23.6	4,983
12,762	46,944	792.6	7,150	2,035	22.0	4,899
12,882	46,514	789.7	7,234	2,018	21.9	4,898
4,347	18,341	733.2	3,246	729	19.3	2,131
1,115	7,645	679.5	1,083	220	14.2	746
2,263	3,611	945.4	447	124	17.1	350
445	2,350	852.0	303	162	43.6	200
523	1,174	892.5	192	85	32.9	138
451	1,503	1,206.8	185	51	30.0	131
776	1,898	723.1	437	133	30.0	275
117	1,453	1,148.3	157	65	35.0	106
410	1,044	673.9	163	25	10.2	127
97	36	239.7	71	12	21.6	43
-	136	1,246.6	25	15	37.9	20
365	854	1,337.0	103	40	24.9	70
126	1,753	1,225.3	161	80	35.8	104
136	1,221	658.3	183	39	16.0	138
202	1,154	1,338.8	67	47	46.4	42
298	634	659.7	108	60	42.5	59
324	426	686.4	65	57	43.2	58
55	53	1,011.2	23	-	-	15
60	108	202.8	31	29	35.0	25
-	89	289.8	15	-	-	16
-	99	583.3	21	9	18.5	18
-	312	1,011.9	19	-	-	15
-	-	-	22	-	-	17
-	22	247.0	9	-	-	3
30	-	173.8	10	-	-	6
-	290	2,881.9	9	-	-	4
-	-	-	6	19	209.0	3
310	-	1,654.0	17	9	48.0	9
109	-	1,003.2	8	-	-	4
-	-	-	2	-	-	2
273	208	2,175.9	23	8	36.2	12
50	100	382.8	21	-	-	10
-	-	11,331.9	2	-	-	1

6 薬 局 数

(各年度3月末日現在) 薬務課調

市町村別	薬 局	市町村別	薬 局
令和4年度	4,156		
5年度	4,199		
6年度	4,267		
市 計	4,134		
郡 計	133		
横浜市	1,710	三浦郡葉山町	11
川崎市	661	高座郡寒川町	19
相模原市	350	中 郡	
横須賀市	189	大磯町	17
平塚市	136	二宮町	16
鎌倉市	95	足柄上郡	
藤沢市	237	中井町	4
小田原市	106	大井町	8
茅ヶ崎市	103	松田町	5
逗子市	30	山北町	4
三浦市	20	開成町	12
秦野市	76	足柄下郡	
厚木市	104	箱根町	5
大和市	121	真鶴町	3
伊勢原市	50	湯河原町	10
海老名市	58	愛 甲 郡	
座間市	51	愛川町	19
南足柄市	15	清川村	-
綾瀬市	22		

7 医師・歯科医師・薬剤師数

単位 人 (各年12月末日現在)厚生労働省「医師・歯科医師・薬剤師統計」より作成

年 別	医 師	歯 科 医 師	薬 剤 師	人 口 10 万 対		
				医 師	歯科医師	薬 剤 師
令和2年	21,377	7,605	23,872	231.4	82.3	258.4
4年	21,421	7,314	23,718	232.0	79.2	256.9
6年	22,450	7,619	24,212	243.4	82.6	262.5

8 保健師・助産師・看護師・准看護師数

単位 人

(各年12月末日現在) 医療整備・人材課調

市町村別	保健師	助産師	看護師	准看護師	人 口 10 万 対			
					保健師	助産師	看護師	准看護師
令和2年	2,482	2,384	73,139	8,355	26.9	25.8	791.8	90.4
4年	2,862	2,494	75,074	7,338	31.0	27.0	813.1	79.5
6年	3,083	2,540	77,188	6,394	33.4	27.5	836.8	69.3
市計	2,958	2,526	75,757	6,209	33.1	28.3	847.3	69.4
郡計	125	14	1,431	185	44.2	4.9	505.7	65.4
横浜市	1,302	1,083	31,881	2,463	34.5	28.7	845.4	65.3
川崎市	400	393	12,079	832	25.8	25.3	778.4	53.6
相模原市	237	217	6,840	765	32.8	30.0	945.3	105.7
横須賀市	105	116	3,375	371	28.3	31.2	909.1	99.9
平塚市	98	64	2,053	192	37.9	24.8	794.6	74.3
鎌倉市	80	78	2,119	135	47.0	45.8	1,245.0	79.3
藤沢市	131	130	3,707	257	29.5	29.3	835.4	57.9
小田原市	70	53	1,815	167	37.6	28.5	976.2	89.8
茅ヶ崎市	95	91	1,869	156	38.7	37.1	761.6	63.6
逗子市	14	9	259	20	25.2	16.2	466.8	36.0
三浦市	22	3	343	97	55.6	7.6	867.3	245.3
秦野市	46	19	1,321	121	28.6	11.8	822.3	75.3
厚木市	106	66	2,265	166	47.4	29.5	1,012.5	74.2
大和市	82	58	1,569	145	33.6	23.8	642.7	59.4
伊勢原市	43	76	1,930	67	42.5	75.0	1,905.5	66.2
海老名市	45	37	1,202	62	31.9	26.2	850.8	43.9
座間市	30	12	687	98	22.8	9.1	521.1	74.3
南足柄市	27	2	179	43	68.6	5.1	454.8	109.3
綾瀬市	25	19	264	52	30.2	22.9	318.7	62.8
三浦郡葉山町	14	2	154	8	45.6	6.5	501.5	26.1
高座郡寒川町	-	2	49	7	0.0	4.1	101.0	14.4
中郡								
大磯町	13	2	223	8	42.2	6.5	723.3	25.9
二宮町	11	2	68	16	41.2	7.5	254.8	60.0
足柄上郡								
中井町	8	1	61	7	89.8	11.2	684.9	78.6
大井町	7	1	48	13	40.5	5.8	278.0	75.3
松田町	12	-	249	3	116.8	0.0	2,424.3	29.2
山北町	5	-	12	6	55.0	0.0	132.0	66.0
開成町	22	-	144	23	117.4	0.0	768.3	122.7
足柄下郡								
箱根町	7	-	57	12	64.4	0.0	524.6	110.4
真鶴町	5	1	5	1	80.8	16.2	80.8	16.2
湯河原町	4	2	199	38	17.5	8.8	870.7	166.3
愛甲郡								
愛川町	11	1	114	16	28.1	2.6	290.9	40.8
清川村	6	-	48	27	209.2	0.0	1,673.6	941.4

9 許 可 を 要 す る 食 品

1 旧食品衛生法に基づく許可営業

単位 施設

区 分	合 計	横 浜 市	川 崎 市	相 模 原 市	横 須 賀 市	藤 沢 市	茅 ヶ 崎 市 (寒川町を含む)
計	37,006	15,722	4,657	2,073	1,507	1,700	1,321
飲食店営業							
一般食堂・レストラン等	19,439	7,748	2,538	1,154	843	836	944
仕出し屋・弁当屋	2,279	778	363	141	78	248	103
旅 館	548	70	24	23	16	9	6
そ の 他	8,019	4,339	926	413	344	326	17
菓子(パンを含む)製造業	2,623	1,059	272	163	87	124	134
乳 処 理 業	10	-	-	-	1	2	-
特別牛乳搾取処理業	-	-	-	-	-	-	-
乳 製 品 製 造 業	46	16	5	-	1	3	2
集 乳 業	-	-	-	-	-	-	-
魚 介 類 販 売 業	931	377	113	38	51	39	34
魚介類競り売り営業	13	2	2	-	1	-	-
魚肉練り製品製造業	22	5	2	1	-	-	-
食品の冷凍又は冷蔵業	91	59	4	1	-	-	3
缶詰又は瓶詰食品製造業 (上記及び下記以外)	45	29	3	3	-	-	-
喫 茶 店 営 業	1,134	557	176	30	10	35	16
あ ん 類 製 造 業	5	3	-	1	-	-	-
アイスクリーム類製造業	50	21	4	2	1	2	1
食 肉 処 理 業	162	56	29	9	6	8	4
食 肉 販 売 業	727	283	99	43	32	33	28
食 肉 製 品 製 造 業	56	22	4	4	2	4	3
乳 酸 菌 飲 料 製 造 業	2	-	-	-	-	-	-
食 用 油 脂 製 造 業	17	6	-	2	-	-	-
マーガリン又はショートニング製造業	2	2	-	-	-	-	-
み そ 製 造 業	27	9	2	3	-	-	1
し ょ う ゆ 製 造 業	5	1	1	2	-	-	-
ソ ー ス 類 製 造 業	20	11	5	-	-	1	-
酒 類 製 造 業	27	9	4	1	1	1	2
豆 腐 製 造 業	65	20	12	6	3	2	2
納 豆 製 造 業	3	-	-	-	-	-	-
麵 類 製 造 業	106	46	14	7	5	5	4
そ う ざ い 製 造 業	450	169	37	25	23	21	14
添加物(法第13条第1項の規定により規格が定められたものに限る。)製造業	39	12	14	-	2	-	1
食品の放射線照射業	-	-	-	-	-	-	-
清 涼 飲 料 水 製 造 業	37	12	2	1	-	1	2
氷 雪 製 造 業	6	1	2	-	-	-	-

(注) 改正食品衛生法が施行された令和3年6月より前に許可を取得した営業施設。

関係営業施設数

(令和6年度)生活衛生課調

平塚保健 福祉事務所	平塚保健 福祉事務所 秦野センター	鎌倉保健 福祉事務所	鎌倉保健 福祉事務所 三崎センター	小田原保健 福祉事務所	小田原保健 福祉事務所 足柄上センター	厚木保健 福祉事務所	厚木保健 福祉事務所 大和センター
1,518	1,003	1,715	346	1,891	491	1,980	1,082
677	540	1,101	151	972	249	1,075	611
91	56	92	20	87	26	122	74
3	34	30	33	257	16	26	1
373	174	190	32	211	52	381	241
114	84	173	21	130	53	140	69
-	-	-	1	-	2	3	1
-	-	-	-	-	-	-	-
2	2	5	1	-	3	4	2
-	-	-	-	-	-	-	-
50	28	29	38	54	18	47	15
-	-	1	5	2	-	-	-
1	-	-	-	10	1	1	1
5	-	-	5	4	3	4	3
1	-	-	1	2	5	-	1
118	17	26	9	45	9	69	17
-	-	-	-	1	-	-	-
1	3	5	-	5	3	1	1
7	4	2	1	7	3	19	7
34	27	27	18	36	10	41	16
2	3	-	-	3	2	5	2
-	-	-	-	-	1	-	1
1	3	2	-	1	1	1	-
-	-	-	-	-	-	-	-
2	2	1	-	2	1	4	-
-	-	1	-	-	-	-	-
1	1	-	1	-	-	-	-
1	1	1	-	1	4	1	-
1	6	1	-	6	1	4	1
1	-	-	-	-	-	2	-
5	1	5	1	6	4	3	-
21	15	22	7	43	15	23	15
2	2	-	-	-	4	1	1
-	-	-	-	-	-	-	-
3	-	1	-	5	5	3	2
1	-	-	1	1	-	-	-

9 許 可 を 要 す る 食 品

2 改正食品衛生法に基づく許可営業

単位 施設

区 分	合 計	横 浜 市	川 崎 市	相 模 原 市	横 須 賀 市	藤 沢 市	茅 ヶ 崎 市 (寒川町を含む)
計	56,233	19,487	9,380	4,025	2,677	2,808	1,773
飲 食 店 営 業	46,858	16,423	8,222	3,369	2,180	2,333	1,472
調理の機能を有する自動販売機	455	179	49	34	23	29	8
食 肉 販 売 業	804	299	123	67	32	37	25
魚 介 類 販 売 業	1,003	357	174	71	55	41	29
魚 介 類 競 り 売 り 業	6	-	3	-	2	-	-
集 乳 業	-	-	-	-	-	-	-
乳 処 理 業	9	1	-	1	1	-	2
特別牛乳搾取処理業	1	1	-	-	-	-	-
食 肉 処 理 業	187	54	31	13	14	9	3
食品の放射線照射業	-	-	-	-	-	-	-
菓 子 製 造 業	3,963	1,391	481	265	207	208	143
アイスクリーム類製造業	76	18	7	4	7	1	5
乳 製 品 製 造 業	36	6	3	1	1	3	2
清 涼 飲 料 水 製 造 業	60	17	3	5	-	2	2
食 肉 製 品 製 造 業	83	31	6	2	3	6	1
水 産 製 品 製 造 業	310	50	4	4	40	20	11
氷 雪 製 造 業	2	-	-	-	-	-	-
液 卵 製 造 業	4	1	1	1	-	1	-
食 用 油 脂 製 造 業	17	3	2	2	1	1	-
みそ又はしょうゆ製造業	38	8	1	5	1	1	-
酒 類 製 造 業	78	16	12	5	6	2	5
豆 腐 製 造 業	63	14	10	9	1	3	1
納 豆 製 造 業	8	2	3	-	-	-	-
麵 類 製 造 業	141	49	24	12	8	10	3
そ う ざ い 製 造 業	1,089	332	146	73	72	67	44
複合型そうざい製造業	39	10	3	13	3	1	-
冷 凍 食 品 製 造 業	35	14	4	1	2	-	1
複合型冷凍食品製造業	4	2	-	-	1	-	-
漬 物 製 造 業	386	65	26	25	12	16	10
密 封 包 装 食 品 製 造 業	270	66	10	26	3	6	3
食 品 の 小 分 け 業	154	54	23	10	2	9	1
添 加 物 製 造 業	54	24	9	7	-	2	2

(注) 改正食品衛生法が施行された令和3年6月以降に許可を取得した営業施設。

関係営業施設数（つづき）

（令和6年度）生活衛生課調

平塚保健 福祉事務所	平塚保健 福祉事務所 秦野センター	鎌倉保健 福祉事務所	鎌倉保健 福祉事務所 三崎センター	小田原保健 福祉事務所	小田原保健 福祉事務所 足柄上センター	厚木保健 福祉事務所	厚木保健 福祉事務所 大和センター
2,067	1,480	3,043	509	3,120	720	3,346	1,798
1,710	1,144	2,391	343	2,457	521	2,783	1,510
29	19	15	-	20	8	32	10
28	35	27	2	34	12	53	30
33	27	33	18	66	14	49	36
1	-	-	-	-	-	-	-
-	-	-	-	-	-	-	-
2	-	-	-	-	1	1	-
-	-	-	-	-	-	-	-
10	8	2	1	10	5	20	7
-	-	-	-	-	-	-	-
142	104	369	28	205	63	237	120
4	1	8	3	5	3	8	2
2	2	5	-	2	4	2	3
4	2	3	1	9	4	5	3
5	2	4	-	7	-	10	6
16	5	29	57	60	6	6	2
-	-	-	2	-	-	-	-
-	-	-	-	-	-	-	-
-	-	2	-	2	1	2	1
2	3	2	-	4	1	7	3
-	2	4	1	11	6	7	1
-	5	5	2	4	2	4	3
-	-	1	-	1	-	1	-
8	3	4	1	12	2	5	-
40	38	100	21	51	22	51	32
1	-	-	-	3	-	1	4
1	3	-	5	1	1	2	-
-	1	-	-	-	-	-	-
13	37	15	16	93	22	24	12
15	31	16	6	40	16	26	6
-	4	7	2	22	6	8	6
1	4	1	-	1	-	2	1

10 各 種

単位 施設、人

地 域 別	理 容		美 容		ク リ ー ニ ン グ	
	施設数	従業 理容師数	施設数	従業 美容師数	施設数	従業クリー ニング師数
令 和 4 年 度	4,577	9,878	12,641	39,048	3,711	2,118
5 年 度	4,508	9,632	12,907	39,603	3,498	2,032
6 年 度	4,412	9,250	13,095	40,037	3,241	1,891
横 浜 市	1,547	3,407	5,014	17,181	1,337	771
川 崎 市	570	1,204	1,717	5,191	559	296
相 模 原 市	477	905	1,073	2,780	238	144
横 須 賀 市	259	471	736	1,756	148	74
藤 沢 市	199	398	787	2,515	150	73
茅 ヶ 崎 市 (茅ヶ崎市・寒川町)	155	287	464	1,268	74	50
平塚保健福祉事務所 平塚市・大磯町・ 二宮町	216	608	460	1,413	117	80
鎌倉保健福祉事務所 鎌倉市・逗子市・ 葉山町	97	194	531	1,420	92	68
小田原保健福祉事務所 小田原市・箱根町・ 真鶴町・湯河原町	177	309	483	1,322	143	79
鎌倉保健福祉事務所 三崎センター 三浦市	39	79	76	125	12	7
平塚保健福祉事務所 秦野センター 秦野市・伊勢原市	155	310	375	1,063	70	37
厚木保健福祉事務所 厚木市・海老名市・ 座間市・愛川町・ 清川村	286	561	742	2,387	172	120
厚木保健福祉事務所 大和センター 大和市・綾瀬市	171	400	473	1,334	97	70
小田原保健福祉事務所 足柄上センター 南足柄市・中井町・ 大井町・松田町・ 山北町・開成町	64	117	164	282	32	22

施 設 数

(各年度3月末現在) 生活衛生課調

旅館・ホテル営業		簡 易 業 施 設 所 数	下 宿 営 業 施 設 数	公 衆 浴 場							常設の興行場数		
施設数	客室数			公 営		私 営					映 画 館	ス ポ ー ツ 設	そ の 他
				一 般 公 衆 場	そ の 他	一 般 公 衆 場	個 浴 室 付 場	ヘ ン タ ー ス	サ ウ ナ 呂	そ の 他			
1,299	57,172	893	4	1	102	119	102	81	66	548	54	24	117
1,297	58,730	991	4	1	100	111	102	93	77	542	54	25	118
1,308	58,662	1,116	4	1	93	108	101	85	83	532	56	25	120
236	25,370	165	-	1	13	47	25	41	37	129	30	8	60
60	4,399	52	3	-	24	30	75	6	5	49	4	7	28
72	3,176	39	-	-	7	6	-	5	2	26	1	2	7
65	1,985	25	1	-	1	13	-	9	9	11	1	1	5
38	1,980	62	-	-	5	2	-	3	10	16	2	-	5
12	571	7	-	-	2	-	-	2	-	18	1	1	1
17	1,539	9	-	-	4	1	-	2	-	14	4	3	-
70	2,018	204	-	-	7	5	-	-	4	22	1	-	4
548	11,729	429	-	-	14	1	1	8	9	158	3	2	1
25	410	44	-	-	1	1	-	-	2	4	1	-	-
60	1,326	23	-	-	4	-	-	3	-	17	-	1	3
69	3,265	21	-	-	5	-	-	5	5	37	4	-	5
14	516	-	-	-	3	2	-	1	-	13	2	-	1
22	378	36	-	-	3	-	-	-	-	18	2	-	-

11 体 力 ・

年 齢	握 力		上体おこし		長座体前屈		反復横とび	
	男	女	男	女	男	女	男	女
	kg	kg	回	回	cm	cm	点	点
6 歳	8.44	8.01	11.28	10.98	27.43	29.30	24.98	23.88
7 歳	10.19	9.49	13.93	12.97	28.38	30.96	28.12	26.55
8 歳	12.34	11.49	16.09	15.00	30.74	34.38	31.79	29.02
9 歳	14.02	13.28	17.80	16.86	32.86	36.27	34.65	32.60
10 歳	16.27	15.72	19.18	17.74	34.58	38.75	38.15	35.38
11 歳	19.19	18.47	21.15	19.23	36.50	41.10	42.08	38.64
12 歳	23.65	21.08	23.10	19.42	40.41	43.38	46.88	42.70
13 歳	28.99	23.03	25.83	21.41	43.70	46.17	50.63	44.71
14 歳	33.34	23.96	27.62	22.27	46.54	47.29	52.93	45.61
15 歳	35.20	23.85	26.81	20.08	45.28	45.18	53.12	44.96
16 歳	37.37	24.70	27.86	21.17	46.43	46.78	54.10	45.19
17 歳	38.54	24.99	28.88	21.47	47.51	46.44	55.21	45.53
18 歳	40.51	25.41	23.09	15.60	43.16	40.19	49.05	38.21

(注) 1 令和6年度神奈川県児童生徒体力・運動能力調査結果による。
 2 15～18歳は、県立高校のデータによる。(18歳は、定時制高校生のみデータによる)

運 動 能 力

資料提供：総合教育センター体育指導センター

持 久 走		20m シャトルラン		50 m 走		立ち幅とび		ソフト・ハンド ボール投げ	
男	女	男	女	男	女	男	女	男	女
秒	秒	回	回	秒	秒	cm	cm	m	m
...	...	15.22	12.33	11.88	12.23	110.47	103.85	7.79	5.41
...	...	23.71	17.88	10.91	11.29	121.16	112.59	11.00	7.03
...	...	32.63	22.44	10.20	10.67	131.00	121.30	14.54	9.08
...	...	38.36	27.47	9.84	10.19	140.22	131.54	17.48	10.85
...	...	44.95	33.33	9.44	9.75	148.48	140.60	20.52	12.71
...	...	51.65	37.32	9.08	9.45	160.00	147.84	23.87	14.16
449.75	335.16	63.57	42.12	8.59	9.20	179.53	160.02	17.52	10.89
399.24	314.87	77.86	49.50	7.97	8.99	197.39	165.37	20.74	12.51
387.69	310.58	82.94	49.85	7.63	8.89	207.61	167.97	22.87	13.22
435.43	355.16	78.34	42.27	7.67	9.22	212.85	161.76	22.38	12.29
398.68	328.08	82.30	43.88	7.51	9.25	218.54	162.87	23.88	13.16
413.89	331.71	83.24	43.49	7.42	9.31	220.90	162.29	24.58	13.28
-	-	51.93	24.46	7.92	10.24	205.91	140.46	23.02	12.63

12 児童・生徒の発育状況

(令和6年度) 学校保健統計調査結果 年齢別、男女別体格の平均値 (神奈川県)

区 分	身 長		体 重		
	男	女	男	女	
	cm	cm	kg	kg	
幼稚園	5 歳	110.9	109.7	19.2	18.8
小学校	6 歳	117.0	115.9	21.4	21.0
	7 歳	122.6	122.3	24.0	23.8
	8 歳	129.0	128.0	27.6	26.8
	9 歳	133.9	134.0	30.2	30.2
	10 歳	140.1	140.7	35.4	34.3
中学校	11 歳	146.0	148.0	38.8	39.9
	12 歳	154.1	152.6	45.1	43.8
	13 歳	161.2	155.4	49.8	47.2
高等学校	14 歳	167.0	156.9	54.5	48.6
	15 歳	168.9	157.8	57.9	51.3
	16 歳	170.5	158.4	59.9	51.3
	17 歳	171.1	158.3	61.7	51.7

(注) 1 年齢は令和6年4月1日現在の満年齢。 2 数値は抽出された202校(園)の平均値。

3 幼稚園には幼保連携型認定こども園、小学校には義務教育学校の第1～6学年、中学校には中等教育学校の前期課程及び義務教育学校の第7～9学年、高等学校には中等教育学校の後期課程を含む。

13 献血人数と供給数

薬務課調

市町村別	献血人数	供給数	市町村別	献血人数	供給数
	人	単位		人	単位
令和4年度	329,814	1,146,352.0	南足柄市	523	94.0
5年度	333,282	1,169,818.0	綾瀬市	1,453	726.0
6年度	338,052	1,159,488.0	葉山町	122	3,149.0
横浜 市	156,401	418,511.0	寒川町	942	567.0
川崎 市	72,489	229,737.0	大磯町	168	1,210.0
相模原 市	7,737	115,885.0	二宮町	39	4.0
横須賀 市	8,525	48,994.0	中井町	371	0.0
平塚 市	4,626	19,651.0	大井町	191	45.0
鎌倉 市	2,079	73,870.0	松田町	201	1,314.0
藤沢 市	26,597	40,327.0	山北町	146	599.0
小田原 市	5,103	31,512.0	開成町	383	49.0
茅ヶ崎 市	2,534	11,022.0	箱根町	151	0.0
逗子 市	100	110.0	真鶴町	120	0.0
三浦 市	243	272.0	湯河原町	155	655.0
秦野 市	3,708	2,380.0	愛川町	583	2,519.0
厚木 市	4,386	12,024.0	清川村	24	0.0
大和市	2,993	17,868.0	(内数)		
伊勢原 市	1,293	86,890.0	血液センター・	242,339	…
海老名 市	32,960	37,495.0	献血ルーム		
座間 市	706	2,009.0			

(注) 1 献血人数は平成26年度から、「血液センター・献血ルーム」の数以内数として、市町村別に計上。

2 供給数は病院への供給数のため、献血人数とは対応しない。

3 1単位は200ml献血から製造できる血液製剤の量。

19

環 境

環

境

概 況

大気汚染の状況

大気汚染の状況を把握するため、横浜市、川崎市、相模原市、横須賀市、平塚市及び藤沢市と協力して、大気汚染物質である二酸化窒素、浮遊粒子状物質、微小粒子状物質（PM_{2.5}）、光化学オキシダント、二酸化硫黄、一酸化炭素等の常時監視を行っている。

令和6年度は、県内92の測定局（一般環境大気測定局:61局、自動車排出ガス測定局31局）で測定を行った結果、光化学オキシダント以外の測定項目については前年度に引き続き有効測定局すべて環境基準を達成したが、光化学オキシダントについては、これまでと同様、測定を行ったすべての測定局で環境基準を達成しなかった。

微小粒子状物質（PM_{2.5}）は、上記測定と併せて平成25年3月1日に環境省から示された「注意喚起のための暫定的な指針」に基づき、高濃度予報による注意喚起を午前8時及び午後1時に実施することとしているが、前年度に引き続き注意喚起する測定値に達した日はなかった。

令和6年度の光化学緊急時措置の発令状況をみると、注意報発令日数は12日で、令和5年度と比較して10日増加した。健康被害の届出は7名であった。

水質汚濁の状況

水質汚濁防止法の規定に基づき、公共用水域水質測定計画及び地下水質測定計画を作成し、国土交通省、横浜市、川崎市、相模原市、横須賀市、平塚市、藤沢市、小田原市、茅ヶ崎市、厚木市及び大和市と共同して、令和6年度は河川等の公共用水域63水域、地下水230地点で水質汚濁状況を監視している。

公共用水域における水質測定の結果、健康項目について砒素（ひそ）が早川の2地点で火山地帯の自然的要因により、ほう素が下山川及び森戸川（葉山町内）の2地点で海水の影響により環境基準を達成していない。

また、生活環境項目の代表的指標であるBOD又はCODについては、河川45水域中44水域、湖沼5水域中4水域、海域13水域中8水域で環境基準を達成している。

公共用水域の水質汚濁の原因は、人の生活や事業活動に伴うものや、自然由来によるもの等多岐にわたっている。特に家庭から排出される生活排水は、BODの汚濁負荷量の大半を占め、公共用水域の汚濁の主な原因となっている。

地下水においては、平成10年度から定点調査、メッシュ調査及び継続監視調査を実施している。

定点調査では、長期的な観点から、地域を代表する地点において水質の経年的変化を調査しており、メッシュ調査では、地下水汚染を発見するという観点から、県内全域を2km又は4kmメッシュに分割し、メッシュ内に存在する井戸の地下水質を調査している。また、継続監視調査では、過去に環境基準を超えた地点を継続的に監視することを目的として調査している。

地下水における水質測定の結果、定点調査では、環境基準項目の28項目のうち、鉛、硝酸性窒素及び亜硝酸性窒素、ほう素の3項目が、78地点中5地点で環境基準を達成していない。

メッシュ調査では、砒素、硝酸性窒素及び亜硝酸性窒素の2項目が、76地点中4地点で環境基準を達成していない。

また継続監視調査では、六価クロム、砒素、1,2-ジクロロエチレン、トリクロロエチレン、テトラクロロエチレン、硝酸性窒素及び亜硝酸性窒素、クロロエチレン並びに1,4-ジオキサン_の8項目のいずれかの項目が、76地点中51地点で環境基準を達成していない。

公害苦情の状況

令和6年度の公害苦情の受理件数は、3187件で令和5年度より231件減少した。公害の種類別にみると、大気汚染899件、水質汚濁97件、土壌汚染0件、騒音1452件、振動243件、地盤沈下1件、悪臭388件、その他107件となっている。

また、公害の発生源を種類別にみると、建設業が1167件と最も多く、続いて個人419件となっている。

(環境課)

一般廃棄物の処理状況

一般廃棄物とは、産業廃棄物以外の廃棄物をいい、「ごみ」と「し尿」に分けられる。令和5年度のごみの年間排出量は約260万tで、令和4年度と比べ約10万t(3.7%)の減少となっている。処理の状況は、焼却処理によるものが約200万t、埋立処理によるものが約0.6万t、資源化量が約38万tとなっている。

令和5年度のし尿の年間全総収集量は約30万3千klで、令和4年度と比べ約5千kl(1.6%)の減少となっている。

(資源循環推進課)

自然環境保全地域

昭和47年に制定した自然環境保全条例により、森林、草原、河川、湖沼、海岸等の区域で、自然的社会的諸条件から将来にわたって保全すべき地域を自然環境保全地域に指定しており、令和7年3月31日現在、23市町70地域1万1236.4haを指定している。

自然公園

神奈川県自然公園面積は、令和7年4月1日現在5万5138haで、県土総面積の約23%を占めている。

1 国立公園

国を代表する傑出した自然の風景地で、県内には富士箱根伊豆国立公園の箱根地域がある。

2 国定公園

国立公園に準じた優れた自然の風景地で、丹沢大山国定公園が指定されている。

3 県立自然公園

県内の優れた自然の風景地で、県立丹沢大山自然公園、県立真鶴半島自然公園、県立奥湯河原自然公園、県立陣馬相模湖自然公園が指定されている。

4 公園利用者

県内の自然公園は利用圏内に東京、横浜等の大都市を控え、身近な自然として人々に親しまれている。

令和6年の利用者数は、前年より約2.8%増加し、約2950万人であった。

かながわのナショナル・トラスト運動

神奈川の優れた自然環境及び歴史的環境を保全して、みどり豊かな神奈川を子孫へ引き継ぐために、「(公財)かながわトラストみどり財団」(昭和60年設立)と「かながわトラストみどり基金」(昭和61年設置)が車の両輪のごとく、県民、団体、企業、市町村と一体となって「かながわのナショナル・トラスト運動」を推進しており、令和6年度末のみどり財団会員数は、9263人、みどり基金は約67億1844万円となっている。

緑地保全の状況は、みどり基金による緑地の買入れや寄贈緑地の受入れ及びみどり財団による緑地保存契約により、令和7年3月末日現在、約116.26haの緑地が保全されている。

(自然環境保全課)

1 一般環境大気測定局における環境基準の達成状況

(令和6年度) 環境課調

地 区	二酸化窒素		浮遊粒子状物質		微小粒子状物質		光化学オキシダント		二酸化硫黄		一酸化炭素	
	達成局数	測定局数*	達成局数	測定局数*	達成局数	測定局数*	達成局数	測定局数	達成局数	測定局数*	達成局数	測定局数*
全 県	58	58	58	58	49	49	-	61	48	48	3	3
横 浜 市	19	19	19	19	17	17	-	19	18	18	-	-
川 崎 市	9	9	9	9	9	9	-	9	6	6	1	1
相 模 原 市	3	3	5	5	3	3	-	5	5	5	1	1
横 須 賀・三 浦 市	7	7	7	7	6	6	-	7	5	5	-	-
県 央 市	6	6	5	5	4	4	-	6	2	2	-	-
湘 南 市	12	12	11	11	8	8	-	12	9	9	1	1
県 西 市	2	2	2	2	2	2	-	3	3	3	-	-

(注) 横浜地区：横浜市、川崎地区：川崎市、相模原地区：相模原市
 横須賀・三浦地区：横須賀市・鎌倉市・逗子市・三浦市・葉山町
 県央地区：厚木市・大和市・海老名市・座間市・綾瀬市・愛川町・清川村
 湘南地区：平塚市・藤沢市・茅ヶ崎市・秦野市・伊勢原市・寒川町・大磯町・二宮町
 県西地区：小田原市・南足柄市・中井町・大井町・松田町・山北町・開成町・箱根町・真鶴町・湯河原町
 * 有効測定局（環境基準の評価となる測定局）を示す

2 自動車排出ガス測定局における環境基準の達成状況

(令和6年度) 環境課調

地 区	二 酸 化 窒 素		浮 遊 粒 子 状 物 質		微 小 粒 子 状 物 質		一 酸 化 炭 素	
	達成局数	測定局数*	達成局数	測定局数*	達成局数	測定局数*	達成局数	測定局数*
全 県	30	30	28	28	22	22	12	12
横 浜 市	8	8	8	8	3	3	3	3
川 崎 市	9	9	9	9	8	8	2	2
相 模 原 市	2	2	2	2	2	2	-	-
横 須 賀・三 浦 市	3	3	3	3	2	2	2	2
県 央 市	2	2	2	2	3	3	1	1
湘 南 市	5	5	3	3	4	4	4	4
県 西 市	1	1	1	1	-	-	-	-

(注) 横浜地区：横浜市、川崎地区：川崎市、相模原地区：相模原市
 横須賀・三浦地区：横須賀市・鎌倉市・逗子市・三浦市・葉山町
 県央地区：厚木市・大和市・海老名市・座間市・綾瀬市・愛川町・清川村
 湘南地区：平塚市・藤沢市・茅ヶ崎市・秦野市・伊勢原市・寒川町・大磯町・二宮町
 県西地区：小田原市・南足柄市・中井町・大井町・松田町・山北町・開成町・箱根町・真鶴町・湯河原町
 * 有効測定局（環境基準の評価となる測定局）を示す

3 公害健康被害者認定状況

単位 人

1 認定患者異動状況

環境課調

区 分	6.3.31現在 実認定患者数	6年度における 転入認定患者	6年度における認定失効者		7.3.31現在 実認定患者数
			死 亡	治ゆ、その他	
総 数	1,420	3	39	4	1,380
横 浜 市	324	-	5	1	318
川 崎 市	1,096	3	34	3	1,062

2 認定疾病分類

区 分	計	慢性気管支炎	気管支ぜん息	ぜん息性気管支炎	肺 気 腫
総 数	1,380	40	1,335	-	5
横 浜 市	318	12	301	-	5
川 崎 市	1,062	28	1,034	-	-

4 光化学スモッグ注意報発令日数と被害届出者数

1 注意報発令日数			環境課調			
地 域 名	令 和 4 年度	5 年度	6 年度	日	日	日
全 県	4	2	12			
横 浜 市	2	1	8			
川 崎 市	3	2	9			
相 模 原 市	-	2	2			
横 須 賀 市	-	-	2			
三 浦 市	-	-	1			
県 央 地 域 (秦野市、厚木市、大和市、 伊勢原市、海老名市、座間市、 綾瀬市、愛川町、清川村)	1	1	3			
湘 南 地 域 (平塚市、鎌倉市、藤沢市、 茅ヶ崎市、逗子市、葉山町、 寒川町、大磯町、二宮町)	-	1	3			
西 湘 地 域 (小田原市、南足柄市、中井町、 大井町、開成町、箱根町、 真鶴町、湯河原町、松田町、 山北町)	1	-	2			

2 被害届出者数			環境課調			
被害が出た地域名	令 和 4 年度	5 年度	6 年度	人	人	人
計	-	-	7			
横 浜 市	-	-	3			
川 崎 市	-	-	-			
相 模 原 市	-	-	-			
横 須 賀 市	-	-	-			
三 浦 市	-	-	-			
県 央 地 域	-	-	-			
湘 南 地 域	-	-	4			
西 湘 地 域	-	-	-			

5 公共用水域の水質測定状況（BOD又はCODの評価）

(令和6年度) 環境課調

水 域 区 分	水域数	環境基準 を達成した 水域数	測 定 地点数	環境基準値 に適合した 地 点 数	令和6年度新たに達成 した水域、 適合した地点	令和6年度新たに達成 しなかった水域、 適合しなかった地点
合 計	63	56	150	133	(水域) 入江川	(水域) 小出川 東京湾(10) 東京湾(17)
河 川	45	44	89	85	(地点) 入江川(入江橋) 津久井湖(名手橋)	(地点) 柏尾川(鷹匠橋) 柏尾川(川名橋) 小出川(宮の下橋) 東京湾(10)(平潟湾内) 東京湾(12)(東扇島沖) 東京湾(12)(富岡沖) 東京湾(17)(浦賀沖) 相模湾(2)(平塚沖)
湖 沼	5	4	19	15		
相 模 湖	1	1	5	5		
津久井湖	1	1	4	4		
芦ノ湖	1	-	4	-		
丹 沢 湖	1	1	4	4		
宮ヶ瀬湖	1	1	2	2		
海 域	13	8	42	33		
東 京 湾	11	6	22	14		
相 模 湾	2	2	20	19		

(注) 環境基準値との比較は、河川についてはBODの75%値との比較によって、湖沼及び海域についてはCODの75%値との比較によって行った。

6 地下水質測定状況

(令和6年度) 環境課調

区分	測定		環境基準達成状況			地区別非達成地点数
	項目数	地点数	非達成項目数	達成地点数	達成率	
定点調査	28	78	3	73	93.6	川崎市(1)、三浦市(1)、秦野市(1)、寒川町(1)、平塚市(1) 計5地点
メッシュ調査	28	76	2	72	94.7	横浜市(1)、三浦市(2)、伊勢原市(1) 計4地点
継続監視調査	12	76	8	25	32.9	横浜市(15)、三浦市(8)、相模原市(4)、横須賀市(4)、藤沢市(3)、綾瀬市(3)、平塚市(3)、厚木市(2)、大和市(2)、海老名市(2)、茅ヶ崎市(1)、逗子市(1)、川崎市(1)、寒川町(1)、中井町(1) 計51地点

(注) 非達成地点は、1地点で複数項目が非達成の場合でも1地点として算定している。

7 地盤沈下状況

(令和6年度) 環境課調

地域	有効水準 点数	沈下水準 点数	沈下内訳			年間最大沈下 及び沈下量
			1cm未満	1cm以上 2cm未満	2cm以上	
合計	327	103	103	-	-	cm
横浜市	116	60	60	-	-	栄区金井町 (0.77)
川崎市	211	43	43	-	-	川崎区浮島12-7 (0.46)
平塚市	-	-	-	-	-	(-)
茅ヶ崎市	-	-	-	-	-	(-)
厚木市	-	-	-	-	-	(-)
海老名市	-	-	-	-	-	(-)
寒川町	-	-	-	-	-	(-)
鎌倉市	-	-	-	-	-	(-)
藤沢市	-	-	-	-	-	(-)

(注) 1 有効水準点とは、対前回比が可能な点をいう。
 2 年間最大沈下点及び沈下量の()内の数字は沈下量を示す。
 3 横浜市及び川崎市を除く、県条例の指定地域及び周辺地域の6市1町においては、水準測量調査を平成25年から隔年実施としているため、令和6年度は調査を実施していない。

8 自動車騒音状況

(令和5年度) 環境課調

道路名	測定場所	車線数	環境基準 準類型	道路敷地 境界から の距離 (m)	地上 高さ (m)	等価騒音レベル (dB)	
						昼間	夜間
一般国道1号	横浜市戸塚区戸塚町	4	B	3.7	2.0	74	73
一般国道1号	横浜市西区戸部本町	6	C	1.5	1.2	73	72
一般国道246号	大和市下鶴間	4	B	0	1.2	76	75
一般国道246号	海老名市上今泉	4	B	-4.6	1.2	75	74
横浜伊勢原線	綾瀬市上土棚南	4	B	0	1.2	74	71

(注) 1 上記地点は常時監視により測定した127地点のうち、騒音レベルが昼75dBまたは夜70dBを超えているもの。
 2 環境基準準類型とは、土地の利用状況等によって異なる基準値を適用するための区分。
 A 第1種低層住居専用地域、第2種低層住居専用地域、第1種中高層住居専用地域、第2種中高層住居専用地域、田園住居地域
 B 第1種住居地域、第2種住居地域、準住居地域、用途地域の定めのない地域
 C 近隣商業地域、商業地域、準工業地域、工業地域

9 公 害 苦

単位 件

区 分	苦 情 件 数		公 害 の 種 類 (受 理 し た も の に 限 る)									
	受 理	処 理	計	大 気 汚 染	水 質 汚 濁	土 壌 汚 染	(低 周 波 騒 音)	騒 音	振 動	地 盤 沈 下	悪 臭	そ の 他
令 和 4 年 度	3,481	3,147	3,481	1,040	152	-	(25)	1,521	277	-	381	110
5 年 度	3,418	3,277	3,418	988	108	5	(27)	1,523	257	1	434	102
6 年 度	3,187	3,096	3,187	899	97	-	(18)	1,452	243	1	388	107
横 浜 市	1,220	1,229	1,220	413	42	-	3	548	107	-	110	-
川 崎 市	633	589	633	102	21	-	9	376	56	-	71	7
相 模 原 市	169	156	169	35	2	-	-	96	10	-	26	-
横 須 賀 市	21	35	21	8	-	-	-	9	-	-	4	-
平 塚 市	105	95	105	32	7	-	2	42	4	-	20	-
鎌 倉 市	56	54	56	11	-	-	-	26	12	-	7	-
藤 沢 市	166	187	166	66	2	-	3	65	13	-	19	1
小 田 原 市	48	47	48	13	2	-	-	22	2	1	7	1
茅 ヶ 崎 市	95	95	95	39	1	-	1	36	3	-	15	1
逗 子 市	21	20	21	6	3	-	-	8	-	-	4	-
三 浦 市	29	28	29	16	1	-	-	5	1	-	6	-
秦 野 市	55	52	55	32	1	-	-	15	2	-	5	-
厚 木 市	108	108	108	24	6	-	-	47	7	-	19	5
大 和 市	91	76	91	14	-	-	-	52	9	-	15	1
伊 勢 原 市	31	31	31	6	2	-	-	4	4	-	15	-
海 老 名 市	44	43	44	11	1	-	-	22	4	-	4	2
座 間 市	55	54	55	11	-	-	-	33	7	-	4	-
南 足 柄 市	16	15	16	7	3	-	-	5	-	-	1	-
綾 瀬 市	57	38	57	20	1	-	-	12	2	-	11	11
葉 山 町	12	12	12	8	-	-	-	4	-	-	-	-
寒 川 町	15	15	15	5	-	-	-	7	-	-	2	1
大 磯 町	29	29	-	-	-	-	-	-	-	-	-	29
二 宮 町	28	6	28	-	-	-	-	6	-	-	22	-
中 井 町	10	10	10	7	-	-	-	3	-	-	-	-
大 井 町	58	57	58	6	-	-	-	6	-	-	-	46
山 北 町	-	-	-	-	-	-	-	-	-	-	-	-
開 成 町	-	-	-	-	-	-	-	-	-	-	-	-
箱 根 町	-	-	-	-	-	-	-	-	-	-	-	-
真 鶴 町	-	-	-	-	-	-	-	-	-	-	-	-
湯 河 原 町	14	14	14	7	1	-	-	3	-	-	1	2
愛 川 町	1	1	1	-	1	-	-	-	-	-	-	-
清 川 村	-	-	-	-	-	-	-	-	-	-	-	-

(注) 苦情件数の処理は、県市町村が直接処理（前年度から未処理となっていた苦情の処理を含む。）した件数で、警察・国等の機関へ移送したもの等は除く。
 なお、「受理」件数は新規受付件数、「処理」件数は前年度からの繰越分も含む。

情 状 概 況

環境課調

発 生 源 の 種 類 (受 理 し た も の に 限 る)										
計	会 社 ・ 事 業 所							会 社 ・ 事 業 所 以 外		
	農・林・ 漁業・ 鉱業	建設業	製造業	電 気 ・ ガ ス ・ 熱 供 給 ・ 水 道 業	運 輸 ・ 通 信 業	卸 売 ・ 小 売 業 ・ 飲 食 店	サービ ス 業	個 人	そ の 他	不 明
3,481	190	1,016	163	12	74	396	434	582	118	496
3,418	117	1,163	152	15	51	369	453	519	76	503
3,187	131	1,167	142	9	51	337	458	419	77	396
1,220	54	550	41	5	10	132	223	84	20	101
633	21	256	12	4	13	59	86	68	26	88
169	3	75	18	-	2	24	20	16	-	11
21	-	8	1	-	-	6	2	4	-	-
105	1	33	8	-	3	11	10	20	2	17
56	4	33	-	-	1	7	3	4	1	3
166	30	54	9	-	3	22	15	18	2	13
48	-	14	7	-	-	11	6	7	-	3
95	3	13	4	-	3	7	17	21	1	26
21	-	1	-	-	-	6	4	5	-	5
29	7	4	2	-	-	1	2	7	-	6
55	-	9	2	-	1	6	4	16	8	9
108	-	25	7	-	5	10	18	11	2	30
91	2	33	8	-	2	14	11	11	2	8
31	1	7	1	-	-	1	7	12	-	2
44	-	12	2	-	3	5	8	11	-	3
55	1	19	5	-	1	7	3	5	4	10
16	-	2	2	-	-	-	2	7	-	3
57	1	10	7	-	1	2	9	6	2	19
12	1	2	-	-	-	-	3	5	-	1
15	-	4	5	-	-	2	-	4	-	-
29	-	-	-	-	-	-	-	-	-	29
28	-	2	-	-	1	-	1	16	1	7
10	-	-	-	-	-	-	-	10	-	-
58	-	-	-	-	1	1	2	47	5	2
-	-	-	-	-	-	-	-	-	-	-
-	-	-	-	-	-	-	-	-	-	-
-	-	-	-	-	-	-	-	-	-	-
-	-	-	-	-	-	-	-	-	-	-
-	-	-	-	-	-	-	-	-	-	-
14	2	1	-	-	1	3	2	4	1	-
1	-	-	1	-	-	-	-	-	-	-
-	-	-	-	-	-	-	-	-	-	-

10 ごみ処理状況

資源循環推進課調

区 分	年間総 排出量	年間総 収集量	年間総処 理 量				集団回収量	1人1日 当たりご み排出量
			焼却処理量	埋立処理量	資源化量	その他		
	t	t	t	t	t	t	t	g/日
令和3年度	2,757,789	2,528,036	2,105,633	7,213	405,661	9,529	229,753	818
4年度	2,694,614	2,475,554	2,067,547	6,174	392,503	9,330	219,060	799
5年度	2,596,102	2,390,613	1,996,445	6,099	378,546	9,523	205,489	768
横 浜 市	1,055,592	927,534	820,524	2,609	104,401	-	128,058	765
川 崎 市	408,364	376,226	326,129	4	44,541	5,552	32,138	722
相 模 原 市	209,064	206,340	171,473	-	34,451	416	2,724	788
横 須 賀 市	112,088	96,575	81,038	697	14,840	-	15,513	816
平 塚 市	73,948	73,948	57,799	649	15,069	431	-	782
鎌 倉 市	53,894	53,894	24,386	-	29,508	-	-	858
藤 沢 市	123,158	104,178	91,688	111	10,751	1,628	18,980	758
小 田 原 市	62,136	62,136	49,027	426	12,683	-	-	911
茅 ヶ 崎 市	63,236	63,236	47,691	-	15,490	55	-	704
逗 子 市	16,665	13,911	10,205	-	3,706	-	2,754	771
三 浦 市	14,307	14,122	8,541	53	4,430	1,098	185	970
秦 野 市	44,902	44,666	32,702	493	11,471	-	236	761
厚 木 市	64,165	64,165	48,033	-	16,131	1	-	782
大 和 市	64,371	64,371	51,682	-	12,462	227	-	723
伊 勢 原 市	28,183	25,729	22,161	271	3,297	-	2,454	759
海 老 名 市	35,443	35,443	25,958	-	9,485	-	-	691
座 間 市	31,990	31,744	23,908	-	7,836	-	246	662
南 足 柄 市	11,885	11,885	8,933	151	2,801	-	-	816
綾 瀬 市	21,890	21,890	16,788	-	5,102	-	-	721
葉 山 町	10,172	8,552	5,637	26	2,888	1	1,620	893
寒 川 町	12,661	12,661	10,246	-	2,415	-	-	712
大 磯 町	9,821	9,649	7,421	91	2,101	36	172	862
二 宮 町	7,524	7,524	5,344	61	2,102	17	-	762
中 井 町	2,875	2,875	2,400	22	453	-	-	876
大 井 町	4,998	4,986	3,905	40	1,041	-	12	788
松 田 町	3,064	3,050	2,339	27	684	-	14	808
山 北 町	3,166	3,151	2,554	47	544	6	15	936
開 成 町	5,332	5,326	3,689	68	1,568	1	6	775
箱 根 町	13,570	13,570	12,845	-	725	-	-	3,381
真 鶴 町	2,791	2,777	2,286	24	467	-	14	1,202
湯 河 原 町	12,167	12,147	10,120	95	1,932	-	20	1,479
愛 川 町	11,766	11,438	8,350	134	2,900	54	328	818
清 川 村	914	914	643	-	271	-	-	858

(注) 1 年間総収集量は年間総処理量の計に一致する。

2 「1人1日当たりごみ排出量」=「年間総排出量」/「計画収集人口」/365(令和5年度のみ366)

11 し尿処理状況

資源循環推進課調

区 分	年間総収集量	し尿処理施設等処理量		下水道投入量	自家処理量	1日当たり処理施設処理量
		kl	kl			
令和3年度	314,137	153,216	160,921	1,674	420	
4年度	307,832	149,420	158,412	1,679	409	
5年度	303,041	149,023	154,018	269	407	
横浜市	33,286	-	33,286	-	-	
川崎市	39,361	-	39,361	-	-	
相模原市	26,905	26,905	-	-	74	
横須賀市	12,411	-	12,411	-	-	
平塚市	5,574	5,574	-	-	15	
鎌倉市	2,822	-	2,822	-	-	
藤沢市	13,006	13,006	-	-	36	
小田原市	24,500	-	24,500	-	-	
茅ヶ崎市	8,540	8,540	-	-	23	
逗子市	273	-	273	-	-	
三浦市	19,183	19,183	-	-	52	
秦野市	14,080	-	14,080	269	-	
厚木市	13,804	13,804	-	-	38	
大和市	3,356	-	3,356	-	-	
伊勢原市	13,161	-	13,161	-	-	
海老名市	3,374	3,374	-	-	9	
座間市	3,298	3,298	-	-	9	
南足柄市	11,841	11,841	-	-	32	
綾瀬市	4,046	4,046	-	-	11	
葉山町	8,177	-	8,177	-	-	
寒川町	2,411	2,411	-	-	7	
大磯町	6,288	6,288	-	-	17	
二宮町	2,591	-	2,591	-	-	
中井町	2,429	2,429	-	-	7	
大井町	1,245	1,245	-	-	3	
松田町	1,280	1,280	-	-	3	
山北町	3,114	3,114	-	-	9	
開成町	2,385	2,385	-	-	7	
箱根町	8,997	8,997	-	-	25	
真鶴町	3,571	3,571	-	-	10	
湯河原町	3,823	3,823	-	-	10	
愛川町	3,681	3,681	-	-	10	
清川村	228	228	-	-	1	

(注) 「1日当たり処理施設処理量」＝「し尿処理施設等処理量」／365（令和5年度のみ366）

12 自然環境保全地域

(令和7年3月31日現在) 自然環境保全課調

市町村名	地域名	面積(ha)	指定(変更)年月日	市町村名	地域名	面積(ha)	指定(変更)年月日	
横須賀市 平塚市	田浦大作	4.9	昭49. 3. 15	相模原市	石砂山	119.3	平 5. 3. 31 10. 3. 31 12. 3. 31	
	平塚高麗山	5.9	49. 3. 15		(うち特別地区)	(33.5)		16. 1. 6
藤沢市	寒川社	1.5	49. 7. 1	三浦市	長浜	13.5	昭49. 3. 15	
	皇子大神	1.7	平 9. 3. 31		三油	6.0	49. 3. 15	
	宇都母知神社	1.5	昭49. 3. 15		秦野市	三廻部浅間山	47.1	49. 3. 15
小田原市	片浦・早川	356.0	49. 7. 1	厚木市	善堤向山	28.7	49. 7. 1	
			50. 1. 17		苔田原・養毛	91.3	49. 7. 1	
			50. 8. 15		飯山	10.7	49. 3. 15	
			49. 7. 1		西山	75.6	49. 3. 15	
茅ヶ崎市	久野	736.6	50. 8. 15	伊勢原市	大山・日向	53.9	49. 7. 1	
	上赤羽根	2.0	49. 7. 1		座間市	栗原第二水源	2.1	平 1. 3. 31
	中赤羽沼	3.7	49. 3. 15					昭49. 3. 15
逗子市	甘露山・大崎	17.0	49. 3. 15	南足柄市	矢倉岳・神明ケ岳	3,691.2	49. 7. 1	
	神武寺	18.0	平10. 3. 31 11. 3. 31				50. 8. 15 51. 2. 20	
相模原市	茨菰山	87.2	昭49. 3. 15	寒川町	越寒川神社	6.7	昭49. 3. 15	
	志田山	247.1	49. 7. 1		大磯町	大磯高麗山	70.1	49. 3. 15
	仙洞寺山	98.1	49. 3. 15			鷹取山	0.8	49. 3. 15
	城山	46.8	49. 7. 1	二宮町	神揃山	0.4	49. 3. 15	
	青野原	24.9	平 7. 3. 31		中井町	山川比奈神社	3.1	49. 3. 15
			8. 3. 29	川勾奈神社		2.3	49. 3. 15	
	寸沢嵐湖	12.8	9. 3. 31	大井町	松本下	1.5	49. 7. 1	
	城山倉	86.1	昭49. 7. 1		松本上	3.8	49. 7. 1	
	小倉	137.5	49. 7. 1		鴨	13.2	49. 7. 1	
	日連	0.1	49. 3. 15	大井町	五所宮八幡神社	27.3	49. 7. 1	
			49. 8. 30		久所・木舟社	2.0	49. 7. 1	
			58. 12. 16		久所・木舟社	2.2	49. 7. 1	
	名倉	66.3	49. 3. 15	大井町	了義寺	2.3	49. 7. 1	
			49. 8. 30		了義寺	1.1	49. 7. 1	
			49. 3. 15		篠三島神社	21.3	49. 7. 1	
小湖	21.8	49. 7. 1	松田町	寄	0.5	49. 7. 1		
		49. 8. 30		636.2	49. 3. 15			
		49. 3. 15						
吉野	1.4	58. 12. 16	山北町	山北・共和	1,480.0	昭49. 3. 15		
		49. 3. 15		谷ケ・平	835.4	49. 3. 15		
		49. 8. 30		230.0	96.7			
58. 12. 16	真鶴町	塩真沢	昭49. 3. 15					
佐野川	41.0	49. 7. 1	湯河原町	吉浜	379.1	49. 3. 15		
		49. 8. 30		57.6	51. 2. 20			
		58. 12. 16				愛川町	三増峠	49. 7. 1
藤野上	29.8	49. 7. 1	愛川町	向山	68.9	49. 3. 15		
		49. 8. 30				331.8	49. 3. 15	
		49. 7. 1						
牧馬	138.6	49. 8. 30	向山	仏果山	331.8	49. 7. 1		
		49. 7. 1				417.2	昭49. 3. 15	
		49. 8. 30						
綱子	49.6	49. 7. 1	經ケ岳	菅山	22.6	平 9. 4. 1		
		49. 8. 30				50. 1. 17		
		49. 8. 30						
奥牧野	130.3	49. 8. 30	合計	23市町	70地域	11,236.4 ha		

13 自然公園指定状況

(令和7年4月1日現在) 自然環境保全課調

種別	名 称	区 域	面 積	指 定 日 年 月 日	面 積 内 訳
国立公園	富士箱根伊豆国立公園 (箱根地域)	箱根町(全域) 小田原市、南足柄市、 湯河原町の各一部	10,356 ha	昭11. 2. 1	特別保護地区 506ha 第一種特別地域 1,503ha 第二種特別地域 6,910ha 第三種特別地域 966ha 普通地域 471ha
国定公園	丹沢大山国定公園	相模原市、秦野市、厚木市、 伊勢原市、松田町、山北町、 清川村の各一部	27,572	昭40. 3. 25	特別保護地区 1,872ha 第一種特別地域 2,043ha 第二種特別地域 4,960ha 第三種特別地域 18,697ha
県立自然公園	県立丹沢大山自然公園	相模原市、秦野市、厚木市、 伊勢原市、山北町、愛川町、 清川村の各一部	11,355	昭35. 5. 2	特別地域 8,157ha (第二種特別地域 512ha) (第三種特別地域 1,415ha) 地種区分なし 6,230ha 普通地域 3,198ha
	県立真鶴半島自然公園	真鶴町の一部	138	昭35. 10. 18	第一種特別地域 31ha 第三種特別地域 17ha 普通地域 90ha
	県立奥湯河原自然公園	湯河原町の一部	1,932	昭35. 10. 18	第二種特別地域 159ha 第三種特別地域 1,560ha 普通地域 213ha
	県立陣馬相模湖自然公園	相模原市の一部	3,785	昭58. 12. 16	第二種特別地域 290ha 第三種特別地域 2,458ha 普通地域 1,037ha
面 積 合 計			55,138		

14 自然公園利用者数

資料提供：自然環境保全課

公 園 名	令 和 4 年	5 年	6 年
合 計	25,972 千人	28,710 千人	29,501 千人
富士箱根伊豆国立公園(箱根地域)	17,360	19,510	20,310
丹沢大山国定公園	2,793	3,113	3,207
県立丹沢大山自然公園	3,275	3,371	3,309
県立真鶴半島自然公園	1,039	1,017	1,022
県立奥湯河原自然公園	580	622	661
県立陣馬相模湖自然公園	925	1,077	992

(注) 環境省自然環境局国立公園課国立公園利用推進室「自然公園等利用者数調」による。

15 風致地区・歴史的風土保存・近郊緑地・特別緑地保全地区等

(令和7年3月31日現在) 自然環境保全課調

市町別	風致地区		歴史的風土保存区域				近郊緑地保全区域				特別緑地保全地区	
	地区数	面積	保存区域		うち特別保存地区		保全区域		うち特別保全地区		地区数	面積
			区域数	面積	地区数	面積	区域数	面積	地区数	面積		
	ha		ha		ha		ha		ha		ha	
令和5年	51	14,977.50	5	989.00	13	573.60	7	4,800.00	10	851.60	278	822.90
6年	51	14,977.50	5	989.00	13	573.60	7	4,800.00	10	851.60	278	822.90
7年	51	14,977.50	5	989.00	13	573.60	7	4,800.00	10	856.70	293	850.80
横浜市	16	3,710.00	-	-	-	-	1*2	802.00	3	206.70	188	558.30
川崎市	1	284.80	-	-	-	-	-	-	-	-	81	140.40
相模原市	-	-	-	-	-	-	1	644.00	2	176.80	2	9.90
横須賀市	5	1,355.70	-	-	-	-	2*3	1,012.00	2	244.00	-	-
平塚市	1	96.20	-	-	-	-	-	-	-	-	-	-
鎌倉市	1	2,194.00	5*1	982.20	13	573.60	1*2	294.00	1	131.00	11	49.40
藤沢市	5	584.10	-	-	-	-	-	-	-	-	4	55.80
茅ヶ崎市	-	-	-	-	-	-	-	-	-	-	2	7.80
小田原市	3	320.00	-	-	-	-	-	-	-	-	-	-
逗子市	1	90.20	1*1	6.80	-	-	1*4	282.00	-	-	1	0.40
三浦市	6	904.40	-	-	-	-	2	688.00	1	65.00	-	-
厚木市	-	-	-	-	-	-	-	-	-	-	1	0.20
大和市	-	-	-	-	-	-	-	-	-	-	1	17.00
座間市	-	-	-	-	-	-	-	-	-	-	1	10.30
葉山町	2	406.50	-	-	-	-	2*3	1,078.00	1	33.20	-	-
大磯町	1	11.00	-	-	-	-	-	-	-	-	1	1.30
二宮町	1	57.90	-	-	-	-	-	-	-	-	-	-
湯河原町	2	3,448.00	-	-	-	-	-	-	-	-	-	-
愛川町	6	1,514.70	-	-	-	-	-	-	-	-	-	-

(注) 各*印は複数自治体にまたがるものを含む。

- * 1 大町・材木座歴史的風土保存区域 (鎌倉市166.60ha、逗子市6.80ha)
- * 2 円海山・北鎌倉近郊緑地保全区域 (横浜市802.00ha、鎌倉市294.00ha)
- * 3 衣笠・大楠山近郊緑地保全区域 (横須賀市685.00ha、葉山町273.00ha)
- * 4 逗子・葉山近郊緑地保全区域 (逗子市282.00ha、葉山町805.00ha)

16 トラストによる緑地保全状況

(令和7年3月31日現在) 自然環境保全課調

	地 域 名	市 町 村	取得等年度		面 積 ha	
			年度	面積		
保 全 面 積 合 計					116.26	
買 入 れ に よ る 保 全	東林ふれあいの森緑地	相模原市	平	3・16・25・26・27	0.58	
	川名緑地	藤沢市	5・6・21・22・23・25・26・令1		2.62	
	小網代の森緑地	三浦市	平	9・10・15・16	3.91	
	大磯こゆるぎ緑地	大磯町			14	0.17
	鎌倉広町緑地	鎌倉市			15	15.96
	葛葉緑地	秦野市		17・22	0.56	
	泉の森緑地	大和市	21・23・令6		0.51	
	台峯緑地	鎌倉市	平	22・23・24	0.53	
	谷戸頭・谷戸緑地	大和市	令	2	0.14	
	仙石原緑地	箱根町			2	6.83
	深見歴史の森緑地	大和市			6	0.18
	緑地保存契約による保全	葛葉緑地	秦野市	昭	61	5.77
久田緑地		大和市		62	7.57	
泉の森緑地		大和市	昭	63・令6	2.21	
大崎緑地		逗子市	平	4	1.03	
小網代の森緑地		三浦市		17	10.40	
寄 贈 を 受 け て の 保 全	葉山町一色緑地	葉山町	昭	60	1.06	
	日吉本町緑地	横浜市		60	0.03	
	塔之沢緑地	箱根町		61	0.88	
	箱根町仙石原緑地	箱根町		61	2.33	
	秋谷緑地	横須賀市		62	0.57	
	鎌倉坂ノ下緑地	鎌倉市	平	2・16	2.35	
	葉山滝の坂緑地	葉山町		2	5.13	
	大井吾妻山緑地	大井町		5	1.24	
	長柄緑地	葉山町		8	1.62	
	葉山堀内緑地	葉山町		8	0.39	
	長者ヶ崎緑地	横須賀市		8	1.07	
	久田緑地	大和市		10・12	0.74	
	桜ヶ丘緑地	横浜市		10	1.20	
	一色台緑地	葉山町		14	0.45	
	箱根小塚山緑地	箱根町		14	12.69	
	三浦金田緑地	三浦市		15	0.25	
厚木上依知鬼ヶ谷緑地	厚木市		16・17	1.95		
鎌倉今泉緑地	鎌倉市		16	0.31		
管理換え等による保全 緑地所有者による自主保存 市町村のトラストに対する支援	下溝緑地	相模原市		13	0.10	
	3カ所 緑地買入れの助成	— 10市町			10.05 12.88	

(注) 1 保全対象緑地は①市街化区域またはそれに隣接する概ね1km以内にある。②面積が概ね1ha以上ある。③優れた自然景観を有し貴重かつ他の法制度で保全できない。以上3つの要件を備えた緑地。
2 端数処理のため合計と内訳は一致しない。

17 かながわトラストみどり基金の状況

単位 千円

(各年度3月31日現在) 自然環境保全課調

年度別	積 立 金				取り崩し (買入)	年度末残額
	計	県 資 金	果実繰入	寄 付 金 (件 数)		
累 計 (昭61~令5)	12,839,664	10,915,000	440,307	1,484,357	(3,304)	6,121,220
令 和 4 年 度	12,194	-	4,075	8,119	(165)	57,663
5 年 度	15,334	-	3,600	11,734	(131)	92,160
6 年 度	11,270	-	1,391	9,879	(92)	80,914

18 かながわトラストみどり財団会員状況

単位 人

(各年度3月31日現在) 自然環境保全課調

区 別	令 和 4 年 度	5 年 度	6 年 度
会 員 数	9,698	9,473	9,263
年 度 内 増 加 数	△221	△225	△210

19 都 市

市 町 別	全 体		都 市 画 計 区 域 内 人 口	1 人 当 たり 公 園 積 積	街 区 公 園		近 隣 公 園		地 区 公 園	
	箇 所	面 積			箇 所	面 積	箇 所	面 積	箇 所	面 積
	ha		千 人	m ² /人	ha		ha		ha	
令 和 4 年	7,709	5,304.01	9,227	5.75	6,544	943.80	355	578.05	75	379.50
5 年	7,748	5,344.22	9,232	5.79	6,577	949.49	355	578.68	75	380.11
6 年	7,767	5,369.22	9,218	5.82	6,594	952.42	356	581.66	76	383.37
横 浜 市	2,728	1,877.30	3,777	4.97	2,344	394.32	199	331.56	46	215.16
川 崎 市	1,186	610.84	1,538	3.97	983	117.85	31	54.54	6	27.28
相 模 原 市	629	361.68	721	5.02	570	48.04	12	18.72	3	12.19
横 須 賀 市	541	677.38	374	18.11	379	77.98	22	39.21	2	9.00
平 塚 市	284	142.91	257	5.56	221	28.68	13	16.36	-	-
鎌 倉 市	256	178.24	172	10.36	237	21.73	2	1.39	2	15.40
藤 沢 市	319	240.36	444	5.41	270	45.50	25	27.90	3	22.34
小 田 原 市	154	102.48	186	5.51	141	13.97	-	-	-	-
茅 ヶ 崎 市	186	82.96	245	3.39	162	15.85	5	6.68	3	16.61
逗 子 市	85	90.43	57	15.86	71	10.09	3	7.04	2	15.04
三 浦 市	64	38.50	39	9.87	58	10.02	1	3.69	-	-
秦 野 市	202	105.97	161	6.58	183	15.24	2	3.33	1	6.82
厚 木 市	241	183.34	224	8.18	228	30.27	5	7.69	1	8.86
大 和 市	244	79.43	243	3.27	232	30.85	5	7.99	-	-
伊 勢 原 市	149	42.23	101	4.18	140	14.62	7	11.37	-	-
海 老 名 市	77	65.67	141	4.66	51	12.65	5	10.48	-	-
座 間 市	46	67.38	132	5.10	39	7.98	3	6.78	1	4.40
南 足 柄 市	28	20.47	40	5.12	25	4.71	2	1.69	-	-
綾 瀬 市	133	57.96	83	6.98	101	14.57	4	5.94	3	14.33
葉 山 町	7	64.33	32	20.10	1	0.17	1	1.69	-	-
寒 川 町	42	18.30	49	3.73	32	2.48	1	1.50	1	4.77
大 磯 町	54	33.90	31	10.94	42	4.85	-	-	-	-
二 宮 町	17	23.59	27	8.74	15	6.51	-	-	-	-
中 井 町	3	22.11	9	24.57	2	4.31	-	-	-	-
大 井 町	5	2.88	17	1.69	4	0.48	1	2.40	-	-
松 田 町	9	6.46	9	7.18	5	4.96	-	-	-	-
山 北 町	8	22.00	9	24.44	5	1.51	1	1.69	-	-
開 成 町	13	3.19	19	1.68	13	3.19	-	-	-	-
箱 根 町	13	19.39	11	17.63	10	1.66	1	1.14	-	-
真 鶴 町	1	2.18	7	3.11	-	-	1	2.18	-	-
湯 河 原 町	21	25.86	24	10.78	15	3.83	2	3.77	-	-
愛 川 町	22	99.50	39	25.51	15	3.55	2	4.93	2	11.17
清 川 村	-	-	-	-	-	-	-	-	-	-

(注) 1 都市緑地には、緩衝緑地、都市林、広場公園を含む。
 2 特殊公園とは、風致公園、動植物公園、歴史公園及び墓園をいう。

公 園

(各年3月31日現在) 都市公園課調

総合公園		運動公園		特殊公園		広域公園		都市緑地		緑道	
箇所	面積	箇所	面積	箇所	面積	箇所	面積	箇所	面積	箇所	面積
	ha		ha		ha		ha		ha		ha
43	813.21	31	512.33	78	541.20	15	602.12	495	849.22	73	84.58
44	813.47	31	515.85	80	552.94	15	602.12	497	865.34	74	86.22
44	815.53	31	518.92	79	552.95	15	612.19	498	868.52	74	83.66
18	288.50	7	180.04	22	124.01	5	206.66	63	93.52	24	43.53
4	179.63	1	77.43	4	29.09	-	-	138	117.40	19	7.62
5	76.76	3	39.14	6	34.01	1	94.97	23	24.86	6	12.99
1	28.13	5	33.47	11	56.44	1	70.36	117	362.06	3	0.73
2	42.58	1	10.04	2	34.34	-	-	41	8.57	4	2.34
1	6.98	-	-	5	77.53	-	-	9	55.21	-	-
3	56.13	2	13.43	3	42.20	2	19.06	9	5.26	2	8.54
3	33.52	1	12.41	4	25.38	1	15.37	-	-	4	1.83
-	-	1	6.47	1	0.28	1	35.21	13	1.86	-	-
-	-	-	-	2	8.41	-	-	7	49.85	-	-
-	-	1	8.16	2	14.80	-	-	2	1.83	-	-
-	-	1	17.75	2	1.68	1	36.10	12	25.05	-	-
1	9.38	1	23.70	-	-	1	64.60	4	38.84	-	-
2	27.75	-	-	-	-	-	-	5	12.84	-	-
-	-	1	15.03	-	-	-	-	1	1.21	-	-
-	-	1	17.47	4	2.11	-	-	13	22.00	3	0.96
1	15.83	-	-	1	31.01	-	-	-	-	1	1.38
-	-	1	14.07	-	-	-	-	-	-	-	-
-	-	1	13.59	1	1.03	-	-	18	6.61	5	1.89
1	28.84	-	-	1	1.80	-	-	3	31.83	-	-
-	-	1	7.22	-	-	-	-	4	0.48	3	1.85
-	-	1	11.70	3	16.14	-	-	8	1.21	-	-
1	11.37	-	-	1	5.71	-	-	-	-	-	-
-	-	1	17.80	-	-	-	-	-	-	-	-
-	-	-	-	-	-	-	-	-	-	-	-
-	-	-	-	-	-	-	-	4	1.50	-	-
-	-	-	-	1	0.90	1	17.90	-	-	-	-
-	-	-	-	-	-	-	-	-	-	-	-
-	-	-	-	1	15.89	-	-	1	0.70	-	-
-	-	-	-	-	-	-	-	-	-	-	-
1	10.13	-	-	1	7.59	-	-	2	0.54	-	-
-	-	-	-	1	22.60	1	51.96	1	5.29	-	-
-	-	-	-	-	-	-	-	-	-	-	-

3 都市計画区域内人口とは、都市計画区域内における人口をいう。
 4 集計は国土交通省「都市公園等整備現況調査」に準じる。

20

災害・事故

概 況

1 災害・火災

(1) 災害の概況

令和6年中における県内の風水害（大雨・暴風等）による主な被害は、死者0人、行方不明者0人、負傷者14人、住家の全壊が3棟、半壊が59棟、一部破損が51棟、床上浸水が85棟、床下浸水が1886棟、公共施設等被害及びその他被害金額（農産、林産、畜産、水産、商工等被害等）が約15億6988万円であった。

（危機管理防災課）

(2) 火災の概況

令和6年中における県内の火災は、出火件数1950件となっており、損害額30億8602万9千円、死者72人、負傷者332人、焼損棟数1579棟、建物焼損床面積3万962㎡、林野焼損面積54a、り災世帯数1202世帯、り災者数2454人の被害が生じている。

出火件数を火災の種別ごとにみると、建物火災1241件（全火災の63.6%）、林野火災6件（同0.3%）、車両火災184件（同9.4%）、船舶火災1件（同0.1%）、その他火災518件（同26.6%）となっている。

前年と比較すると、総出火件数で103件減少している。内訳は、建物火災が5件減少、林野火災が4件減少、車両火災が11件減少、船舶火災は2件減少、その他火災が81件減少している。

ア 出火原因の1位は放火

火災発生件数を出火原因別にみると、放火（放火の疑いも含む）によるものが284件（全火災の14.6%）と最も多く、たばこ241件（同12.4%）、こんろ213件（同10.9%）、電気機器189件（同9.7%）、と続いている。放火（放火の疑いも含む）による火災の件数は昭和54年以降連続して出火原因の第1位を占めている。このほか出火原因としてたばこやこんろ等の占める割合が依然高いことを考えると、家のまわりには燃えやすいものを置かない、喫煙や調理等を含めて火を取扱う際には常に細心の注意を払うなど、一人ひとりが防火意識を常に持ち、地域ぐるみでも防火体制を強化することが、火災予防のポイントになると思われる。

イ 火災による死傷者の実態

火災による死者は72人、負傷者は332人で、昨年に比べ死者が17人増加、負傷者は26人減少している。

死者における死に至った経過をみると、逃げ遅れによるものが28人（死者全体の38.9%）で最も多く、続いて放火による自殺が10人（同13.9%）となっている。

負傷者を見ると、建物火災での負傷が295人（負傷者全体の88.9%）を占め、そのうち一般住宅での負傷が110人（建物火災での負傷者全体の37.3%）となっている。

また、年齢別にみると、61歳以上の死者が48人（死者全体の66.7%）となり、中でも逃げ遅れによる死者は20人と死者全体の27.8%を占めている。

このことから、高齢者の火災による被害を未然に防止することが、死者全体の減少につながると思われる。

（消防保安課）

2 交通事故

令和6年中の県内の人身交通事故は、発生件数2万750件（前年比1120件減）、死者数109人（同6人減）、負傷者数2万4123人（同1521人減）で、死者数の都道府県順位は全国ワースト6位となった。また、死者数は、統計が残る昭和23年以降、最も少なくなった。

交通死亡事故の特徴・傾向をみると、歩行中の死者が42人（同6人減）と最も多く、全死者数に占める割合は38.5%で、このうち65歳以上の高齢者が22人（同11人減）で、歩行中の死者の52.4%を占めた。二輪車乗車中の死者は38人（同3人減）で、全死者数に占める割合は34.9%と歩行中に次いで多く、このうち20歳代は10人（26.3%）、次いで50歳代は9人（23.7%）となっているが、負傷者は特に40歳代（999人）と50歳代（1103人）を合わせた中年層で、二輪車乗車中の負傷者の40.2%を占めている。

自動車乗車中の死者は16人（同2人増）で、このうち6人（37.5%）がシートベルトを着用していなかった。もし着用していた場合は、3人の尊い命が救われたものと推定されている。

交通事故の発生原因（違反）別では、車両等が原因の2万147件（97.1%）の事故の中でも「安全運転義務違反」が1万701件（51.6%）で最も多く、次いで「交差点安全進行義務違反」4515件（21.8%）、「歩行者妨害等違反」1499件（7.2%）、「優先通行妨害違反」933件（4.5%）の順となっている。

また、死亡事故の主な原因（違反）別では、車両等が原因の96件（88.1%）の事故のうち、「安全運転義務違反」が42件（43.8%）で最も多く、次いで「歩行者妨害等違反」が10件（9.2%）、「交差点安全進行義務違反」が9件（8.3%）、等となっている。

県では、交通事故のない、安全で安心して暮らすことのできる神奈川の実現を目指し、令和3年度からの5か年計画である「第11次神奈川県交通安全計画」で、「年間の24時間死者数を130人以下とする」との目標を掲げ、高齢者、自転車、二輪車の交通安全施策の推進、シートベルト及びチャイルドシートの着用推進をはじめとして、県内の交通事故の特徴・傾向や近年の社会情勢の変化を踏まえた効果的な施策を関係機関・団体と連携して強力に推進している。

（くらし安全交通課）

1 救急出場件数 — 事故種別 —

単位 件

(1月～12月年間) 消防保安課調

消防本部 (局)名	計	火 災	自 然 災 害	水 難	交 通	労 働 災 害	運 動 競 技	一 般 負 傷	加 害	自 損 行 為	急 病	転 院 搬 送	医 師 搬 送	資 機 材 等 搬 送	そ の 他
令和4年	568,185	1,669	10	307	25,069	3,510	2,750	92,319	2,292	4,451	398,046	30,141	1,063	43	6,515
5年	594,883	1,776	28	264	26,130	3,522	2,935	98,371	2,487	4,541	416,739	29,952	1,195	31	6,912
6年	602,795	1,759	41	286	25,756	3,717	3,118	102,690	2,345	4,262	418,165	31,997	1,201	25	7,433
横 浜 市	256,481	781	4	76	9,345	1,260	1,342	47,011	1,024	1,401	180,499	12,051	367	1	1,319
川 崎 市	89,114	248	4	36	3,667	525	242	13,799	373	690	62,444	4,290	1	-	2,795
相 模 原 市	44,339	126	7	6	2,322	314	244	6,279	179	443	30,329	3,054	12	3	1,021
横 須 賀 市	30,581	62	5	22	1,192	159	122	5,424	124	210	21,367	1,708	4	11	171
平 塚 市	17,288	32	3	11	983	150	191	2,763	55	163	11,993	690	156	-	98
鎌 倉 市	12,648	7	4	9	441	77	68	2,363	26	37	8,523	1,080	7	-	6
藤 沢 市	28,004	150	4	47	1,323	173	150	4,970	102	254	18,850	1,874	45	1	61
小 田 原 市	20,044	75	1	7	1,031	166	192	3,298	67	157	13,249	1,384	-	8	409
茅 ヶ 崎 市	17,741	53	2	30	990	124	104	2,934	68	158	12,477	686	-	1	114
逗 子 市	3,980	6	-	1	159	18	28	759	15	17	2,733	186	-	-	58
秦 野 市	10,934	62	-	1	430	77	46	1,598	33	121	7,569	631	324	-	42
厚 木 市	14,739	35	1	10	962	124	80	2,086	67	148	9,858	957	169	-	242
大 和 市	14,493	29	1	2	767	86	69	2,199	72	127	9,527	1,013	1	-	600
伊 勢 原 市	6,383	17	2	-	327	53	36	1,052	25	53	4,275	374	115	-	54
海 老 名 市	9,602	25	-	3	534	100	59	1,572	31	66	6,478	606	-	-	128
座 間 市	7,913	11	3	3	340	78	42	1,175	31	94	5,346	633	-	-	157
綾 瀬 市	5,151	11	-	1	322	88	40	811	22	36	3,486	267	-	-	67
葉 山 町	1,914	5	-	5	83	13	6	365	1	16	1,352	57	-	-	11
大 磯 町	1,996	4	-	6	89	10	27	343	5	13	1,398	77	-	-	24
二 宮 町	1,705	10	-	3	75	8	10	296	7	10	1,232	51	-	-	3
箱 根 町	2,088	3	-	1	133	56	3	520	3	12	1,323	28	-	-	6
湯 河 原 町	3,077	-	-	4	91	16	5	691	6	15	2,064	172	-	-	13
愛 川 町	2,580	7	-	2	150	42	12	382	9	21	1,793	128	-	-	34

2 災 害 発 生

災 害 名 発 生 年 月	人的被害				住 家 被 害										非 住 家 害		田 畑								
	死 者	行 方 不 明 者	負傷者		全 壊	半 壊	一 部 破 損	床 上 浸 水	床 下 浸 水	人	棟	世 帯	人	棟	世 帯	人	棟	世 帯	公 共 建 物	そ の 他	流 出 ・ 埋 没	冠 水	流 出 ・ 埋 没	冠 水	
			重 傷	軽 傷																					
令 和 4 年	-	-	12	66	-	-	-	-	9	9	10	1	1	1	1	1	1	1	1	-	1	-	-	-	-
5 年	-	1	2	24	-	-	-	-	9	9	14	-	-	-	2	2	7	1	4	-	-	-	-	-	
6 年	-	-	1	13	3	4	10	59	58	138	51	51	91	85	87	154	1,886	1,888	1,919	-	6	0	-	3	-
大雪警報 2月5日	-	-	1	3	-	-	-	-	-	3	3	5	-	-	-	-	-	-	-	-	-	-	-	-	-
大雨警報 6月3日	-	-	-	-	-	-	-	-	-	1	1	1	-	-	-	-	-	-	-	-	-	-	-	-	-
大雨警報 7月31日	-	-	-	-	-	-	-	-	-	-	-	-	-	1	3	5	-	-	-	-	-	-	-	-	-
大雨警報 8月6日	-	-	-	-	-	-	-	-	-	-	-	-	-	1	1	1	1	1	3	-	1	-	-	-	-
神奈川県西部 を震源とする 地震 8月9日	-	-	-	3	-	-	-	-	-	6	6	11	-	-	-	-	-	-	-	-	-	-	-	-	-
台風7号 8月16日	-	-	-	2	-	-	-	-	-	1	1	4	-	-	-	-	-	-	-	-	-	-	-	-	-
台風第10号 8月29日	-	-	-	5	3	4	10	59	58	138	39	39	66	83	83	148	1,882	1,884	1,910	-	4	0	-	3	-
大雨警報 11月2日	-	-	-	-	-	-	-	-	-	1	1	4	-	-	-	3	3	6	-	1	-	-	-	-	-

生 状 況

危機管理防災課調

そ の 他 被 害													被 害 金 額	神 奈 川 県 災 害 対 策 本 部		災 害 対 策 本 部 設 置 市 町 村 数	災 害 救 助 法 適 用 市 町 村 数			
学 校	病 院	道 路	橋 り よ う	河 川	港 湾	砂 防	清 掃 施 設	崖 く ず れ	鉄 道 不 通	被 害 船 隻	水 道	電 話 回 線		電 気 戸 戸	ガ ス 戸 戸			ブ ロ ツ ク 塀 箇 所	千 円	設 置
-	-	6	-	-	-	2	-	9	-	-	85	-	6,790	-	6	48,885	一月一日	一月一日	-	-
-	1	59	-	-	-	-	-	-	-	-	457	-	13,551	-	6	60,917	一月一日	一月一日	-	-
8	1	38	1	42	-	2	-	-	-	-	10,521	-	2,190	-	2	1,569,880	一月一日	一月一日	23	10
-	-	-	-	-	-	-	-	-	-	-	-	-	-	-	-	20,501	一月一日	一月一日	-	-
-	-	-	-	-	-	-	-	-	-	-	-	-	-	-	-	-	一月一日	一月一日	-	-
-	-	-	-	-	-	-	-	-	-	-	-	-	-	-	-	343,360	一月一日	一月一日	-	-
-	-	-	-	-	-	-	-	-	-	-	-	-	-	-	1	-	一月一日	一月一日	-	-
-	-	-	-	-	-	-	-	-	-	-	10,510	-	-	-	-	-	一月一日	一月一日	4	-
-	-	-	-	-	-	-	-	-	-	-	-	-	1,070	-	-	507	一月一日	一月一日	-	-
8	1	33	1	42	-	2	-	-	-	-	1	-	1,120	-	1	1,180,871	8月30日	9月2日	18	10
-	-	5	-	-	-	-	-	-	-	-	10	-	-	-	-	24,641	一月一日	一月一日	1	-

3 火 災 発 生 状 況

市町村別	火 災 種 別						死 傷 者		建 物 損 害				
	計	建 物	林 野	車 両	船 舶	そ の 他	死 者	負 傷 者	焼 損 棟 数		り 災 世 帯 数		り 災 者 数
									計	う ち 全 焼	計	う ち 全 損	
	件	件	件	件	件	件	人	人	棟	棟	件	件	人
令 和 4 年	1,892	1,170	9	173	3	537	50	292	1,465	158	1,139	155	2,310
5 年	2,053	1,246	10	195	3	599	55	358	1,587	152	1,255	185	2,606
6 年	1,950	1,241	6	184	1	518	72	332	1,579	197	1,202	184	2,454
横 浜 市	678	457	-	59	-	162	25	108	565	49	451	57	868
川 崎 市	398	282	-	21	1	94	14	72	345	22	276	42	562
相 模 原 市	153	92	2	18	-	41	4	32	127	25	88	12	179
横 須 賀 市	70	46	-	9	-	15	8	21	82	16	81	20	164
平 塚 市	50	38	-	7	-	5	-	8	41	4	23	3	48
鎌 倉 市	24	10	-	3	-	11	1	7	27	9	19	5	53
藤 沢 市	106	56	-	14	-	36	4	14	59	6	45	7	116
小 田 原 市	64	34	-	7	-	23	3	9	40	7	20	3	45
茅 ヶ 崎 市	53	38	-	2	-	13	1	8	44	5	28	2	67
逗 子 市	11	6	-	1	-	4	-	4	12	2	14	3	31
三 浦 市	11	7	-	1	-	3	-	1	7	-	5	-	11
秦 野 市	44	17	1	6	-	20	2	5	31	6	30	5	59
厚 木 市	53	33	2	3	-	15	2	6	37	5	11	2	20
大 和 市	37	20	-	3	-	14	1	13	28	5	29	4	60
伊 勢 原 市	28	17	-	2	-	9	1	2	22	6	7	1	10
海 老 名 市	18	9	-	3	-	6	-	1	8	1	6	2	15
座 間 市	22	8	-	6	-	8	1	2	17	2	20	2	40
南 足 柄 市	16	11	-	1	-	4	1	2	17	7	9	3	16
綾 瀬 市	19	11	-	2	-	6	-	6	13	5	6	1	23
葉 山 町	5	3	-	1	-	1	-	-	3	-	-	-	-
寒 川 町	18	9	-	1	-	8	-	5	9	1	4	-	12
磯 崎 町	5	-	-	2	-	3	-	1	-	-	-	-	-
二 宮 町	8	2	-	3	-	3	2	-	3	2	4	1	5
中 井 町	10	6	-	1	-	3	1	-	6	-	3	-	7
大 井 町	5	3	-	-	-	2	-	-	3	-	2	-	6
松 田 町	3	1	-	-	-	2	-	-	1	-	-	-	-
山 北 町	9	7	-	-	-	2	-	2	7	-	1	-	2
開 成 町	-	-	-	-	-	-	-	-	-	-	-	-	-
箱 根 町	8	5	-	2	-	1	1	2	7	3	7	2	13
真 鶴 町	4	3	1	-	-	-	-	-	3	2	-	-	-
湯 河 原 町	8	4	-	4	-	-	-	-	6	2	4	2	7
愛 川 町	12	6	-	2	-	4	-	1	9	5	9	5	15
清 川 村	-	-	-	-	-	-	-	-	-	-	-	-	-

－ 市 町 村 別 －

消防保安課調

害	林野 焼損 面積	損 害 額								人た り出 火人 件当 数
		計	建 物		林 野	車 両	船 舶	そ の 他	爆 発	
			建 築 物	収 容 物						
焼 損 床 面 積	面積	千円	千円	千円	千円	千円	千円	千円	千円	件
19,674	299	1,669,243	1,149,610	331,197	-	116,200	20,956	50,068	1,212	2.1
28,272	204	3,001,961	1,786,114	965,848	5	117,222	678	132,027	67	2.2
30,962	54	3,086,029	1,991,661	986,213	51	61,019	7,000	31,405	8,680	2.1
6,846	-	623,132	477,649	126,272	-	14,169	-	5,035	7	1.8
4,236	-	348,194	154,808	172,916	-	8,471	7,000	4,999	-	2.6
3,050	6	313,888	236,626	58,701	-	10,812	-	7,692	57	2.1
1,649	-	125,968	105,875	16,032	-	3,214	-	847	-	1.9
791	-	64,099	53,340	9,363	-	612	-	784	-	1.9
772	-	168,376	134,904	32,299	-	403	-	770	-	1.4
722	-	103,214	96,475	4,089	-	1,897	-	753	-	2.4
1,677	-	93,599	83,667	8,677	-	962	-	293	-	3.4
363	-	69,481	60,247	5,596	-	197	-	384	3,057	2.2
247	2	37,374	35,081	2,265	-	28	-	-	-	2.0
3	-	2,500	1,696	804	-	-	-	-	-	2.7
718	-	21,461	16,104	2,071	-	3,108	-	178	-	2.7
739	1	456,420	108,994	344,596	-	863	-	647	1,320	2.4
439	-	51,922	37,176	13,122	-	1,565	-	56	3	1.5
370	44	59,414	50,043	7,326	51	1,990	-	4	-	2.8
381	-	10,387	5,529	99	-	519	-	4	4,236	1.3
250	-	20,168	18,945	690	-	533	-	-	-	1.7
511	-	16,987	11,997	4,751	-	90	-	149	-	4.0
467	-	29,206	16,452	11,501	-	853	-	400	-	2.3
-	-	551	-	294	-	190	-	67	-	1.6
2,138	-	126,212	20,084	101,516	-	1,481	-	3,131	-	3.7
-	-	310	-	-	-	222	-	88	-	1.6
113	-	10,138	3,279	3,061	-	-	-	3,798	-	3.0
59	-	1,896	1,435	211	-	215	-	35	-	11.2
-	-	181	8	3	-	160	-	10	-	2.9
-	-	-	-	-	-	-	-	-	-	2.9
-	-	7,039	-	70	-	6,882	-	87	-	9.8
-	-	-	-	-	-	-	-	-	-	-
1,923	-	240,610	195,755	43,936	-	919	-	-	-	7.3
85	1	580	179	401	-	-	-	-	-	6.3
93	-	7,959	6,992	181	-	544	-	242	-	3.6
2,320	-	74,763	58,321	15,370	-	120	-	952	-	3.1
-	-	-	-	-	-	-	-	-	-	-

4 火 災 発 生 状 況 - 原 因 別 -

消防保安課調

区 分	件 数	建 物 火 災 焼 損 床 面 積	建 物 火 災 焼 損 表 面 積	林 野 火 災 焼 損 面 積	損 害 額
	件	㎡	㎡	a	千円
令和4年	1,892	19,674	3,204	299	1,669,243
5年	2,053	28,272	4,769	204	3,001,961
6年	1,950	30,962	5,490	54	3,086,029
放 火 の 疑 い	198	1,351	248	1	144,239
た ば こ ろ	86	907	393	-	97,352
か ま ど	241	1,856	470	2	242,661
	213	1,466	424	-	144,683
	1	-	-	-	3
風 呂 か ま ど	4	-	-	-	25
炉	6	-	-	-	7,916
焼 却 炉	7	-	-	-	460
ス ト ー プ	54	2,520	125	-	199,906
こ た つ	3	104	1	-	4,413
ボ イ ラ ー	-	-	-	-	-
煙 突 ・ 煙 道	4	18	209	-	4,608
排 気 管	37	-	-	1	11,575
電 気 機 器	189	1,921	240	-	518,729
電 気 装 置	38	325	20	-	69,306
電 灯 電 話 等 の 配 線	77	2,177	691	-	150,317
内 燃 機 関	6	5	-	-	1,815
配 線 器 具	116	815	133	-	90,499
火 あ そ び	27	1	1	-	35
マ ッ チ ・ ラ イ タ ー	40	103	20	2	3,580
た き 火	41	591	39	-	10,867
溶 接 機 ・ 切 断 機	25	2,107	610	-	9,503
灯 火	21	458	55	-	46,591
衝 突 の 火 花	5	-	-	-	2,970
取 灰	6	483	17	4	12,739
火 入 れ	20	8	-	41	242
交 通 機 関 内 配 線	24	-	-	-	9,255
そ の 他	341	3,683	178	2	373,499
不 明 ・ 調 査 中	120	10,063	1,616	1	928,241

5 死に至った経過と年齢別の状況

単位 人

消防保安課調

年齢別	合計	発見が遅れ、気付いた時は火煙が回り、既に逃げ道がなかったと思われるもの。 [全く気付かなかった場合も含む。]										判断力に欠け、あるいは、体力的条件が悪く、ほとんど避難できなかったと思われるもの。			延焼拡大が早かった等のため、ほとんど避難できなかったと思われるもの。			逃げれば逃げられたが、逃げる機会を失ったと思われるもの。					
		熟睡	泥酔	病氣・身体不自由	その他	乳幼児	泥酔	病氣・身体不自由	老衰	その他	ガス爆発のため	危険物燃焼のため	その他	狼狽して	持出品・服装	火災をふれ回	ついでにうちに	消火しようとして	人を救うと	その他			
		50	2	1	-	2	-	-	1	1	-	-	-	2	-	-	-	-	-	1	-		
令和4年	50	2	1	-	2	-	-	1	1	-	-	-	2	-	-	-	-	-	1	-			
5年	55	5	-	-	2	-	-	2	-	1	-	-	-	-	-	-	1	-	-	1			
6年	72	2	1	1	4	-	-	1	-	-	-	-	-	-	-	-	3	-	-				
0～5歳	-	-	-	-	-	-	-	-	-	-	-	-	-	-	-	-	-	-	-	-			
6～10歳	-	-	-	-	-	-	-	-	-	-	-	-	-	-	-	-	-	-	-	-			
11～20歳	-	-	-	-	-	-	-	-	-	-	-	-	-	-	-	-	-	-	-	-			
21～30歳	1	-	-	-	-	-	-	-	-	-	-	-	-	-	-	-	-	-	-	-			
31～40歳	1	-	-	-	-	-	-	-	-	-	-	-	-	-	-	-	-	-	-	-			
41～50歳	8	1	1	-	-	-	-	-	-	-	-	-	-	-	-	-	-	-	-	-			
51～60歳	13	-	-	-	2	-	-	1	-	-	-	-	-	-	-	-	-	-	-	-			
61～70歳	7	-	-	-	1	-	-	-	-	-	-	-	-	-	-	-	-	-	-	-			
71～80歳	18	1	-	-	-	-	-	-	-	-	-	-	-	-	-	-	1	-	-	-			
81歳以上	23	-	-	1	1	-	-	-	-	-	-	-	-	-	-	-	-	2	-	-			
不詳	1	-	-	-	-	-	-	-	-	-	-	-	-	-	-	-	-	-	-	-			

年齢別	合計	避難行動を起こしているが逃げきれなかったと思われるもの。 [一応自力避難したが、避難中、火傷、ガス吸引により、病院等で死亡した場合を含む。]										一旦屋外へ避難後、再進入したと思われるもの。出火時屋外にいて出火後進入したと思われるもの。			着火着火し、火傷(熱傷)あるいはガス中毒により死亡したと思われるもの。			放火自殺(心中の道づれを含む)						左記以外の経過等	不明・調査中
		身体不自由のため	延焼拡大が早く	逃げ道を間違えて	出入口施錠のため	その他	救助品のため	消火のため	その他	喫煙	炊事	採(たき火を除く)暖	たき火	火遊び	その他火気取扱中	その他	放火自殺(心中の道づれを除く)	放火自殺(心中の道づれを含む)	放火自殺(心中の道づれを含む)						
		4	9	-	-	2	-	1	1	-	-	-	2	-	5	2	6	2	-	1	5				
令和4年	4	9	-	-	2	-	1	1	-	-	-	2	-	5	2	6	2	-	1	5					
5年	2	2	1	1	3	1	-	-	-	-	1	-	-	-	-	9	-	-	-	23					
6年	4	9	-	-	3	1	-	2	-	-	-	-	-	-	-	10	-	-	3	28					
0～5歳	-	-	-	-	-	-	-	-	-	-	-	-	-	-	-	-	-	-	-	-					
6～10歳	-	-	-	-	-	-	-	-	-	-	-	-	-	-	-	-	-	-	-	-					
11～20歳	-	-	-	-	-	-	-	-	-	-	-	-	-	-	-	-	-	-	-	-					
21～30歳	-	-	-	-	-	-	-	-	-	-	-	-	-	-	-	-	-	-	1	-					
31～40歳	-	-	-	-	-	-	-	-	-	-	-	-	-	-	-	-	1	-	-	-					
41～50歳	1	-	-	-	-	-	-	-	-	-	-	-	-	-	-	1	-	-	1	3					
51～60歳	-	2	-	-	-	-	-	-	-	-	-	-	-	-	-	3	-	-	1	4					
61～70歳	1	1	-	-	-	-	-	-	-	-	-	-	-	-	-	1	-	-	-	3					
71～80歳	2	2	-	-	1	-	2	-	-	-	-	-	-	-	-	2	-	-	-	7					
81歳以上	-	4	-	-	3	-	-	-	-	-	-	-	-	-	-	1	-	-	-	11					
不詳	-	-	-	-	-	-	-	-	-	-	-	-	-	-	-	1	-	-	-	-					

6 消 防 本 部 ・ 署 、 消 防 団 、

市 町 村 名	消 防 本 部 ・ 署							消
	消設 防本 部 を 置	消 防 署 数	出 張 所 数	消 防 吏 員 数	消 自 防 動 車 数	は 消 防 自 動 車 付 車 は （ ポン プ 付 で な い 車 両 を 含 む ）	救 急 自 動 車 数	消 防 団 数
令和4年度	23	57	208	10,145	361	67	330	59
5年度	23	57	209	10,108	363	67	334	57
6年度	23	57	208	10,151	361	67	336	57
横浜市	1	18	79	3,853	125	21	115	18
川崎市	1	8	28	1,451	52	8	39	8
相模原市	1	4	17	779	24	5	25	1
横須賀市	1	4	11	505	24	4	21	1
平塚市	1	1	7	273	10	3	11	1
鎌倉市	1	2	6	253	11	2	10	1
藤沢市	1	2	13	482	16	4	19	1
小田原市	1	2	8	385	18	2	14	1
茅ヶ崎市	1	1	6	324	12	2	12	1
逗子市	1	1	2	95	6	1	4	1
三浦市	-	-	-	-	-	-	-	1
秦野市	1	1	4	200	7	2	8	1
厚木市	1	2	7	278	12	2	11	1
大和市	1	1	4	239	6	3	7	1
伊勢原市	1	1	2	132	5	1	5	1
海老名市	1	1	3	183	5	2	6	1
座間市	1	1	2	176	5	2	5	1
南足柄市	-	-	-	-	-	-	-	1
綾瀬市	1	1	2	138	5	1	4	1
葉山町	1	1	-	55	2	-	3	1
寒川町	-	-	-	-	-	-	-	1
大磯町	1	1	1	50	3	-	3	1
二宮町	1	1	-	48	2	-	2	1
中井町	-	-	-	-	-	-	-	1
大井町	-	-	-	-	-	-	-	1
松田町	-	-	-	-	-	-	-	1
山北町	-	-	-	-	-	-	-	1
開成町	-	-	-	-	-	-	-	1
箱根町	1	1	3	102	4	1	5	1
真鶴町	-	-	-	-	-	-	-	1
湯河原町	1	1	2	80	5	1	4	1
愛川町	1	1	1	70	2	-	3	1
清川村	-	-	-	-	-	-	-	1

(注) 消防ポンプ自動車は、規格がB-1以上の普通消防ポンプ自動車及び水槽付消防ポンプ自動車の合計数。

消 防 水 利 数 等

(各年度4月1日現在) 消防保安課調

防 団				消 防 水 利				消防用無線局	
分 団 数	団 員 数	消自 防動 ポン 車 数	小ボ 型ン 動プ 力数	消火 栓 (公 設)	防 火 水 槽			固及 び 定基 地 局局	移 動 局
					100 ㎡ 以 上	40 \sim 100 ㎡ 未 満	20 \sim 40 ㎡ 未 満		
					529	17,881	177		
525	17,550	153	1,322	95,293	1,125	17,280	3,610	94	5,959
524	17,533	154	1,369	95,293	1,164	17,490	3,567	105	6,254
102	7,753	1	551	34,515	468	3,885	-	13	1,850
28	1,055	-	121	20,056	162	822	41	23	795
34	1,260	24	92	7,769	62	1,491	819	18	619
42	785	11	39	3,745	37	705	55	3	370
19	327	7	32	3,779	49	691	101	1	148
28	399	-	28	2,777	16	763	28	4	107
31	431	-	62	2,378	39	1,237	1,005	3	629
23	730	-	57	2,314	22	562	96	6	251
22	396	5	30	2,339	39	482	98	1	298
9	118	4	6	535	9	139	7	11	61
12	213	5	12	476	5	198	20	-	-
7	358	4	36	1,996	22	814	301	3	117
8	499	-	70	2,382	58	1,527	347	2	147
12	209	-	34	1,390	14	394	43	1	115
6	328	2	30	1,098	25	439	145	1	133
15	162	14	14	1,243	52	743	76	4	202
5	182	8	8	891	2	380	55	-	41
7	198	5	14	338	8	110	15	-	-
6	141	6	6	910	7	333	18	-	39
6	151	6	6	447	4	120	39	1	44
11	160	3	8	583	29	179	54	-	-
12	128	-	24	325	3	97	12	1	40
5	85	4	6	310	2	57	9	1	33
7	114	5	2	121	2	116	6	-	-
7	101	3	4	265	-	101	9	-	-
7	126	4	7	272	-	69	9	-	-
13	184	6	7	297	1	77	9	-	-
7	91	2	6	373	-	22	-	-	-
11	326	9	28	480	3	282	13	4	71
4	74	5	6	102	9	77	-	-	-
9	178	10	1	231	7	184	4	1	95
4	189	-	15	478	7	373	126	3	49
5	82	1	7	78	1	21	7	-	-

7 危険物製造所等の火災・事故発生件数

単位 件

消防保安課調

市 町 別	合 計		製 造 所		貯 蔵 所															
					屋 内		屋外タンク		屋内タンク		地下タンク		簡易タンク		移動タンク		屋 外			
	火災	事故	火災	事故	火災	事故	火災	事故	火災	事故	火災	事故	火災	事故	火災	事故	火災	事故		
令和4年	35	84	5	14	-	-	1	14	-	-	-	-	1	-	-	-	2	-	-	-
5年	35	112	8	32	1	2	1	18	-	1	-	2	-	-	1	1	-	-	-	-
6年	28	102	6	24	1	3	1	16	-	-	-	1	-	-	-	4	-	-	-	-
横浜市	5	32	3	3	-	-	1	8	-	-	-	-	-	-	-	-	-	-	-	-
川崎市	20	60	3	20	1	2	-	7	-	-	-	-	-	-	-	3	-	-	-	-
相模原市	1	1	-	-	-	-	-	-	-	-	-	-	-	-	-	1	-	-	-	-
横須賀市	-	2	-	-	-	-	-	-	-	-	-	1	-	-	-	-	-	-	-	-
平塚市	-	1	-	1	-	-	-	-	-	-	-	-	-	-	-	-	-	-	-	-
茅ヶ崎市	-	1	-	-	-	-	-	-	-	-	-	-	-	-	-	-	-	-	-	-
厚木市	-	1	-	-	-	-	-	1	-	-	-	-	-	-	-	-	-	-	-	-
大和市	-	3	-	-	-	1	-	-	-	-	-	-	-	-	-	-	-	-	-	-
伊勢原市	1	-	-	-	-	-	-	-	-	-	-	-	-	-	-	-	-	-	-	-
海老名市	-	1	-	-	-	-	-	-	-	-	-	-	-	-	-	-	-	-	-	-
寒川町	1	-	-	-	-	-	-	-	-	-	-	-	-	-	-	-	-	-	-	-

市 町 別	取 扱 所										運 搬 中		無 許 可		そ の 他	
	給 油		1 種 販 売		2 種 販 売		移 送		一 般							
	火災	事故	火災	事故	火災	事故	火災	事故	火災	事故	火災	事故	火災	事故	火災	事故
令和4年	2	11	-	-	-	-	-	2	19	23	-	1	-	-	8	16
5年	-	15	-	-	-	-	-	6	15	14	-	1	-	-	9	20
6年	1	11	-	-	-	-	-	3	10	20	-	-	-	-	9	20
横浜市	-	5	-	-	-	-	-	1	-	8	-	-	-	-	1	7
川崎市	-	3	-	-	-	-	-	2	8	10	-	-	-	-	8	13
相模原市	-	-	-	-	-	-	-	-	1	-	-	-	-	-	-	-
横須賀市	-	-	-	-	-	-	-	-	-	1	-	-	-	-	-	-
平塚市	-	-	-	-	-	-	-	-	-	-	-	-	-	-	-	-
茅ヶ崎市	-	1	-	-	-	-	-	-	-	-	-	-	-	-	-	-
厚木市	-	-	-	-	-	-	-	-	-	-	-	-	-	-	-	-
大和市	-	1	-	-	-	-	-	-	-	1	-	-	-	-	-	-
伊勢原市	1	-	-	-	-	-	-	-	-	-	-	-	-	-	-	-
海老名市	-	1	-	-	-	-	-	-	-	-	-	-	-	-	-	-
寒川町	-	-	-	-	-	-	-	-	1	-	-	-	-	-	-	-

8 海難審判事件数 — 裁決言渡 —

横浜地方海難審判所調

海難種別	合計	50トン未満	50～100トン未満	100～500トン未満	500～1,000トン未満	1,000トン以上
	隻数	隻数	隻数	隻数	隻数	隻数
令和4年	79	57	-	12	1	9
5年	55	32	2	11	3	7
6年	60	48	1	7	-	4
乗揚	6	5	-	1	-	-
衝突	46	38	-	4	-	4
機関損傷	-	-	-	-	-	-
遭難	-	-	-	-	-	-
死傷等	2	1	-	1	-	-
火災	-	-	-	-	-	-
その他	6	4	1	1	-	-

9 交通事故の推移

県警察本部調

年別	交通事故			自動車等1万台当たり		人口10万人当たり	
	件数	死者	傷者	死者	傷者	死者	傷者
	件	人	人	人	人	人	人
平成27年	28,313	178	33,773	0.4	72.2	2.0	371.1
28年	27,091	140	32,305	0.3	69.2	1.5	353.9
29年	28,540	149	33,642	0.3	72.1	1.6	367.8
30年	26,212	162	31,021	0.3	66.6	1.8	338.5
令和元年	23,294	132	27,392	0.3	59.1	1.4	298.3
2年	20,630	140	23,904	0.3	51.6	1.5	259.8
3年	21,660	142	25,062	0.3	54.0	1.5	271.3
4年	21,098	113	24,382	0.2	52.1	1.2	264.1
5年	21,870	115	25,644	0.2	55.1	1.2	277.9
6年	20,750	109	24,123	0.2	51.8	1.2	261.5

(注) 1 死者は、交通事故発生後24時間以内に死亡したもの。
 2 人口は、県統計センター資料「年齢別人口統計調査結果報告書（各年1月1日現在）」による。

10 交 通 事 故

市区町村別	件 数	死傷者計	死 者	重 傷	軽 傷	人 口	人口1万人 当たり 死傷者
		人	人	人	人		人
令和4年	21,098	24,495	113	1,152	23,230	9,231,177	27
5年	21,870	25,759	115	1,312	24,332	9,227,901	28
6年	20,750	24,232	109	1,221	22,902	9,225,091	26
横浜市	7,263	8,361	40	423	7,898	3,769,220	22
鶴見区	523	597	5	37	555	295,648	20
神奈川区	377	433	-	30	403	249,672	17
西区	275	314	2	19	293	106,376	30
中区	504	580	8	22	550	152,133	38
南区	396	448	2	26	420	198,852	23
保土ヶ谷区	395	441	4	20	417	205,757	21
磯子区	230	275	-	8	267	165,004	17
金沢区	403	469	4	27	438	194,475	24
港北区	570	657	2	31	624	363,062	18
戸塚区	515	577	2	27	548	283,068	20
港南区	411	479	-	20	459	213,410	22
旭区	519	584	4	28	552	241,425	24
緑区	452	506	2	25	479	182,807	28
瀬谷区	263	313	1	15	297	121,571	26
栄区	119	137	1	16	120	120,900	11
泉区	327	378	1	26	351	150,674	25
青葉区	561	667	1	29	637	309,079	22
都筑区	423	506	1	17	488	215,307	24
川崎市	2,817	3,134	10	185	2,939	1,545,711	20
川崎区	579	646	2	24	620	230,829	28
幸区	274	306	1	24	281	172,558	18
中原区	412	449	-	27	422	266,476	17
高津区	472	549	1	26	522	235,001	23
多摩区	344	377	-	15	362	225,282	17
宮前区	389	425	6	30	389	235,073	18
麻生区	347	382	-	39	343	180,492	21
相模原市	1,859	2,100	10	83	2,007	724,774	29
緑区	526	600	3	33	564	167,392	36
中央区	715	802	5	28	769	274,356	29
南区	618	698	2	22	674	283,026	25
横須賀市	1,069	1,244	7	53	1,184	374,325	33
平塚市	769	894	3	54	837	258,500	35
鎌倉市	464	545	2	17	526	171,272	32

(注) 1 人口は、県統計センター資料「年齢別人口統計調査結果報告書(各年1月1日現在)」による。
 2 本表は発生地計上方式。

一 市 区 町 村 別 (総 数) 一

県警察本部調

市区町村別	件 数	死傷者計	死 者	重 傷	軽 傷	人 口	人口1万人 当たり 死傷者
		人	人	人	人		人
藤 沢 市	981	1,131	6	38	1,087	443,827	25
小 田 原 市	484	580	1	43	536	186,326	31
茅ヶ崎 市	500	571	1	24	546	245,728	23
逗 子 市	140	164	1	5	158	55,988	29
三 浦 市	157	181	1	10	170	40,123	45
秦 野 市	282	324	1	17	306	161,221	20
厚 木 市	618	703	3	51	649	224,060	31
大 和 市	589	705	3	68	634	243,624	29
伊 勢 原 市	219	252	2	15	235	101,474	25
海 老 名 市	467	531	4	22	505	140,172	38
座 間 市	277	319	1	18	300	131,909	24
南 足 柄 市	82	95	-	-	95	39,748	24
綾 瀬 市	214	247	1	21	225	82,959	30
三浦郡葉山町	104	118	-	5	113	31,063	38
高座郡寒川町	156	179	-	8	171	48,638	37
中 郡	122	146	-	4	142	57,978	25
大 磯 町	67	83	-	2	81	31,051	27
二 宮 町	55	63	-	2	61	26,927	23
足 柄 上 郡	219	262	2	5	255	64,606	41
中 井 町	33	36	-	-	36	8,933	40
大 井 町	75	88	-	1	87	17,317	51
松 田 町	36	52	1	1	50	10,324	50
山 北 町	26	35	-	1	34	9,208	38
開 成 町	49	51	1	2	48	18,824	27
足 柄 下 郡	126	173	2	13	158	39,631	44
箱 根 町	68	96	1	7	88	10,957	88
真 鶴 町	13	20	-	1	19	6,301	32
湯 河 原 町	45	57	1	5	51	22,373	25
愛 甲 郡	74	85	1	8	76	42,214	20
愛 川 町	64	70	1	6	63	39,300	18
清 川 村	10	15	-	2	13	2,914	51
高速道路等	698	1,188	7	31	1,150

11 交 通 事 故

類 型 別	全 事 故			歩 行 者 事 故			自 転 車 事 故			
	件 数	死 者	傷 者	件 数	死 者	傷 者	件 数	死 者	傷 者	
		人	人		人	人		人	人	
令 和	4 年	21,098	113	24,382	3,816	56	3,814	5,405	11	5,195
	5 年	21,870	115	25,644	4,053	48	4,069	5,443	12	5,192
	6 年	20,750	109	24,123	3,972	42	3,968	5,018	13	4,758
人 対 車 両 計		3,932	36	3,989	3,932	35	3,930	323	-	22
対 面 通 行 中		450	1	453	450	1	446	100	-	4
背 面 通 行 中		500	-	510	500	-	505	80	-	2
横 断 歩 道 横 断 中		1,592	14	1,623	1,592	13	1,607	39	-	2
横 断 歩 道 付 近 横 断 中		112	2	111	112	2	111	6	-	-
横 断 歩 道 橋 付 近 横 断 中		11	-	11	11	-	11	1	-	-
そ の 他 横 断 中		643	6	653	643	6	636	31	-	6
路 上 遊 戯 中		15	-	16	15	-	15	3	-	1
路 上 作 業 中		62	1	63	62	1	60	2	-	2
路 上 停 止 中		46	2	46	46	2	46	2	-	-
路 上 横 臥		17	6	11	17	6	11	-	-	-
そ の 他		484	4	492	484	4	482	59	-	5
車 両 相 互 計		15,865	44	19,113	17	1	17	4,424	11	4,465
正 面 衝 突		388	6	502	-	-	-	74	2	76
追 突	{ 進 行 中 { そ の 他	461	4	646	-	-	-	41	1	40
出 会		4,168	3	5,813	3	-	3	45	-	41
追 越 ・ 追 抜	時	2,257	7	2,539	1	-	1	1,156	1	1,182
す れ 違 い	時	513	1	566	1	-	1	190	-	190
左 折	時	291	-	347	1	-	1	87	-	88
右 折	{ 直 進 { そ の 他	1,405	3	1,458	2	-	2	832	2	842
そ の 他		1,842	9	2,090	4	-	5	413	1	415
そ の 他		1,012	4	1,106	1	-	1	424	3	426
車 両 単 独 計		3,528	7	4,046	4	1	3	1,162	1	1,165
電 柱		947	25	1,019	18	2	20	271	2	271
工 作 物 衝 突	標 識	49	1	56	-	-	-	7	-	7
	分 離 帯 ・ 安 全 島	13	-	13	-	-	-	3	-	3
	防 護 柵 等	28	4	29	1	1	2	1	-	1
	家 屋 ・ 塀	105	4	119	2	-	3	11	-	10
	橋 りょう (脚)	27	1	31	1	-	1	3	-	5
そ の 他		2	1	1	-	-	-	-	-	-
路 外 逸 脱	{ 転 落 { そ の 他	132	8	157	2	-	2	22	1	22
駐 車 車 両 衝 突 (運 転 者 不 在)		9	1	11	-	-	-	3	-	3
転 倒		5	-	5	-	-	-	1	-	1
そ の 他		38	2	42	8	1	8	1	-	1
列 車 事 故		408	2	411	1	-	1	209	1	208
		131	1	144	3	-	3	10	-	10
		6	4	2	5	4	1	-	-	-

(注) 1 こどもは中学生以下、高齢者は65歳以上。

2 酒酔いは、第1又は第2当事者が酒酔い又は酒気帯び(0.25mg/リットル以上)の状態 で車両等を運転していたもの。

一 類 型 別 一

県警察本部調

二 輪 車 事 故			こ だ も の 事 故			高 齢 者 の 事 故			酒 酔 い 事 故			無 免 許 事 故		
件数	死者	傷者	件数	死者	傷者	件数	死者	傷者	件数	死者	傷者	件数	死者	傷者
	人	人		人	人		人	人		人	人		人	人
5,914	27	5,297	1,457	3	1,538	7,057	44	3,813	105	6	133	139	2	174
6,125	41	5,506	1,580	3	1,719	7,433	49	3,938	81	3	99	144	1	178
5,836	38	5,232	1,416	2	1,530	7,118	36	3,760	101	7	123	184	4	230
290	1	26	439	-	423	1,887	20	1,152	8	-	11	13	-	13
26	-	2	44	-	36	194	-	121	1	-	1	1	-	1
31	-	3	27	-	23	231	-	137	3	-	5	2	-	2
109	1	7	154	-	156	800	9	478	2	-	3	4	-	4
10	-	-	16	-	16	60	2	36	1	-	1	1	-	1
2	-	-	1	-	1	3	-	2	-	-	-	-	-	-
82	-	10	117	-	114	319	4	209	-	-	-	2	-	2
2	-	-	14	-	14	4	-	1	-	-	-	-	-	-
5	-	1	1	-	1	30	1	20	1	-	1	1	-	1
2	-	-	-	-	-	24	1	15	-	-	-	-	-	-
-	-	-	-	-	-	6	-	1	-	-	-	-	-	-
21	-	3	65	-	62	216	3	132	-	-	-	2	-	2
5,222	28	4,879	942	2	1,066	4,910	11	2,322	64	1	89	151	1	190
130	3	115	18	-	20	125	2	70	8	-	11	4	-	6
116	3	95	20	-	26	129	-	88	4	1	6	10	1	11
706	1	595	199	-	261	1,095	2	602	26	-	33	47	-	58
750	6	679	259	-	271	721	2	357	3	-	4	21	-	29
228	1	209	21	-	22	169	-	107	4	-	5	4	-	5
74	-	73	15	-	19	116	-	40	2	-	2	1	-	1
471	1	446	85	-	85	488	-	186	2	-	2	7	-	8
1,119	7	1,122	54	-	64	554	1	236	4	-	6	17	-	21
405	1	392	59	1	62	356	2	150	-	-	-	5	-	5
1,223	5	1,153	212	1	236	1,157	2	486	11	-	20	35	-	46
323	9	326	35	-	41	320	4	286	29	6	23	20	3	27
12	-	14	4	-	4	13	1	11	5	-	5	4	-	7
4	-	4	-	-	-	3	-	3	2	-	2	-	-	-
6	2	4	-	-	-	3	-	3	3	2	1	-	-	-
29	1	33	3	-	3	30	-	30	6	1	5	4	1	6
8	-	8	2	-	3	15	1	11	-	-	-	-	-	-
-	-	-	-	-	-	-	-	-	1	-	1	-	-	-
39	4	39	5	-	6	48	1	41	2	1	1	5	2	6
2	-	2	2	-	5	4	-	4	1	1	-	-	-	-
2	-	2	-	-	-	2	-	2	-	-	-	-	-	-
8	1	7	-	-	-	20	-	13	1	-	1	-	-	-
191	1	191	17	-	17	124	1	123	6	1	5	4	-	5
22	-	22	2	-	3	58	-	45	2	-	2	3	-	3
1	-	1	-	-	-	1	1	-	-	-	-	-	-	-

— 違 反 別 —

県警察本部調

事 故			重 傷		事 故			軽 傷 事 故	
傷者計	重 傷	軽 傷	件 数	傷者計	重 傷	軽 傷	件 数	軽 傷	
人	人	人	人	人	人	人	人	人	
33	17	16	1,103	1,248	1,135	113	19,886	23,101	
15	5	10	1,271	1,471	1,307	164	20,484	24,158	
14	6	8	1,189	1,341	1,215	126	19,452	22,768	
14	6	8	1,174	1,326	1,200	126	19,394	22,708	
-	-	-	51	60	53	7	541	701	
-	-	-	2	2	2	-	20	24	
-	-	-	17	26	18	8	185	236	
-	-	-	-	-	-	-	1	1	
-	-	-	4	6	6	-	10	15	
-	-	-	10	13	11	2	74	79	
-	-	-	1	1	1	-	59	88	
1	1	-	4	4	4	-	44	51	
-	-	-	6	8	7	1	60	70	
-	-	-	6	10	6	4	54	63	
-	-	-	1	1	1	-	5	7	
-	-	-	3	3	3	-	39	41	
-	-	-	6	6	6	-	106	110	
1	1	-	72	78	74	4	854	943	
2	-	2	238	254	239	15	4,268	4,659	
1	1	-	119	125	119	6	1,370	1,397	
-	-	-	12	13	13	-	209	215	
-	-	-	9	9	9	-	80	85	
1	-	1	37	45	39	6	503	606	
-	-	-	-	-	-	-	4	4	
-	-	-	-	-	-	-	-	-	
-	-	-	1	1	1	-	1	1	
-	-	-	1	1	1	-	2	2	
-	-	-	2	2	2	-	7	9	
-	-	-	-	-	-	-	8	8	
-	-	-	2	2	2	-	8	8	
-	-	-	1	1	1	-	3	3	
-	-	-	1	2	1	1	9	14	
1	-	1	67	77	70	7	412	483	
2	1	1	52	61	54	7	932	1,189	
2	2	-	108	143	110	33	2,532	3,402	
-	-	-	57	68	59	9	2,148	2,869	
-	-	-	196	209	199	10	3,902	4,291	
-	-	-	4	4	4	-	15	15	
-	-	-	4	6	4	2	125	142	
-	-	-	13	13	13	-	92	98	
-	-	-	-	-	-	-	1	1	
-	-	-	2	2	2	-	43	46	
-	-	-	1	1	1	-	11	14	
-	-	-	-	-	-	-	-	-	
-	-	-	20	23	20	3	171	195	
3	-	3	5	7	6	1	8	9	
-	-	-	39	39	39	-	478	514	
-	-	-	15	15	15	-	58	60	
-	-	-	9	9	9	-	19	19	
-	-	-	-	-	-	-	1	1	
-	-	-	1	1	1	-	6	6	
-	-	-	-	-	-	-	1	1	
-	-	-	1	1	1	-	-	-	
-	-	-	-	-	-	-	1	1	
-	-	-	-	-	-	-	1	1	
-	-	-	1	1	1	-	1	1	
-	-	-	-	-	-	-	-	-	
-	-	-	2	2	2	-	25	27	
-	-	-	1	1	1	-	3	3	
-	-	-	-	-	-	-	-	-	
-	-	-	-	-	-	-	-	-	

13 交 通 事 故

単位 人

年齢別	全 事 故											
	死 傷 者 計			死 者			重 傷			軽 傷		
	計	男	女	計	男	女	計	男	女	計	男	女
合 計	24,232	15,396	8,836	109	81	28	1,221	819	402	22,902	14,496	8,406
5 歳未満	260	140	120	-	-	-	6	5	1	254	135	119
10 "	603	376	227	1	1	-	20	14	6	582	361	221
15 "	627	419	208	1	1	-	25	19	6	601	399	202
20 "	1,519	1,018	501	5	4	1	91	69	22	1,423	945	478
25 "	1,786	1,248	538	8	6	2	78	63	15	1,700	1,179	521
30 "	1,811	1,276	535	7	6	1	67	54	13	1,737	1,216	521
35 "	1,764	1,190	574	4	4	-	57	46	11	1,703	1,140	563
40 "	1,699	1,118	581	7	6	1	63	51	12	1,629	1,061	568
45 "	1,974	1,322	652	3	3	-	72	59	13	1,899	1,260	639
50 "	2,225	1,438	787	7	5	2	95	63	32	2,123	1,370	753
55 "	2,560	1,627	933	12	10	2	120	85	35	2,428	1,532	896
60 "	2,133	1,341	792	11	10	1	99	59	40	2,023	1,272	751
65 "	1,475	944	531	7	6	1	91	62	29	1,377	876	501
70 "	950	552	398	5	5	-	63	40	23	882	507	375
70歳以上	2,846	1,387	1,459	31	14	17	274	130	144	2,541	1,243	1,298

－ 性別 ・ 年 齡 別 －

(令和6年) 県警察本部調

歩 行 者											
死 傷 者 計			死 者			重 傷			軽 傷		
計	男	女	計	男	女	計	男	女	計	男	女
4,010	2,235	1,775	42	28	14	306	144	162	3,662	2,063	1,599
40	23	17	-	-	-	3	2	1	37	21	16
226	153	73	-	-	-	11	7	4	215	146	69
146	94	52	-	-	-	4	3	1	142	91	51
125	61	64	-	-	-	2	-	2	123	61	62
219	112	107	2	2	-	11	4	7	206	106	100
203	127	76	2	2	-	15	10	5	186	115	71
227	144	83	-	-	-	13	10	3	214	134	80
217	138	79	4	4	-	8	5	3	205	129	76
226	156	70	1	1	-	12	9	3	213	146	67
276	174	102	1	1	-	14	7	7	261	166	95
335	199	136	4	3	1	23	13	10	308	183	125
351	195	156	3	3	-	16	7	9	332	185	147
256	161	95	3	2	1	19	10	9	234	149	85
194	111	83	4	4	-	21	9	12	169	98	71
969	387	582	18	6	12	134	48	86	817	333	484

14 交 通 事 故 一 時 間 別 一

(令和6年) 県警察本部調

時 間	事 故 件 数		死 傷 者 計	死 者	傷 者
	実 数	構 成 率			
	件	%	人	人	人
合 計	20,750	100.0	24,232	109	24,123
0 ～ 1時	185	0.9	219	1	218
1 ～ 2	147	0.7	183	4	179
2 ～ 3	108	0.5	132	1	131
3 ～ 4	100	0.5	126	10	116
4 ～ 5	151	0.7	175	6	169
5 ～ 6	322	1.6	376	3	373
6 ～ 7	622	3.0	685	-	685
7 ～ 8	1,333	6.4	1,521	6	1,515
8 ～ 9	1,735	8.4	1,935	3	1,932
9 ～ 10	1,227	5.9	1,423	6	1,417
10 ～ 11	1,209	5.8	1,417	2	1,415
11 ～ 12	1,218	5.9	1,419	7	1,412
12 ～ 13	1,277	6.2	1,502	4	1,498
13 ～ 14	1,261	6.1	1,537	6	1,531
14 ～ 15	1,201	5.8	1,466	6	1,460
15 ～ 16	1,355	6.5	1,644	6	1,638
16 ～ 17	1,349	6.5	1,623	3	1,620
17 ～ 18	1,748	8.4	2,020	5	2,015
18 ～ 19	1,448	7.0	1,635	6	1,629
19 ～ 20	997	4.8	1,133	7	1,126
20 ～ 21	652	3.1	758	6	752
21 ～ 22	527	2.5	637	2	635
22 ～ 23	324	1.6	369	5	364
23 ～ 24	254	1.2	297	4	293

21

司法·警察

概 況 (警 察)

機 構

県民生活の安寧を確保する本県警察の機構は、県民の代表である5人の公安委員で組織する公安委員会の管理のもとに、令和6年4月1日現在、神奈川県警察本部（7部、42課、1室、8隊、1所、1校）のほか、横浜市警察部、川崎市警察部、相模原市警察部及び相模方面本部、サイバーセキュリティ対策本部並びに54の警察署と警察署の下部組織である573の交番、駐在所等（交番436、駐在所136、警備派出所1）からなっている。職員の定数は、警察官1万5744人、一般職員1725人、合計1万7469人である。

犯罪の認知状況等

令和6年中の刑法犯（道路上の交通事故に係る業務上（重）過失致死傷罪を除く。）の認知件数は、4万5716件で東京、大阪、埼玉、愛知に次いで全国第5位である。

認知件数を月別にみると、最多は10月の4341件、最少は2月の2552件である。

検挙件数は、1万8684件で検挙率は40.9%である。

検挙件数を月別にみると、最多は10月の2010件、最少は4月の1092件である。

検挙人員は、1万1677人で、そのうち犯罪少年は、1484人（12.7%）である。

強盗、恐喝、窃盗、詐欺、横領及び占有離脱物横領による財物の被害額は、232億493万円の前年に比較すると97億4609万2千円（72.4%）増加した。

被害回復額は、4億3633万6千円で、回復率は1.9%である。

少年非行

令和6年中に検挙・補導した非行少年は、1938人で、その内訳は刑法犯少年1588人（前年比311人、24.4%増）、特別法犯少年348人（前年比57人、14.1%減）、ぐ犯（罪を犯すおそれのある）少年2人（前年比1人減）である。

また、喫煙、飲酒等で補導した不良行為少年は、3万7560人（前年比3272人、9.5%増）である。特徴は次のとおりである。

- (1) 非行少年の学職別では、中学生と高校生で全体の65.0%を占めている。
- (2) 非行少年の年齢別では、16歳と17歳の中間少年で全体の39.8%を占めている。
- (3) 刑法犯少年のうち万引き、自転車盗、オートバイ盗及び占有離脱物横領が49.7%を占めている。

特別法犯少年のうち大麻取締法、覚せい剤取締法違反等の薬物事犯は27.6%である。

- (4) 非行少年の少年人口（10～19歳）1000人比は、2.5人である。
- (5) 刑法犯少年は、検挙した少年の約3人に1人が再非行少年である。

行方不明者の取扱数

令和6年中に行方不明者届を受けた行方不明者は6028人で、このうち18歳未満の者が1190人（全体の19.7%）、65歳以上の高齢者の者が2262人（全体の37.5%）である。

風俗営業の許可状況

令和6年中の風俗営業の新規許可件数は403件で、このうち社交飲食店が311件で全体の77.2%を占め、このほかの内訳は、射的場・輪投げ等の短期許可57件、マージャン店14件、ゲームセンター等19件、パチンコ店等1件、射的場1件である。

(県警察本部)

1 刑 法 犯 罪 種 別

単位 件

警 察 署 別		総 数	凶悪犯	粗暴犯	窃盗犯	知能犯	風俗犯	その他 刑法犯	検挙率
%									
令 和 4 年	認 知 検 挙	36,575	312	2,732	26,202	2,844	751	3,734	45.3
		16,567	266	2,044	11,046	921	659	1,631	
5 年	認 知 検 挙	43,846	380	3,064	32,132	3,192	770	4,308	38.6
		16,938	300	2,318	10,712	1,026	605	1,977	
6 年	認 知 検 挙	45,716	419	3,041	32,643	3,878	1,198	4,537	40.9
		18,684	349	2,317	11,844	1,280	953	1,941	
横 浜 市 計	認 知 検 挙	17,631	174	1,323	12,102	1,780	532	1,720	44.6
		7,862	143	972	4,866	691	398	792	
加 賀 町	認 知 検 挙	434	1	45	291	42	15	40	49.1
		213	5	40	85	56	10	17	
山 手	認 知 検 挙	320	3	25	211	17	13	51	32.2
		103	1	10	59	9	11	13	
磯 子	認 知 検 挙	630	6	45	414	71	36	58	36.2
		228	3	37	124	28	14	22	
金 沢	認 知 検 挙	881	4	71	544	135	22	105	38.6
		340	3	54	199	17	12	55	
南	認 知 検 挙	805	11	63	563	81	14	73	49.6
		399	4	45	245	49	13	43	
伊 勢 佐 木	認 知 検 挙	954	16	129	639	52	22	96	49.5
		472	14	93	241	55	20	49	
戸 部	認 知 検 挙	1,462	24	144	974	126	89	105	43.6
		638	19	94	352	54	60	59	
神 奈 川	認 知 検 挙	1,109	11	76	704	175	36	107	38.8
		430	10	58	271	24	24	43	
鶴 見	認 知 検 挙	1,507	10	110	1,074	150	31	132	37.9
		571	10	95	320	43	30	73	
保 土 ケ 谷	認 知 検 挙	781	11	44	533	77	20	96	41.2
		322	9	31	224	8	17	33	
旭	認 知 検 挙	936	11	64	616	101	38	106	41.3
		387	10	48	254	27	19	29	
港 南	認 知 検 挙	963	4	77	699	62	29	92	47.9
		461	5	53	300	47	18	38	
港 北	認 知 検 挙	1,691	17	107	1,201	182	40	144	35.1
		594	10	80	374	50	32	48	
緑	認 知 検 挙	649	11	31	442	82	14	69	43.0
		279	8	25	176	22	10	38	
青 葉	認 知 検 挙	1,070	4	84	728	89	35	130	55.0
		588	3	65	380	55	21	64	
都 筑	認 知 検 挙	823	5	32	639	65	13	69	36.7
		302	6	23	208	19	13	33	

認 知 ・ 検 挙 件 数

県警察本部調

警 察 署 別	総 数	凶悪犯	粗暴犯	窃盗犯	知能犯	風俗犯	その他 刑法犯	検挙率	
								%	
戸 塚	認 知	983	11	64	707	108	19	74	52.7
	検 挙	518	11	47	364	33	13	50	
栄	認 知	410	4	26	260	59	11	50	37.8
	検 挙	155	4	12	102	22	5	10	
泉	認 知	597	3	43	411	53	20	67	49.4
	検 挙	295	3	27	179	20	37	29	
瀬 谷	認 知	527	6	30	375	48	14	54	97.7
	検 挙	515	5	24	380	48	14	44	
横 浜 水 上	認 知	99	1	13	77	5	1	2	52.5
	検 挙	52	-	11	29	5	5	2	
川 崎 市 計	認 知	8,146	61	471	6,060	678	203	673	35.4
	検 挙	2,886	57	379	1,719	209	185	337	
川 崎	認 知	2,040	14	109	1,676	75	33	133	32.0
	検 挙	652	11	88	395	34	40	84	
川 崎 臨 港	認 知	601	4	33	466	35	7	56	25.3
	検 挙	152	4	27	82	7	5	27	
幸	認 知	1,051	19	53	819	57	23	80	38.4
	検 挙	404	19	41	256	22	25	41	
中 原	認 知	1,224	4	70	919	94	35	102	39.3
	検 挙	481	3	59	269	46	28	76	
高 津	認 知	1,051	1	67	813	52	32	86	36.9
	検 挙	388	2	58	248	19	24	37	
宮 前	認 知	719	9	36	408	172	26	68	38.2
	検 挙	275	10	31	164	28	23	19	
多 摩	認 知	897	8	59	649	58	25	98	41.7
	検 挙	374	7	51	218	31	21	46	
麻 生	認 知	563	2	44	310	135	22	50	28.4
	検 挙	160	1	24	87	22	19	7	
相 模 原 市 計	認 知	4,194	26	197	3,274	225	78	394	38.9
	検 挙	1,630	15	153	1,134	114	61	153	
相 模 原	認 知	1,721	11	77	1,316	105	31	181	40.7
	検 挙	701	7	59	478	50	20	87	
相 模 原 南	認 知	1,530	10	64	1,233	61	31	131	35.0
	検 挙	536	4	49	397	31	23	32	
相 模 原 北	認 知	682	5	39	530	44	14	50	43.4
	検 挙	296	2	28	208	27	13	18	
津 久 井	認 知	261	-	17	195	15	2	32	37.2
	検 挙	97	2	17	51	6	5	16	
横 須 賀	認 知	700	11	101	418	38	28	104	50.0
	検 挙	350	10	68	193	12	21	46	

1 刑法犯罪種別認知・検挙件数（つづき）

単位 件

県警察本部調

警 察 署 別	総 数	凶悪犯	粗暴犯	窃盗犯	知能犯	風俗犯	その他 刑法犯	検挙率
								%
田 浦	155 79	3 3	11 8	107 49	13 2	5 6	16 11	51.0
横 須 賀 南	455 225	5 5	54 54	280 119	42 8	18 15	56 24	49.5
三 崎	143 84	1 -	17 14	86 52	16 3	4 5	19 10	58.7
葉 山	106 61	2 3	9 14	56 28	17 3	5 4	17 9	57.5
逗 子	265 109	1 -	23 12	160 73	44 4	7 5	30 15	41.1
鎌 倉	312 133	4 1	30 22	173 82	62 4	10 5	33 19	42.6
大 船	369 169	6 5	44 35	242 100	22 4	7 5	48 20	45.8
藤 沢	1,424 463	8 6	98 62	1,026 295	91 20	31 26	170 54	32.5
藤 沢 北	1,049 394	9 6	67 46	764 262	63 10	38 25	108 45	37.6
茅 ヶ 崎	1,433 451	8 8	84 55	1,009 318	174 16	22 19	136 35	31.5
平 塚	1,477 512	12 14	67 65	1,187 340	47 15	18 14	146 64	34.7
大 磯	227 99	- -	9 9	172 66	20 8	6 6	20 10	43.6
小 田 原	1,231 393	14 9	64 50	929 272	69 10	16 11	139 41	31.9
松 田	502 182	1 1	47 38	333 97	37 13	16 12	68 21	36.3
秦 野	618 203	12 12	32 27	415 137	50 7	9 7	100 13	32.8
伊 勢 原	411 200	8 5	32 25	281 131	36 13	7 7	47 19	48.7
厚 木	1,544 601	16 16	83 65	1,127 387	99 22	54 44	165 67	38.9
大 和	1,965 1,019	20 15	107 85	1,437 758	178 43	44 35	179 83	51.9
座 間	633 271	6 4	36 23	469 187	41 20	14 17	67 20	42.8
海 老 名	726 308	11 11	35 36	536 179	36 29	26 20	82 33	42.4

2 刑務所入出所者数と受刑者数

1 入出所・受刑者数 単位 人

横浜刑務所調

年 別	入 所	出 所	受 刑 者 数
令和 4 年	1,312	1,326	1,039
5 年	1,284	1,359	994
6 年	1,222	1,352	866

2 受刑者数内訳（令和6年） 単位 人

(1) 刑期別

刑 期	人 員	刑 期	人 員	刑 期	人 員
無 期	33	5 年 以 下	180	禁錮 5 年 以 下	-
20 年 を 超 え る	32	3 年 以 下	203	禁錮 3 年 以 下	-
20 年 以 下	56	2 年 以 下	143	禁錮 2 年 以 下	-
15 年 以 下	86	1 年 以 下	25	禁錮 1 年 以 下	-
10 年 以 下	43	6 月 以 下	3	禁錮 6 月 以 下	-
7 年 以 下	62	3 月 以 下	-	禁錮 3 月 以 下	-

(2) 罪名別

行 為	人 員	行 為	人 員
窃 盗	244	傷 害 致 死	9
詐 欺	69	横 領 ・ 背 任	3
強 盗 致 死	73	過 失 運 転 致 死 傷 等	-
傷 害	21	暴 力 行 為 等 処 罰 に 関 す る 法 律	2
強 盗	6	そ の 他 刑 法 犯	47
恐 喝	1	覚 醒 剤 取 締 法 違 反	212
殺 人	61	道 路 交 通 法 違 反	15
住 居 侵 入	7	出 入 国 管 理 及 び 難 民 認 定 法 違 反	7
公 務 執 行 妨 害	-	銃 砲 刀 剣 類 所 持 等 取 締 法 違 反	2
不 同 意 性 交 等 ・ 同 致 死 傷	38	麻 薬 及 び 向 精 神 薬 取 締 法 違 反	8
放 火	5	売 春 防 止 法 違 反	1
文 書 偽 造 ・ 有 価 証 券 偽 造 ・ 支 払 カ ー ド 電 磁 的 記 録 関 係 ・ 印 章 偽 造	3	そ の 他 特 別 法 犯	32

(3) 年齢別

年 齢	人 員	年 齢	人 員	年 齢	人 員
70 歳 以 上	80	50 歳 未 満	210	26 歳 未 満	10
70 歳 未 満	95	40 歳 未 満	187	23 歳 未 満	3
60 歳 未 満	218	30 歳 未 満	63	20 歳 未 満	-

(注) 受刑者数については、すべて年末現在の数（管下支所を含む）。

3 海上犯罪送致件数と人員

海上保安庁「海上保安統計年報」より作成

区 分	合 計		海 事 関 係 法 令 違 反		漁 業 関 係 法 令 違 反		出 入 国 関 係 法 令 違 反	
	件 数	人 員	件 数	人 員	件 数	人 員	件 数	人 員
令 和	件	人	件	人	件	人	件	人
4 年	241	176	40	47	139	68	4	1
5 年	283	180	65	55	170	83	3	2
6 年	237	160	60	45	139	79	2	-
横 浜 海 上 保 安 部	21	29	11	11	-	-	-	-
横 浜 海 上 保 安 部 川 崎 海 上 保 安 署	21	21	14	12	-	-	-	-
横 須 賀 海 上 保 安 部	147	85	29	19	107	60	2	-
横 須 賀 海 上 保 安 部 湘 南 海 上 保 安 署	48	25	6	3	32	19	-	-

区 分	銃 器 薬 物 関 係 法 令 違 反		海 上 環 境 関 係 法 令 違 反		刑 法 犯		そ の 他 の 法 令 違 反	
	件 数	人 員	件 数	人 員	件 数	人 員	件 数	人 員
令 和	件	人	件	人	件	人	件	人
4 年	3	-	22	30	28	24	5	6
5 年	-	-	16	11	18	19	11	10
6 年	2	9	14	11	9	8	11	8
横 浜 海 上 保 安 部	1	9	5	5	4	4	-	-
横 浜 海 上 保 安 部 川 崎 海 上 保 安 署	-	-	5	6	1	1	1	2
横 須 賀 海 上 保 安 部	-	-	1	-	4	3	4	3
横 須 賀 海 上 保 安 部 湘 南 海 上 保 安 署	1	-	3	-	-	-	6	3

4 家事・少年事件処理状況

単位 件

横浜家庭裁判所調

区 分	家事審判事件					家事調停事件				
	受 理			既 済	未 済	受 理			既 済	未 済
	総 数	旧 受	新 受			総 数	旧 受	新 受		
令和 4 年	80,016	6,484	73,532	73,714	6,302	14,252	5,684	8,568	8,796	5,456
5 年	82,715	6,302	76,413	76,518	6,197	14,335	5,456	8,879	8,988	5,347
6 年	85,368	6,197	79,171	79,418	5,950	14,235	5,347	8,888	9,127	5,108
本 庁	44,807	3,489	41,318	41,780	3,027	8,130	3,034	5,096	5,271	2,859
川崎支部	12,865	792	12,073	11,888	977	2,097	788	1,309	1,259	838
相模原支部	9,085	630	8,455	8,475	610	1,225	442	783	804	421
横須賀支部	5,664	445	5,219	5,204	460	898	327	571	524	374
小田原支部	12,947	841	12,106	12,071	876	1,885	756	1,129	1,269	616

区 分	少年保護事件				
	受 理			既 済	未 済
	総 数	旧 受	新 受		
令和 4 年	3,609	473	3,136	3,061	548
5 年	3,987	548	3,439	3,374	613
6 年	4,398	613	3,785	3,764	634
本 庁	2,193	259	1,934	1,872	321
川崎支部	639	119	520	557	82
相模原支部	521	86	435	436	85
横須賀支部	399	74	325	340	59
小田原支部	646	75	571	559	87

- (注) 1 「旧受」前年度からの繰越し件数。
「新受」当該年度における受理件数。
「既済」当該年度における処理件数。
「未済」当該年度における未処理件数。
- 2 少年保護事件についての単位は件数ではなく人員。

5 刑法犯少年検挙・補導状況 一罪種別一

単位 人

県警察本部調

学 職 別	総 数	凶 悪 犯					粗 暴 犯					
		計	殺 人	強 盗	放 火	不 性 交 意 等	計	暴 行	傷 害	脅 迫	恐 喝	凶 器 集 準 合
令 和 4 年	996	34	3	18	5	8	214	26	128	6	54	-
5 年	1,277	55	1	38	3	13	265	44	169	4	48	-
6 年	1,588	59	3	40	1	15	288	57	188	9	34	-
学生・生徒計	1,206	36	2	19	1	14	190	44	115	9	22	-
小学生等	49	1	-	-	-	1	10	6	2	2	-	-
中学生	349	5	-	2	-	3	55	13	37	3	2	-
高校生	713	25	2	16	1	6	110	19	68	3	20	-
大学生	74	4	-	1	-	3	11	5	5	1	-	-
各種学校生	21	1	-	-	-	1	4	1	3	-	-	-
有職少年	214	12	-	11	-	1	59	10	41	-	8	-
無職少年	168	11	1	10	-	-	39	3	32	-	4	-

学 職 別	窃 盗 犯	知 能 犯				風 俗 犯				そ の 他
		計	詐 欺	横 領	そ の 他	計	賭 博	わ い せ つ	性 撮 影 的 姿 態 等 法	
令 和 4 年	457	84	81	-	3	38	-	38	...	169
5 年	619	64	61	-	3	58	-	50	8	216
6 年	812	62	57	1	4	103	-	45	58	264
学生・生徒計	633	24	22	-	2	94	-	38	56	229
小学生等	26	-	-	-	-	4	-	3	1	8
中学生	190	5	5	-	-	19	-	13	6	75
高校生	377	18	17	-	1	59	-	16	43	124
大学生	28	1	-	-	1	9	-	5	4	21
各種学校生	12	-	-	-	-	3	-	1	2	1
有職少年	105	10	10	-	-	5	-	3	2	23
無職少年	74	28	25	1	2	4	-	4	-	12

6 福祉犯罪と被害少年の状況 ー法令別ー

単位 人

県警察本部調

区 分	総 数	入管法	児 童 福祉法	売 春 防止法	職 業 安定法	労 働 基準法	二十歳未 満ノ者ノ 喫煙ノ禁 止ニ関ス ル 法 律	二十歳未 満ノ者ノ 飲酒ノ禁 止ニ関ス ル 法 律	風 営 正化法	麻 薬 及 び 向 精 神 薬 取 締 法
(検挙人員)										
令和4年	604	-	27	-	6	2	36	7	7	-
5年	460	-	11	-	-	4	34	2	15	1
6年	494	-	4	-	-	2	40	1	11	-
(被害少年)										
令和6年	475	-	3	-	-	2	36	1	14	-
未就学	2	-	-	-	-	-	-	-	-	-
小学生	16	-	-	-	-	-	-	-	-	-
中学生	101	-	1	-	-	1	7	-	7	-
高校生	306	-	2	-	-	-	22	1	3	-
大学生その他	22	-	-	-	-	-	-	-	-	-
有職少年	18	-	-	-	-	1	4	-	1	-
無職少年	10	-	-	-	-	-	3	-	3	-

区 分	大 麻 取締法	覚 醒 剤 取締法	毒 物 及 び 劇 取 締 法	県 青 少 年 保 護 条 例	児 童 買 入 春・児童 ポルノ法	出 会 い 系 サ イ ト 規 制 法	私 的 事 業 防 止 法	面 会 要 求 等	性 的 姿 態 撮 影 等 処 罰 法
(検挙人員)									
令和4年	8	1	-	150	343	16	1	-	...
5年	2	-	-	76	278	10	6	1	20
6年	1	-	-	60	142	2	1	6	224
(被害少年)									
令和6年	1	-	-	48	72	-	1	10	287
未就学	-	-	-	-	-	-	-	-	2
小学生	-	-	-	1	6	-	-	2	7
中学生	-	-	-	15	32	-	-	8	30
高校生	1	-	-	30	33	-	1	-	213
大学生その他	-	-	-	-	-	-	-	-	22
有職少年	-	-	-	1	-	-	-	-	11
無職少年	-	-	-	1	1	-	-	-	2

(注) 「大学生その他」には、各種学校生を含む。

7 特別法犯少年検挙・補導状況 一法令別一

単位 人

県警察本部調

学 職 別	総 数	銃 砲 等 取 締 法	軽 犯 罪 法	売 春 防 止 法	風 営 適 正 化 法	毒 劇 物 取 締 法 及 び	児 童 福 祉 法	覚 醒 剤 取 締 法	麻 薬 及 び 向 精 神 薬 取 締 法	育 成 条 例 及 保 護 法	迷 惑 防 止 条 例	大 麻 取 締 法	そ の 他
令 和 4 年	479	6	80	8	2	3	1	2	5	36	85	92	159
5 年	405	5	80	5	1	-	3	3	10	15	92	78	113
6 年	348	12	105	1	5	-	1	6	10	15	43	79	71
学生・生徒計	239	7	91	-	-	-	-	1	5	6	42	28	59
小学生	2	-	2	-	-	-	-	-	-	-	-	-	-
中学生	65	1	28	-	-	-	-	-	1	-	9	2	24
高校生	131	5	56	-	-	-	-	1	1	1	25	17	25
大学生	26	1	3	-	-	-	-	-	2	4	6	5	5
各種学校生	15	-	2	-	-	-	-	-	1	1	2	4	5
有職少年	65	2	9	-	5	-	-	1	2	5	1	30	10
無職少年	44	3	5	1	-	-	1	4	3	4	-	21	2

8 民事・行政事件取扱状況

1 地方裁判所分（本庁・4支部）

単位 件

横浜地方裁判所調

区 分	受 理			既 済	未 済
	総 数	旧 受	新 受		
令 和 4 年	60,385	20,980	39,405	40,112	20,273
5 年	62,747	20,273	42,474	41,953	20,794
6 年	64,665	20,794	43,871	42,035	22,630
訴 訟	16,679	6,369	10,310	10,007	6,672
調 停	206	72	134	139	67
そ の 他	47,780	14,353	33,427	31,889	15,891

2 管内簡易裁判所分

単位 件

区 分	受 理			既 済	未 済
	総 数	旧 受	新 受		
令 和 4 年	34,553	4,183	30,370	30,310	4,243
5 年	38,052	4,243	33,809	33,468	4,584
6 年	40,491	4,584	35,907	34,396	6,095
訴 訟	23,173	3,961	19,212	17,864	5,309
調 停	1,429	343	1,086	1,008	421
そ の 他	15,889	280	15,609	15,524	365

(注) 1 行政、控訴事件は本庁のみで支部では取り扱わない。

- 2 「旧受」前年度からの繰越し件数。
「新受」当該年度における受理件数。
「既済」当該年度における処理件数。
「未済」当該年度における未処理件数。

9 刑 事 事 件 取 扱 状 況

1 地方裁判所分（本庁・4支部） 単位 件 横浜地方裁判所調

区 分	受 理			既 済	未 済
	総 数	旧 受	新 受		
令和 4 年	12,504	1,255	11,249	11,277	1,227
5 年	13,193	1,227	11,966	11,805	1,388
6 年	13,925	1,388	12,537	12,361	1,564
第一審通常訴訟	4,969	1,258	3,711	3,534	1,435
そ の 他	8,956	130	8,826	8,827	129

2 管内簡易裁判所分 単位 件

区 分	受 理			既 済	未 済
	総 数	旧 受	新 受		
令和 4 年	35,531	95	35,436	35,447	84
5 年	34,388	84	34,304	34,295	93
6 年	34,097	93	34,004	34,053	44
第一審通常訴訟	123	27	96	102	21
略 式	8,811	65	8,746	8,789	22
そ の 他	25,163	1	25,162	25,162	1

(注) 「旧受」 前年度からの繰越し件数。
「新受」 当該年度における受理件数。
「既済」 当該年度における処理件数。
「未済」 当該年度における未処理件数。

10 家 事 手 続 案 内 件 数

単位 件 横浜家庭裁判所調

区 分	件 数
令和 4 年	6,340
5 年	10,399
6 年	11,911

11 供託取扱事件数

横浜地方務局調

区 分	受 入						
	金 銭		有 価 証 券			振 替 国 債	
	件 数	金 額	件数	枚 数	券 面 額	件数	金 額
	円		円			円	
令 和 4 年	15,264	6,291,766,940	8	160	500,000	7	290,000,000
5 年	12,012	19,575,302,229	12	859	199,485,000	5	572,000,000
6 年	23,003	13,617,516,151	14	93	2,100,000	11	5,770,000,000
弁 済 供 託	9,363	3,238,512,596	5	5	2,100,000	-	-
裁判上の保証	9,299	6,653,605,056	-	-	-	-	-
営 業 保 証	83	1,986,200,991	-	-	-	11	5,770,000,000
選 挙 供 託	172	166,200,000	-	-	-	-	-
そ の 他	4,086	1,572,997,508	9	88	-	-	-

区 分	払 渡						
	金 銭		有 価 証 券			振 替 国 債	
	件 数	金 額	件数	枚 数	券 面 額	件数	金 額
	円		円			円	
令 和 4 年	15,012 (424)	6,053,389,028 (3,386,945)	5	71	10,000,000	10	296,700,000
5 年	14,016 (223)	17,816,358,221 (2,085,991)	8	906	215,221,500	29	1,298,850,000
6 年	12,468 (1)	9,970,747,844 (9,590)	3	9	13,000,000	14	435,600,000
弁 済 供 託	7,008 (1)	1,476,979,517 (9,590)	-	-	-	-	-
裁判上の保証	436	1,190,311,902	-	-	-	-	-
営 業 保 証	137	5,750,782,600	2	4	13,000,000	14	435,600,000
選 挙 供 託	136	104,650,000	-	-	-	-	-
そ の 他	4,751	1,448,023,825	1	5	-	-	-

(注) () は、便宜時効完成を理由に歳入納付後の支払分で外数。

12 人権擁護委員数 ー協議会別ー

(各年10月1日現在) 横浜地方務局調

区 分	計		市		町		村	
	数	委員数	数	委員数	数	委員数	数	委員数
		人		人		人		人
令和4年	33	407 (204)	19	335 (171)	13	69 (32)	1	3 (1)
5年	33	406 (205)	19	333 (172)	13	70 (32)	1	3 (1)
6年	33	381 (196)	19	312 (164)	13	66 (31)	1	3 (1)
横 浜	1	80 (40)	1	80 (40)	-	-	-	-
湘 南	4	52 (29)	3	44 (25)	1	8 (4)	-	-
川 崎	1	34 (21)	1	34 (21)	-	-	-	-
横 須 賀	4	44 (24)	3	36 (20)	1	8 (4)	-	-
西 湘 二 宮	13	76 (37)	3	31 (16)	10	45 (21)	-	-
厚 木	9	66 (33)	7	58 (30)	1	5 (2)	1	3 (1)
相 模 原	1	29 (12)	1	29 (12)	-	-	-	-

(注) () 内は女性委員数を示し内数。

13 人権侵犯事件

単位 件

横浜地方務局調

年 別	合 計	公 務 員 に よ る 侵 犯													そ の 他
		特 別 公 務 員 犯	教 育 職 員 犯	そ の 他 の 公 務 員 犯	酷 使 虐 待	私 的 制 裁	人 身 の 自 由 に 犯	差 別 待 遇	名 誉 信 用 等 に 犯	信 教 の 自 由 に 犯	対 する 侵 犯	労 働 権 に 犯	住 居 の 安 全 に 犯	強 制 圧 迫	
令和4年	192	2	36	4	14	-	-	19	40	-	44	11	21	-	1
5年	314	3	39	5	43	-	-	11	110	-	46	2	52	-	3
6年	231	2	28	1	52	-	-	33	53	-	36	1	23	-	2

14 一般登記件数等

横浜地方務局調

区 分	件 数	個 数	登録税及び手数料
			円
令 和 4 年	5,850,261	1,666,873	55,368,132,110
5 年	5,667,586	1,631,256	57,651,036,080
6 年	5,662,298	1,693,231	62,640,972,840
不 動 産 登 記	713,250	1,693,046	57,556,941,800
商 業 ・ 法 人 登 記	100,121	...	3,486,015,100
そ の 他 の 登 記	171	185	194,788,500
謄 本 ・ 抄 本 ・ 閲 覧 ・ 証 明	4,848,756	...	1,403,227,440

15 遺失物、拾得物状況

県警察本部調

区 分	遺 失 届	拾 得 届	遺失者に還付	拾得者に交付	県 帰 属
令和 4 年					
件 数	271,540	1,508,850	226,966	690,446	384,040
点 数	783,662	2,279,838	1,110,760	522,248	407,484
金 額 (円)	2,136,544,344	1,485,322,864	1,021,681,775	242,988,277	191,900,707
5 年					
件 数	287,186	1,642,685	243,643	724,299	479,010
点 数	842,201	2,450,897	1,175,411	540,017	524,170
金 額 (円)	2,215,885,166	1,579,485,613	1,081,960,346	250,423,802	222,578,344
6 年					
件 数	283,029	1,762,665	246,052	774,818	472,107
点 数	813,631	2,570,735	1,177,654	591,041	518,550
金 額 (円)	2,323,139,153	1,678,857,340	1,125,600,084	294,484,966	196,486,130

16 被 殺 者 数

単位 人

県警察本部調

罪 種 別	人 員	罪 種 別	人 員
令和 4 年	39	強盗殺人(不同意性交等致死も含む)	1
5 年	32	放 火	1
6 年	32	傷 害 致 死	5
		業務上過失致死(重過失致死も含む)	6
殺 人	15	そ の 他	4
え い 児 殺	-		

17 自 殺 者 数

単位 人

県警察本部調

原 因 別	人 員	原 因 別	人 員
令和 4 年	1,337 (450)	経 済 ・ 生 活 問 題	353 (34)
5 年	1,366 (468)	勤 務 問 題	175 (41)
6 年	1,336 (457)	男 女 問 題	63 (24)
		学 校 問 題	60 (30)
家 庭 問 題	313 (120)	そ の 他	109 (35)
健 康 問 題	876 (381)	不 詳	25 (4)

(注) 1 無理心中の場合、自殺の道連れとなって殺害された者は、人員には計上されない。

2 () 内は女性で内数。

3 人員については、令和4年から、自殺原因が複合する場合は4つまで選択できることとなったため、延べ人員を計上している。

18 特別法犯違反法令別取締・検挙件数及び検挙人員

県警察本部調

違反法令別	区分		取締 件数	検 挙 件 数	検 挙 人 員			措 置 別			
		年			総 数	うち 女性	うち 少年	うち 少女	身送 柄 付致	書送 類致	少年 簡易 致
令	和	4	5,200	5,200	4,013	505	476	50	1,116	2,850	47
		5	4,773	4,763	3,853	506	402	49	1,181	2,622	50
		6	4,106	4,073	3,397	480	340	40	1,089	2,254	54
公 職 選 挙 法			4	4	6	2	-	-	1	5	-
入 管 法			383	350	286	51	-	-	186	100	-
小型無人機等飛行禁止法			-	-	-	-	-	-	-	-	-
軽 犯 罪 法			539	539	555	64	102	17	2	500	53
酩 酊 者 規 制 法			16	16	16	4	-	-	-	16	-
迷 惑 防 止 条 例			533	533	426	20	40	-	105	321	-
動 物 愛 護 管 理 法			12	12	11	5	1	-	1	10	-
ス ト ー カ ー 規 制 法			13	13	11	3	-	-	7	4	-
D V 法			5	5	2	-	-	-	2	-	-
特殊開錠用具所持禁止法			2	2	-	-	-	-	-	-	-
私事性的画像被害防止法			2	2	2	-	1	-	-	2	-
風 営 適 正 化 法			112	112	98	46	5	2	57	41	-
売 春 防 止 法			14	14	16	11	1	1	6	10	-
警 備 業 法			-	-	-	-	-	-	-	-	-
児 童 福 祉 法			4	4	4	-	1	-	2	2	-
二十歳未満ノ者ノ飲酒ノ禁止ニ関スル法律			1	1	1	-	1	-	-	1	-
二十歳未満ノ者ノ喫煙ノ禁止ニ関スル法律			38	38	40	31	-	-	-	40	-
青 少 年 保 護 育 成 条 例			76	76	60	2	15	-	7	53	-
児童買春・児童ポルノ禁止法			172	172	142	6	50	6	21	121	-
出会い系サイト規制法			2	2	2	-	1	-	-	2	-
古 物 営 業 法			5	5	2	-	-	-	-	2	-
チケッ ト 不 正 転 売 禁 止 法			1	1	1	-	-	-	-	1	-
出 資 法			5	5	4	-	-	-	3	1	-
貸 金 業 法			5	5	6	1	-	-	4	2	-
犯 罪 収 益 移 転 防 止 法			122	122	107	27	6	2	3	104	-
宅 地 建 物 取 引 業 法			3	3	4	-	-	-	-	4	-
関 税 法			1	1	-	-	-	-	-	-	-
銃 刀 法			229	229	171	15	12	2	47	123	1
狩 猟 法			4	4	2	-	-	-	-	2	-
火 薬 類 取 締 法			5	5	2	-	-	-	-	2	-

18 特別法犯違反法令別取締・検挙件数及び検挙人員（つづき）

県警察本部調

違反法令別 区分	取締 件数	検 挙 件 数	検 挙 人 員				措 置 別		
			総 数	うち 女性	うち 少年	うち 少女	身送 柄 付致	書送 類致	少年 簡 易致
高 圧 ガ ス 保 安 法	1	1	1	-	-	-	-	1	-
消 防 法	2	2	2	-	-	-	-	2	-
麻 薬 等 取 締 法	138	138	78	10	10	2	41	37	-
大 麻 取 締 法	491	491	430	26	79	3	189	241	-
覚 醒 剤 取 締 法	540	540	379	65	6	2	354	25	-
医 薬 品 医 療 機 器 等 法	32	32	24	4	-	-	5	19	-
毒 劇 物 法	3	3	2	-	-	-	1	1	-
麻 薬 等 特 例 法	33	33	27	4	1	-	5	22	-
食 品 衛 生 法	2	2	1	-	-	-	-	1	-
廃 棄 物 処 理 法	188	188	225	25	4	2	4	221	-
狂 犬 病 予 防 法	1	1	1	-	-	-	-	1	-
労 働 基 準 法	3	3	2	-	-	-	-	2	-
職 業 安 定 法	1	1	-	-	-	-	-	-	-
金 融 商 品 取 引 法	2	2	16	1	-	-	13	3	-
特 定 商 取 引 法	12	12	15	2	-	-	7	8	-
家 畜 伝 染 病 予 防 法	-	-	-	-	-	-	-	-	-
漁 業 法	9	9	4	1	-	-	-	4	-
鉄 道 営 業 法	59	59	60	18	1	1	1	59	-
航 空 法	16	16	7	1	-	-	-	7	-
船 舶 安 全 法	5	5	6	-	-	-	-	6	-
郵 便 法	4	4	-	-	-	-	-	-	-
船 舶 職 員 法	-	-	-	-	-	-	-	-	-
電 波 法	1	1	1	-	-	-	-	1	-
不 正 ア ク セ ス 禁 止 法	29	29	17	4	3	-	-	17	-
携 帯 電 話 不 正 利 用 防 止 法	1	1	1	1	-	-	1	-	-
民 事 執 行 法	34	34	34	5	-	-	-	34	-
商 標 法	135	135	34	19	-	-	6	28	-
著 作 権 法	23	23	-	-	-	-	-	-	-
そ の 他 の 法 令	23	23	40	6	-	-	8	32	-
屋 外 広 告 物 条 例 等	2	2	1	-	-	-	-	1	-
神 奈 川 県 漁 業 調 整 規 則	8	8	12	-	-	-	-	12	-

19 財産犯・被害額・被害回復額及び被害品別認知・検挙件数

(令和6年) 県警察本部調

被害・被害回復 認知・検挙	総金額	現金		銃砲	クロス ボウ	刀剣 類	火薬・ 爆薬類	毒物・ 劇物類	乗用 自動車	
		件数	金額							
	千円	件	千円	件	件	件	件	件	件	
総 数	被害額計	23,204,930	7,493	18,586,899	-	1	-	-	-	416
	認知件数(うち既届)	21,907,627	5,913	17,374,819	-	1	-	-	-	408
	被害回復額計	436,336	527	175,378	-	-	-	-	1	152
	検挙件数(うち既届)	349,608	472	114,170	-	-	-	-	1	148
強 盗	被害額計	93,298	38	6,755	-	-	-	-	-	2
	認知件数(うち既届)	93,298	38	6,755	-	-	-	-	-	2
	被害回復額計	982	2	118	-	-	-	-	-	1
	検挙件数(うち既届)	982	2	118	-	-	-	-	-	1
恐 喝	被害額計	16,709	55	15,660	-	-	-	-	-	1
	認知件数(うち既届)	13,394	51	12,360	-	-	-	-	-	1
	被害回復額計	2,570	8	2,420	-	-	-	-	-	-
	検挙件数(うち既届)	2,570	8	2,420	-	-	-	-	-	-
窃 盗	被害額計	5,023,354	4,823	1,520,621	-	1	-	-	-	387
	認知件数(うち既届)	4,235,879	3,445	801,673	-	1	-	-	-	383
	被害回復額計	252,491	398	29,427	-	-	-	-	1	137
	検挙件数(うち既届)	224,394	361	19,214	-	-	-	-	1	137
侵 入 盗	被害額計	1,199,749	876	532,927	-	1	-	-	-	14
	認知件数(うち既届)	1,185,524	820	530,063	-	1	-	-	-	14
	被害回復額計	22,237	25	4,907	-	-	-	-	1	1
	検挙件数(うち既届)	21,449	25	4,907	-	-	-	-	1	1
乗 り 物 盗	被害額計	2,005,326	103	6,964	-	-	-	-	-	370
	認知件数(うち既届)	1,980,383	102	6,958	-	-	-	-	-	366
	被害回復額計	117,179	7	413	-	-	-	-	-	136
	検挙件数(うち既届)	113,695	7	413	-	-	-	-	-	136
非 侵 入 盗	被害額計	1,818,279	3,844	980,730	-	-	-	-	-	3
	認知件数(うち既届)	1,069,972	2,523	264,652	-	-	-	-	-	3
	被害回復額計	113,075	366	24,107	-	-	-	-	-	-
	検挙件数(うち既届)	89,250	329	13,894	-	-	-	-	-	-
詐 欺	被害額計	17,508,893	2,357	16,612,270	-	-	-	-	-	7
	認知件数(うち既届)	17,027,786	2,179	16,141,617	-	-	-	-	-	5
	被害回復額計	130,949	26	122,194	-	-	-	-	-	3
	検挙件数(うち既届)	87,527	19	80,564	-	-	-	-	-	1
横 領	被害額計	548,238	63	425,086	-	-	-	-	-	19
	認知件数(うち既届)	528,183	60	406,987	-	-	-	-	-	17
	被害回復額計	41,342	11	18,752	-	-	-	-	-	11
	検挙件数(うち既届)	30,390	10	9,751	-	-	-	-	-	9
占 有 離 脱 領	被害額計	14,438	157	6,507	-	-	-	-	-	-
	認知件数(うち既届)	9,087	140	5,427	-	-	-	-	-	-
	被害回復額計	8,002	82	2,467	-	-	-	-	-	-
	検挙件数(うち既届)	3,745	72	2,103	-	-	-	-	-	-

(注) 被害回復額・検挙件数は、発生地計上方式。

19 財産犯・被害額・被害回復額

被害・被害回復額 認知・検挙		貨物自動車	特殊自動車 (建設用)	特殊自動車 (その他)	その他の 自動車	自動 二輪	一般原 動機付 自転車	特定小型 原動機付 自転車	自転車	タイヤ・ ホイール	ナンバー プレート	カー ナビ
		件	件	件	件	件	件	件	件	件	件	件
総 数	被害額計	60	8	1	2	1,077	652	8	12,294	222	718	9
	認知件数(うち既届)	60	8	1	2	1,060	641	8	11,690	213	711	8
	被害回復額計	19	1	-	1	178	146	-	1,131	245	79	6
	検挙件数(うち既届)	18	1	-	1	171	136	-	601	233	73	5
強 盗	被害額計	-	-	-	-	1	-	-	-	-	-	-
	認知件数(うち既届)	-	-	-	-	1	-	-	-	-	-	-
	被害回復額計	-	-	-	-	1	-	-	-	-	-	-
	検挙件数(うち既届)	-	-	-	-	1	-	-	-	-	-	-
恐 喝	被害額計	-	-	-	-	1	2	-	-	-	-	-
	認知件数(うち既届)	-	-	-	-	1	2	-	-	-	-	-
	被害回復額計	-	-	-	-	1	-	-	-	-	-	-
	検挙件数(うち既届)	-	-	-	-	1	-	-	-	-	-	-
窃 盗	被害額計	56	8	1	2	1,073	648	8	11,916	220	714	8
	認知件数(うち既届)	56	8	1	2	1,058	637	8	11,671	212	709	8
	被害回復額計	17	1	-	1	173	146	-	766	244	77	5
	検挙件数(うち既届)	16	1	-	1	168	136	-	586	233	73	5
侵 入 盗	被害額計	3	-	-	-	3	-	-	1	5	5	-
	認知件数(うち既届)	3	-	-	-	3	-	-	1	5	5	-
	被害回復額計	1	-	-	-	-	-	-	1	15	1	-
	検挙件数(うち既届)	1	-	-	-	-	-	-	1	12	1	-
乗 り 物 盗	被害額計	52	8	1	2	1,070	647	8	11,910	1	4	-
	認知件数(うち既届)	52	8	1	2	1,055	636	8	11,666	1	4	-
	被害回復額計	16	1	-	1	173	146	-	763	-	-	2
	検挙件数(うち既届)	15	1	-	1	168	136	-	584	-	-	2
非 侵 入 盗	被害額計	1	-	-	-	-	1	-	5	214	705	8
	認知件数(うち既届)	1	-	-	-	-	1	-	4	206	700	8
	被害回復額計	-	-	-	-	-	-	-	2	229	76	3
	検挙件数(うち既届)	-	-	-	-	-	-	-	1	221	72	3
詐 欺	被害額計	-	-	-	-	-	-	-	-	1	-	1
	認知件数(うち既届)	-	-	-	-	-	-	-	-	1	-	-
	被害回復額計	-	-	-	-	-	-	-	-	-	-	1
	検挙件数(うち既届)	-	-	-	-	-	-	-	-	-	-	-
横 領	被害額計	4	-	-	-	-	2	-	-	-	1	-
	認知件数(うち既届)	4	-	-	-	-	2	-	-	-	1	-
	被害回復額計	2	-	-	-	1	-	-	-	-	-	-
	検挙件数(うち既届)	2	-	-	-	1	-	-	-	-	-	-
物 横 領 占 有 離 脱	被害額計	-	-	-	-	2	-	-	378	1	3	-
	認知件数(うち既届)	-	-	-	-	-	-	-	19	-	1	-
	被害回復額計	-	-	-	-	2	-	-	365	1	2	-
	検挙件数(うち既届)	-	-	-	-	-	-	-	15	-	-	-

及び被害品別認知・検挙件数（つづき）

（令和6年）県警察本部調

車両用 バッテリー	その他の 車用品	家の電 製品類	カメラ 類	携帯 電話	ゲーム 機	パソ コン	建設 機械	室外 機	その他 の機械 類	ク レ ジ ット カ ー ド	キャッ シ ュ カ ー ド	消費 者 金 融 カ ー ド	プ レ イ ド カ ー ド	その他 の カ ー ド
件	件	件	件	件	件	件	件	件	件	件	件	件	件	件
257	569	353	66	414	75	179	394	163	646	932	1,850	8	161	439
257	566	335	60	392	66	176	370	135	617	907	1,773	8	151	417
35	77	153	26	152	53	56	325	105	238	330	826	2	87	170
35	75	136	22	130	44	54	297	80	214	302	741	2	77	152
-	-	2	-	12	-	2	-	-	3	7	12	1	1	1
-	-	2	-	12	-	2	-	-	3	7	12	1	1	1
-	-	2	-	10	-	1	-	-	1	5	6	-	1	-
-	-	2	-	10	-	1	-	-	1	5	6	-	1	-
-	1	-	-	4	-	1	-	-	-	-	-	-	-	-
-	1	-	-	4	-	1	-	-	-	-	-	-	-	-
-	-	-	-	2	-	-	-	-	-	-	-	-	-	-
-	-	-	-	2	-	-	-	-	-	-	-	-	-	-
257	564	342	65	368	72	169	391	163	626	825	1,049	6	127	366
257	562	325	59	354	63	167	367	135	601	804	1,019	6	123	359
35	76	147	26	123	51	53	324	105	221	274	414	1	57	116
35	74	130	22	109	42	51	296	80	200	249	378	1	53	111
1	12	49	27	32	27	41	156	4	121	66	88	-	17	26
1	11	40	25	27	24	41	136	3	106	57	79	-	15	24
1	5	44	19	21	26	18	152	2	98	43	55	-	8	16
1	4	33	17	16	23	17	128	1	84	33	44	-	7	14
8	168	11	4	14	-	8	20	1	42	64	33	-	2	115
8	167	11	4	14	-	8	20	1	42	64	33	-	2	115
1	35	2	1	4	-	2	3	-	2	28	11	-	1	29
1	35	2	1	4	-	2	3	-	2	28	11	-	1	29
248	384	282	34	322	45	120	215	158	463	695	928	6	108	225
248	384	274	30	313	39	118	211	131	453	683	907	6	106	220
33	36	101	6	98	25	33	169	103	121	203	348	1	48	71
33	35	95	4	89	19	32	165	79	114	188	323	1	45	68
-	1	2	-	9	2	2	2	-	5	51	733	1	11	15
-	1	2	-	6	2	1	2	-	4	50	692	1	11	14
-	1	-	-	6	1	-	-	-	8	17	364	1	6	1
-	1	-	-	1	1	-	-	-	8	16	320	1	6	1
-	2	2	1	3	1	3	1	-	3	4	2	-	-	3
-	2	2	1	3	1	3	1	-	3	3	1	-	-	3
-	-	-	-	1	1	1	1	-	1	2	1	-	-	2
-	-	-	-	1	1	1	1	-	1	2	1	-	-	2
-	1	5	-	18	-	2	-	-	9	45	54	-	22	54
-	-	4	-	13	-	2	-	-	6	43	49	-	16	40
-	-	4	-	10	-	1	-	-	7	32	41	-	23	51
-	-	4	-	7	-	1	-	-	4	30	36	-	17	38

19 財産犯・被害額・被害回復額

被害・被害回復額 認知・検挙		手形・ 小切手	印紙・ 切手	商品券	乗車券	その他の 有価証券	預金通帳・ 預金証書	運転 免許証	健康 保険証	パス ポート	マイ ナンバー カード
		件	件	件	件	件	件	件	件	件	件
総 数	被害額計	-	13	46	119	44	383	680	346	10	161
	認知件数(うち既届)	-	13	44	88	42	368	661	329	10	155
	被害回復額計	1	11	16	64	12	162	246	134	5	65
	検挙件数(うち既届)	1	11	13	32	11	146	225	116	5	55
強 盗	被害額計	-	-	-	-	-	-	7	4	-	1
	認知件数(うち既届)	-	-	-	-	-	-	7	4	-	1
	被害回復額計	-	-	-	2	-	-	5	3	-	2
	検挙件数(うち既届)	-	-	-	2	-	-	5	3	-	2
恐 喝	被害額計	-	-	-	-	-	-	-	-	-	-
	認知件数(うち既届)	-	-	-	-	-	-	-	-	-	-
	被害回復額計	-	-	-	-	-	-	-	-	-	-
	検挙件数(うち既届)	-	-	-	-	-	-	-	-	-	-
窃 盗	被害額計	-	11	45	81	20	155	641	319	10	150
	認知件数(うち既届)	-	11	44	79	18	149	627	309	10	146
	被害回復額計	1	10	15	24	10	53	217	114	5	56
	検挙件数(うち既届)	1	10	13	21	9	49	200	102	5	48
侵 入 盗	被害額計	-	7	26	7	8	62	37	30	4	26
	認知件数(うち既届)	-	7	25	7	6	59	34	25	4	24
	被害回復額計	1	8	11	5	5	29	30	28	4	13
	検挙件数(うち既届)	1	8	10	5	4	26	26	22	4	8
乗 り 物 盗	被害額計	-	-	-	1	-	5	29	11	1	2
	認知件数(うち既届)	-	-	-	1	-	5	29	11	1	2
	被害回復額計	-	1	-	-	1	2	7	3	-	-
	検挙件数(うち既届)	-	1	-	-	1	2	7	3	-	-
非 侵 入 盗	被害額計	-	4	19	73	12	88	575	278	5	122
	認知件数(うち既届)	-	4	19	71	12	85	564	273	5	120
	被害回復額計	-	1	4	19	4	22	180	83	1	43
	検挙件数(うち既届)	-	1	3	16	4	21	167	77	1	40
詐 欺	被害額計	-	-	-	-	22	226	3	2	-	-
	認知件数(うち既届)	-	-	-	-	22	217	3	2	-	-
	被害回復額計	-	-	-	-	-	108	1	-	-	-
	検挙件数(うち既届)	-	-	-	-	-	96	1	-	-	-
横 領	被害額計	-	-	-	-	-	-	2	-	-	-
	認知件数(うち既届)	-	-	-	-	-	-	1	-	-	-
	被害回復額計	-	-	-	-	-	-	1	-	-	-
	検挙件数(うち既届)	-	-	-	-	-	-	1	-	-	-
物 横 領 物 有 離 脱	被害額計	-	2	1	38	2	2	27	21	-	10
	認知件数(うち既届)	-	2	-	9	2	2	23	14	-	8
	被害回復額計	-	1	1	38	2	1	22	17	-	7
	検挙件数(うち既届)	-	1	-	9	2	1	18	11	-	5

及び被害品別認知・検挙件数（つづき）

（令和6年）県警察本部調

身分 証明書	絵画	彫刻	その他 美術 骨董品	貴金 属・宝 石等	時計 類	その他 貴重品・ 装身具等	農作 物	衣料品類	バッグ・ 財布類	金属類(銅板、 銅線、溝蓋・ マンホール等)	食料品類	外国 通貨	化粧品 類	医薬 品	書籍	その他
件	件	件	件	件	件	件	件	件	件	件	件	件	件	件	件	件
111	4	1	6	273	186	130	91	1,849	1,536	523	3,589	17	531	285	557	5,364
105	3	1	6	262	178	128	64	1,729	1,458	514	3,535	15	529	283	517	4,672
34	4	-	6	174	102	27	53	724	629	106	2,944	13	251	114	313	2,447
28	3	-	6	163	96	25	28	611	545	99	2,891	11	248	112	269	1,758
1	-	-	-	-	3	1	-	6	10	-	23	-	1	1	2	8
1	-	-	-	-	3	1	-	6	10	-	23	-	1	1	2	8
1	-	-	-	-	4	1	-	5	5	-	21	-	1	1	2	7
1	-	-	-	-	4	1	-	5	5	-	21	-	1	1	2	7
-	-	-	-	-	-	1	-	-	1	-	-	-	-	-	-	3
-	-	-	-	-	-	1	-	-	1	-	-	-	-	-	-	3
-	-	-	-	-	-	1	-	1	1	-	-	-	-	-	-	-
-	-	-	-	-	-	1	-	1	1	-	-	-	-	-	-	-
103	4	1	6	262	159	125	91	1,831	1,435	523	3,512	15	530	277	550	5,249
99	3	1	6	252	153	123	64	1,713	1,373	514	3,463	14	528	275	510	4,584
27	4	-	6	168	94	24	53	711	552	105	2,889	12	248	111	304	2,378
23	3	-	6	158	89	22	28	600	485	98	2,839	11	245	109	260	1,714
9	2	-	4	172	87	43	2	158	205	58	63	11	2	1	39	465
8	1	-	4	163	82	41	2	94	176	58	52	10	2	1	22	409
9	3	-	5	144	66	5	1	142	146	21	32	11	2	-	21	342
8	2	-	5	135	62	3	1	77	116	21	22	10	2	-	4	277
2	-	-	-	3	4	14	-	405	105	2	7	-	2	-	2	1,446
2	-	-	-	3	4	14	-	402	104	2	7	-	2	-	2	1,425
-	-	-	-	2	4	1	-	74	36	1	2	-	-	-	-	258
-	-	-	-	2	4	1	-	74	36	1	2	-	-	-	-	250
92	2	1	2	87	68	68	89	1,268	1,125	463	3,442	4	526	276	509	3,338
89	2	1	2	86	67	68	62	1,217	1,093	454	3,404	4	524	274	486	2,750
18	1	-	1	22	24	18	52	495	370	83	2,855	1	246	111	283	1,778
15	1	-	1	21	23	18	27	449	333	76	2,815	1	243	109	256	1,187
1	-	-	-	5	13	-	-	5	11	-	50	1	-	6	5	59
1	-	-	-	4	11	-	-	4	10	-	45	1	-	6	5	47
1	-	-	-	5	4	-	-	3	6	1	31	-	2	2	7	27
1	-	-	-	4	3	-	-	2	5	1	28	-	2	2	7	17
-	-	-	-	4	11	-	-	2	3	-	1	-	-	1	-	9
-	-	-	-	4	11	-	-	2	3	-	1	-	-	1	-	8
-	-	-	-	1	-	-	-	-	3	-	-	-	-	-	-	3
-	-	-	-	1	-	-	-	-	3	-	-	-	-	-	-	2
6	-	-	-	2	-	3	-	5	76	-	3	1	-	-	-	36
4	-	-	-	2	-	3	-	4	61	-	3	-	-	-	-	22
5	-	-	-	-	-	1	-	4	62	-	3	1	-	-	-	32
3	-	-	-	-	-	1	-	3	46	-	3	-	-	-	-	18

20 道路交通法違反取締り状況

単位 件

県警察本部調

区 分	令 和 4 年	5 年	6 年
合 計	462,254	425,761	408,757
無 免 許	842	848	808
飲 酒	593	686	654
速 度 超 過	85,782	81,813	60,023
歩 行 者 妨 害	19,513	15,856	15,803
信 号 無 視	27,274	24,836	22,471
一 時 不 停 止 等	139,148	129,998	137,225
通 行 禁 止	113,224	101,003	96,809
通 行 区 分 ・ 追 越 し	30,760	29,089	33,457
整 備 不 良 等	1,038	1,140	1,153
積 載 重 量	122	82	82
駐 (停) 車	13,898	12,871	13,512
そ の 他	30,060	27,539	26,760

21 運転免許人口

単位 人

県警察本部調

区 分	令 和 4 年	5 年	6 年
合 計	5,655,346	5,673,710	5,677,726
第 一 種 免 許	5,553,777	5,573,787	5,578,011
{ 大 型	170,251	167,767	165,339
{ 中 型	3,972,763	3,907,787	3,831,702
{ 準 中 型	841,227	842,134	841,968
{ 普 通	478,552	564,748	646,415
{ 大 特 引	107	104	115
{ 大 人 二 輪	-	-	-
{ 大 通 二 輪	2,190	2,579	3,024
{ 小 通 二 輪	16,298	16,466	16,999
{ 小 特 引	480	529	405
{ 原 付	71,909	71,673	72,044
第 二 種 免 許	101,569	99,923	99,715
{ 大 型	51,317	50,117	49,074
{ 中 型	43,136	40,653	38,342
{ 普 通	6,829	8,865	12,013
{ 大 特 引	205	209	209
{ 小 人 引	82	79	77

22 運転免許の行政処分決定状況

単位 件

県警察本部調

事 由 別	計	取 消	停 止			
			小 計	長 期	中 期	短 期
令和 4 年	12,257	1,584	10,673	2,364	2,257	6,052
5 年	11,391	1,593	9,798	2,290	2,116	5,392
6 年	12,035	1,746	10,289	1,945	2,150	6,194
交通 事 故	3,395	418	2,977	168	932	1,877
{ 死 亡	81	67	14	14	-	-
{ 傷 害 等	3,314	351	2,963	154	932	1,877
道路 外 致 死 傷	68	3	65	-	7	58
{ 死 亡	2	2	-	-	-	-
{ 傷 害	66	1	65	-	7	58
法 令 違 反	7,423	690	6,733	1,512	996	4,225
{ 酒 酔 い	9	9	-	-	-	-
{ 妨 害 運 転 等	4	4	-	-	-	-
{ 共 同 危 険 行 為	19	19	-	-	-	-
{ 無 免 許	135	135	-	-	-	-
{ 酒 気 帯 び (1)	246	39	207	207	-	-
{ 酒 気 帯 び (2)	274	274	-	-	-	-
{ 無 車 検	2	2	-	-	-	-
{ 無 保 険	-	-	-	-	-	-
{ 速 度 超 過	816	106	710	710	-	-
{ そ の 他	5,918	102	5,816	595	996	4,225
重 大 違 反 唆 し	42	40	2	1	-	1
危 険 性 帯 有	52	-	52	27	10	15
病 気 等	762	457	305	237	50	18
再 試 験 不 受 験	82	82	-	-	-	-
臨 時 認 知 機 能 検 査 不 受 験	106	18	88	-	88	-
臨 時 高 齢 者 講 習 不 受 講	2	-	2	-	2	-
診 断 書 未 提 出	103	38	65	-	65	-

(注) 酒気帯び(1)は、呼気中のアルコール濃度0.15mg/リットル以上0.25mg/リットル未満。
酒気帯び(2)は、呼気中のアルコール濃度0.25mg/リットル以上。

23 信 号 機 数

(各年 3 月末現在) 県警察本部調

警 察 署 等	設 置 数	警 察 署 等	設 置 数	警 察 署 等	設 置 数
令 和 5 年	9,525				
6 年	9,526	栄	123	藤 沢	216
7 年	9,523	泉	152	藤 沢 北	286
		瀬 谷	129	茅 ケ 崎	260
加 賀 町	72	横 浜 水 上	9	平 塚	341
山 手	122	川 崎	180	大 磯	92
磯 子	165	川 崎 臨 港	125	小 田 原	357
金 沢	213	幸	151	松 田	147
南	169	中 原	231	秦 野	192
伊 勢 佐 木	104	高 津	168	伊 勢 原	169
戸 部	126	宮 前	185	厚 木	420
神 奈 川	205	多 摩	143	大 和	300
鶴 見	260	麻 生	145	座 間	111
保 土 ケ 谷	162	横 須 賀	271	海 老 名	172
旭	192	田 浦	53	相 模 原	290
港 南	183	横 須 賀 南	162	相 模 原 南	260
港 北	248	三 崎	63	相 模 原 北	102
緑	136	葉 山	47	津 久 井	99
青 葉	297	逗 子	55	高速道路交通警察隊	30
都 筑	209	鎌 倉	103		
戸 塚	232	大 船	89		

22

基地

概 況

基地の現状

神奈川県には、令和7年1月1日現在、日米安全保障条約第6条に基づく地位協定により、アメリカ合衆国軍隊が使用している提供施設（いわゆる米軍基地）が12か所あり、その面積は約1738万㎡で、本県総面積の約1%を占めている。

基地の返還等に向けた取り組み状況

人口の密集した市街地に位置している多数の基地の存在は、県民生活にさまざまな影響を与えている。このため県としては、県民の安全と福祉、さらに良好な生活環境を確保するため、地元関係市と連携して、「基地の整理・縮小・返還の促進」及び「基地周辺対策の充実・強化」に取り組んでいる。

また、基地との協力関係を深め、災害時における米軍との相互応援など、「基地との連携の推進」にも取り組んでいる。

(基地対策課)

駐留軍等労働者の状況

日米安全保障条約に基づく地位協定により、在日米軍の日本国内の提供施設における労務の需要は、日本政府の援助を得て充足されることとなっていることから、在日米軍基地で働く駐留軍等労働者は国が雇用主となり、在日米軍に提供しているところである。

駐留軍等労働者の労務管理事務については、これまでの実施機関である神奈川県に代わり、平成14年4月から横浜防衛施設局（現南関東防衛局）と独立行政法人駐留軍等労働者労務管理機構横須賀及び座間支部とによる新たな事務処理体制で実施しているところである。

駐留軍等労働者は、横須賀海軍施設・キャンプ座間など県内11か所の米軍施設において、事務・通訳・警備・営繕・艦船修理など多岐にわたる職務に従事し、在日米軍の任務遂行に不可欠な役割をはたしている。

また、駐留軍等労働者は、令和7年3月末日現在で県別全国最多の8982人が在籍しており、これは全国2万5683人の約35.0%を占めている。

(南関東防衛局)

1 提供施設の現況

(令和7年1月1日現在) 資料提供：基地対策課

施設名	軍別	土地面積	所在市
		千㎡	
計		17,384	
根岸住宅地区	海	429	横浜市
横浜ノース・ドック	陸	523	横浜市
鶴見貯油施設	海	184	横浜市
吾妻倉庫地区	海	802	横須賀市
横須賀海軍施設	海	2,363	横須賀市
浦郷倉庫地区	海	194	横須賀市
池子住宅地区及び海軍補助施設	海	2,882	逗子市、横浜市
相模総合補給廠	陸	1,967	相模原市
相模原住宅地区	陸	593	相模原市
キャンブ座間	陸	2,292	相模原市、座間市
厚木海軍飛行場	海	5,056	綾瀬市、大和市
長坂小銃射撃場	海	97	横須賀市

- (注) 1 長坂小銃射撃場は自衛隊管理、期間を定めて米軍共同使用。
 2 面積は四捨五入によっているので、計が符合しないことがある。

2 提供施設の全面返還状況

1 提供施設の年度別推移 面積単位：千m²

資料提供：基地対策課

年度別	施設数	施設面積	備考
昭和27.4.28	162	35,861	昭和27年4月 平和条約発効
昭和32	95	34,508	昭和32年6月 岸・アイゼンハワー共同声明
昭和35	58	31,253	昭和35年6月 新安保条約発効
昭和40	48	26,649	昭和40年2月 北ベトナム爆撃開始
昭和50	26	22,661	昭和50年4月 サイゴン陥落
平成元	19	21,438	平成元年12月 冷戦終結
令和6	12	17,384	現在

- (注) 1 施設数、施設面積は防衛省による。
2 昭和27年4月28日は平和条約発効日、各年度は3月31日現在。

2 全面返還された提供施設の一覧（昭和50年度以降） 面積単位：m²

資料提供：基地対策課

返還年月日	施設名	土地面積	所在地	跡地利用の現況
昭50.10.6	米陸軍出版センター	約57,040	川崎市中原区木月	県立高校、市民公園
昭52.9.9	横浜ベーカリー	約6,200	横浜市神奈川区金港町	所有者に返還
昭53.6.19	横浜チャペルセンター	約8,900	横浜市中区横浜公園	横浜公園
昭56.4.1	米陸軍医療センター	約197,437	相模原市南区相模大野	県立学校、住宅、文化施設
昭57.3.31	横浜海浜住宅地区	約705,000	横浜市中区本牧町ほか	商業施設、住宅、下水処理場等
3.31	新山下住宅地区	約61,000	横浜市中区新山下町ほか	市営住宅等
昭58.10.28	海軍兵員クラブ	約8,500	横須賀市本町	商業施設等
平5.8.31	大観山通信施設	約9,200	足柄下郡湯河原町、箱根町	民有地は所有者に返還 県有地は県有林
平6.4.1	横浜冷蔵倉庫	約20,300	横浜市中区新港町	道路等
平12.3.31	神奈川ミルクプラント	約10,499	横浜市神奈川区亀住町ほか	保育所、公園等
平17.12.14	小柴貯油施設	約526,205	横浜市金沢区柴町ほか	都市公園
平21.5.25	富岡倉庫地区	約29,000	横浜市金沢区富岡東、鳥浜町	横浜市衛生研究所
平26.6.30	深谷通信所	約774,000	横浜市泉区和泉町、中田町	検討中
平27.6.30	上瀬谷通信施設	約2,422,000	横浜市旭区上川井町、瀬谷区北町、瀬谷町	検討中

- (注) 1 県基地対策課調（令和7年3月31日現在）。
2 土地面積は、最終返還時の面積。閣議決定資料による。
3 小柴貯油施設については、制限水域約420,000m²が残っている。

3 駐留軍等労働者数

(各年3月31日現在) 南関東防衛局調

年 別	計	基本労務契 約	諸機関 労務協約	全国計	全国比
	人	人	人	人	%
令和5年	9,041	7,952	1,089	25,867	35.0
6年	8,994	7,931	1,063	25,779	34.9
7年	8,982	7,912	1,070	25,683	35.0

- (注) 1 基本労務契約とは、在日米軍の各司令部等の事務員、技術要員、運転手、警備員等を対象とする契約。
 2 諸機関労務協約とは、在日米軍施設内の食堂、売店等の諸機関（地位協定第15条に規定される諸機関）のウエイトレス、販売員等を対象とする協約。

4 施設別駐留軍等労働者数

(令和7年3月31日現在) 南関東防衛局調

単位 人

施設	計	基本労務契約	諸機関労務協約
根岸住宅地区	15	15	-
横浜ノース・ドック	174	159	15
鶴見貯油施設	72	72	-
吾妻倉庫地区	115	115	-
横須賀海軍施設	5,307	4,697	610
浦郷倉庫地区	48	48	-
池子住宅地区及び海軍補助施設	137	109	28
相模総合補給廠	555	546	9
相模原住宅地区	112	87	25
キャンブ座間	1,575	1,354	221
厚木海軍飛行場	872	710	162

23

教 育

教
育

概 況

令和6年5月1日現在で実施した学校基本調査の結果の主な特徴としては、小学校児童数が15年連続で、高等学校生徒数が8年連続でそれぞれ減少したこと、また、中学校卒業者の高等学校等進学率は前年度より低下したものの、高等学校卒業者の大学等進学率は過去最高を更新したことなどがあげられる。

なお、過去において最も多い児童・生徒数及びその年度をみると、小学校児童数は昭和56年度75万4318人、中学校生徒数は昭和61年度38万4846人、高等学校生徒数は平成元年度34万8555人であり、これらと比較した現在の児童・生徒数は、小学校児童数で57.4%、中学校生徒数で57.6%、高等学校生徒数で54.9%となっている。

学校の状況

学校種別に前年度と比較してみると、幼稚園では、園数は600園で前年度より8園減、園児数は7万5495人で7303人減、教員数（本務者）は7324人で45人減となっている。

幼保連携型認定こども園では、園数は173園で前年度より5園増、園児数は2万4474人で81人減、教育・保育職員数（本務者）は3810人で161人増となっている。

小学校では、学校数は880校で前年度より1校減、児童数は43万3328人で6634人減、教員数（本務者）は2万7007人で256人増となっている。

中学校では、学校数は471校で前年度と同数、生徒数は22万1631人で2192人減、教員数（本務者）は1万4912人で79人増となっている。

義務教育学校では、学校数は5校で前年度と同数、児童生徒数は2545人で43人減、教員数（本務者）は221人で6人増となっている。

高等学校では、学校数は227校で前年度より1校減、生徒数は19万1460人で201人減、教員数（本務者）は1万2920人で86人増となっている。

高等学校（通信制）では、学校数は7校で前年度と同数、生徒数は6092人で664人増、教員数（本務者）は141人で2人増となっている。

中等教育学校では、学校数は4校で前年度と同数、前期課程の生徒数は2250人で20人減、後期課程の生徒数は2064人で153人増となっている。また、教員数（本務者）は290人で13人増となっている。

特別支援学校では、学校数は53校で前年度と同数、在学者数は8514人で157人増、教員数（本務者）は4908人で28人増となっている。

専修学校では、学校数は105校で前年度より1校減、生徒数は2万5967人で157人増、教員数（本務者）は1507人で2人増となっている。

各種学校では、学校数は11校で前年度より1校減、生徒数は3630人で62人増、教員数（本務者）は414人で23人増となっている。

卒業後の状況

令和6年3月の中学校卒業者数は7万5275人で、前年度より816人減少している。高等学校等への進学率は99.1%で前年度より0.1ポイント低下している。卒業者に占める就職者の割合は0.1%で前年度と同率である。

令和6年3月の高等学校（本科）卒業者数は6万88人で、前年度より2561人減少している。大学等への進学率は69.4%で前年度より1.3ポイント上昇、うち大学（学部）への進学率は67.2%で前年度より1.7ポイント上昇している。卒業者に占める就職者の割合は6.4%で前年度より0.1ポイント低下している。

また、高等学校（本科）卒業者のうち大学（学部）への入学志願率は71.9%で、前年度より1.7ポイント上昇している。

（統計センター）

1 学 校

学 校 種 別	学 校 数	学 級 数	在 学 者 数			
			計	男	女	
令 和 4 年 度 5 年 度 6 年 度 (大学・短大を除く計)	2,548	…	1,028,844	524,301	504,543	
	2,543	…	1,012,731	516,170	496,561	
	2,536	…	997,450	508,350	489,100	
幼 稚 園	計	600	3,813	75,495	37,984	37,511
	公 立	34	81	1,083	538	545
幼 保 連 携 型 認 定 こ ど も 園	計	173	919	24,474	12,332	12,142
	公 立	13	52	1,351	670	681
小 学 校	計	880	18,008	433,328	221,911	211,417
	公 立	2	36	1,238	618	620
中 学 校	計	471	7,496	221,631	113,172	108,459
	公 立	2	21	778	378	400
義 務 教 育 学 校	計(公立)	5	119	2,545	1,280	1,265
	公 立	227	…	191,460	97,330	94,130
高 等 学 校	計	148	3,559	121,446	61,859	59,587
	公 立	79	…	70,014	35,471	34,543
高 等 学 校 (通 信 制)	計	7	…	6,092	3,432	2,660
	公 立	2	…	4,162	2,409	1,753
中 等 教 育 学 校	計	4	62	4,314(2,250)	2,409(1,207)	1,905(1,043)
	公 立	2	27	1,878(961)	915(457)	963(504)
特 別 支 援 学 校	計	53	2,334	8,514	5,633	2,881
	公 立	2	27	112	77	35
専 修 学 校	計	105	…	25,967	11,056	14,911
	公 立	5	…	1,163	106	1,057
各 種 学 校	計(私立)	11	…	3,630	1,811	1,819
	公 立	33	…	189,489	111,164	78,325
大 学	計	2	…	9,899	7,058	2,841
	公 立	3	…	6,668	2,548	4,120
短 期 大 学	計	12	…	3,423	246	3,177
	公 立	1	…	-	-	-
	計	11	…	3,423	246	3,177

- (注) 1 学校数は分校を含む。 2 卒業者数は、前年度(間)の卒業者数である。
 3 私立高等学校、中等教育学校(後期課程)、専修学校、各種学校の学級数及び小学校の卒業者数は調査していない。公立高等学校の学級数は、本科でホームルーム活動のために編成している学級数である。
 4 高等学校、特別支援学校の在学者数は本科、専攻科、別科の合計である。
 5 高等学校の卒業者数は、本科のみ調査している。
 6 中等教育学校の学級数は前期課程のみ、卒業者数は後期課程のみである。
 7 中等教育学校の在学者数の()は前期課程の生徒数で、内数である。

の 状 況

(各年 5 月 1 日現在) 学校基本調査結果

本 務 教 員 数			卒 業 者 数		
計	男	女	計	男	女
人	人	人	人	人	人
72,462	30,432	42,030
72,843	30,440	42,403
73,454	30,607	42,847
7,324	576	6,748	30,396	15,445	14,951
159	17	142	604	334	270
7,165	559	6,606	29,792	15,111	14,681
3,810	265	3,545	6,644	3,373	3,271
230	11	219	374	196	178
3,580	254	3,326	6,270	3,177	3,093
27,007	9,909	17,098
52	34	18
26,229	9,555	16,674
726	320	406
14,912	8,220	6,692	75,275	38,551	36,724
44	28	16	261	137	124
13,374	7,369	6,005	66,805	34,522	32,283
1,494	823	671	8,209	3,892	4,317
221	96	125	251	109	142
12,920	8,596	4,324	60,088	30,471	29,617
9,110	6,012	3,098	38,208	19,358	18,850
3,810	2,584	1,226	21,880	11,113	10,767
141	91	50	1,029	627	402
75	53	22	647	452	195
66	38	28	382	175	207
290	197	93	544	365	179
126	80	46	298	155	143
164	117	47	246	210	36
4,908	1,834	3,074	1,898	1,236	662
62	25	37	14	8	6
4,786	1,777	3,009	1,865	1,217	648
60	32	28	19	11	8
1,507	664	843	10,832	5,051	5,781
86	11	75	316	29	287
1,421	653	768	10,516	5,022	5,494
414	159	255	875	448	427
5,643	3,836	1,807	34,770	19,724	15,046
605	470	135
981	689	292
4,057	2,677	1,380
250	86	164	1,938	77	1,861
-	-	-
250	86	164

8 特別支援学校の卒業生数は中学部、高等部（本科）の卒業生数の合計数である。

9 大学・短期大学

(1) 学校数は、本県に本部が設置されている学校数である。(通信教育のみを行う学校を除く。)

(2) 学生数には学部学生のほか大学院、専攻科及び別科の学生並びに科目等履修生等を含む。

(3) 本務教員数は、本県に本部が設置されている学校の教員数である。(大学院、附属病院等の教員を含む。)

(4) 卒業生数は、大学学部、短期大学本科を卒業した者の数である。

2 幼 稚

市区町村別	園 数	学 級 数	入 園 者 数			
			計	男	女	
			人	人	人	
令和4年度	616	4,213	26,266	13,185	13,081	
5年度	608	4,009	23,365	11,859	11,506	
6年度	計	600	3,813	20,180	10,150	10,030
	公立	34	81	405	201	204
	私立	566	3,732	19,775	9,949	9,826
市 計	570	3,677	19,602	9,844	9,758	
町 村 計	30	136	578	306	272	
横 浜 市	233	1,501	7,923	3,976	3,947	
鶴 見 区	15	76	430	232	198	
神 奈 川 区	11	77	439	239	200	
西 区	7	38	237	125	112	
中 区	12	53	284	132	152	
南 区	13	57	369	169	200	
保 土 ヶ 谷 区	15	96	413	208	205	
磯 子 区	11	63	338	173	165	
金 沢 区	11	72	287	147	140	
港 北 区	22	133	786	380	406	
戸 塚 区	16	109	620	304	316	
港 南 区	15	99	478	245	233	
旭 区	19	110	491	230	261	
緑 区	14	103	556	258	298	
瀬 谷 区	9	55	298	157	141	
栄 区	7	40	177	98	79	
泉 区	6	49	215	104	111	
青 葉 区	18	146	842	437	405	
都 筑 区	12	125	663	338	325	
川 崎 市	78	547	3,268	1,644	1,624	
川 崎 区	18	85	421	214	207	
幸 区	10	75	515	251	264	
中 原 区	12	64	366	186	180	
高 津 区	10	94	629	305	324	
多 摩 区	12	78	417	195	222	
宮 前 区	8	86	550	299	251	
麻 生 区	8	65	370	194	176	

(注) 本務教員数は教育補助員を含まない。

園

(各年 5 月 1 日現在) 学校基本調査結果

園 児 数			本 務 教 員 数		
計	男	女	計	男	女
人	人	人	人	人	人
89,843	45,561	44,282	7,442	564	6,878
82,798	41,837	40,961	7,369	566	6,803
75,495	37,984	37,511	7,324	576	6,748
1,083	538	545	159	17	142
74,412	37,446	36,966	7,165	559	6,606
73,285	36,896	36,389	7,098	558	6,540
2,210	1,088	1,122	226	18	208
29,435	14,926	14,509	2,987	239	2,748
1,646	849	797	178	9	169
1,427	707	720	168	12	156
810	428	382	76	6	70
998	503	495	99	8	91
1,156	563	593	108	16	92
1,768	917	851	197	8	189
1,259	612	647	126	6	120
1,339	678	661	142	9	133
2,558	1,306	1,252	273	23	250
2,300	1,120	1,180	214	18	196
1,788	934	854	210	18	192
1,876	922	954	223	25	198
2,051	994	1,057	184	12	172
1,033	534	499	116	10	106
770	409	361	64	8	56
911	466	445	83	8	75
3,063	1,576	1,487	287	26	261
2,682	1,408	1,274	239	17	222
11,791	5,889	5,902	1,079	75	1,004
1,553	813	740	153	9	144
1,746	829	917	155	9	146
1,342	685	657	129	7	122
2,158	1,053	1,105	194	14	180
1,578	746	832	162	12	150
1,932	978	954	176	13	163
1,482	785	697	110	11	99

2 幼 稚

市 区 町 村 別	園 数	学 級 数	入 園 者 数		
			計	男	女
			人	人	人
相 模 原 市	42	284	1,174	594	580
緑 区	7	48	144	75	69
中 央 区	18	123	525	282	243
南 区	17	113	505	237	268
横 須 賀 市	29	165	514	276	238
平 塚 市	22	133	505	244	261
鎌 倉 市	19	103	497	252	245
藤 沢 市	32	214	1,416	696	720
小 田 原 市	16	53	396	200	196
茅 ヶ 崎 市	14	97	598	317	281
逗 子 市	4	18	117	53	64
三 浦 市	2	16	63	25	38
秦 野 市	9	29	203	97	106
厚 木 市	18	121	592	303	289
大 和 市	16	129	808	399	409
伊 勢 原 市	5	43	165	80	85
海 老 名 市	7	69	518	265	253
座 間 市	9	76	363	185	178
南 足 柄 市	6	15	91	39	52
綾 瀬 市	9	64	391	199	192
葉 山 町	5	23	122	63	59
寒 川 町	2	20	86	47	39
大 磯 町	3	11	65	35	30
二 宮 町	5	30	110	56	54
中 井 町	-	-	-	-	-
大 井 町	3	10	39	23	16
松 田 町	2	7	21	13	8
山 北 町	1	3	6	3	3
開 成 町	1	8	45	20	25
箱 根 町	1	3	2	1	1
真 鶴 町	1	3	4	3	1
湯 河 原 町	2	5	10	6	4
愛 川 町	3	11	66	34	32
清 川 村	1	2	2	2	-

園 (つづき)

(各年 5 月 1 日現在) 学校基本調査結果

園 児 数			本 務 教 員 数		
計	男	女	計	男	女
人	人	人	人	人	人
5,498	2,733	2,765	559	49	510
928	468	460	102	6	96
2,438	1,241	1,197	245	21	224
2,132	1,024	1,108	212	22	190
2,955	1,532	1,423	321	28	293
2,262	1,143	1,119	235	18	217
1,864	939	925	191	17	174
4,769	2,376	2,393	365	22	343
1,147	583	564	105	10	95
2,151	1,128	1,023	182	9	173
359	176	183	40	7	33
259	111	148	21	3	18
571	287	284	56	-	56
2,276	1,132	1,144	255	25	230
2,670	1,298	1,372	224	21	203
718	347	371	79	2	77
1,602	830	772	118	6	112
1,453	733	720	141	12	129
238	103	135	31	4	27
1,267	630	637	109	11	98
521	244	277	38	2	36
370	182	188	26	1	25
199	101	98	22	3	19
473	235	238	51	2	49
-	-	-	-	-	-
131	69	62	16	2	14
80	43	37	12	1	11
20	12	8	3	1	2
152	68	84	12	2	10
6	4	2	3	-	3
19	9	10	4	1	3
36	19	17	10	2	8
184	90	94	22	1	21
19	12	7	7	-	7

3 幼 保 連 携 型

市区町村別	園 数	学 級 数	入 園 者 数 (3 ~ 5 歳)			
			計	男	女	
令和 4 年度	159	868	4,662	2,318	2,344	
5 年度	168	916	4,460	2,233	2,227	
6 年度	計	173	3,732	1,874	1,858	
	公立	13	52	151	79	72
	私立	160	867	3,581	1,795	1,786
市 計	164	878	3,595	1,799	1,796	
町 村 計	9	41	137	75	62	
横 浜 市	55	392	1,871	942	929	
鶴 見 区	2	12	68	31	37	
神 奈 川 区	2	9	27	11	16	
西 区	-	-	-	-	-	
中 区	2	9	21	9	12	
南 区	1	10	34	18	16	
保 土 ヶ 谷 区	3	16	210	104	106	
磯 子 区	-	-	-	-	-	
金 沢 区	2	17	111	58	53	
港 北 区	3	13	24	14	10	
戸 塚 区	6	30	155	74	81	
港 南 区	3	22	135	66	69	
旭 区	7	57	269	145	124	
緑 区	-	-	-	-	-	
瀬 谷 区	4	38	206	106	100	
栄 区	3	33	141	74	67	
泉 区	9	53	215	115	100	
青 葉 区	5	44	102	41	61	
都 筑 区	3	29	153	76	77	
川 崎 市	5	31	149	70	79	
川 崎 区	-	-	-	-	-	
幸 区	1	3	15	7	8	
中 原 区	1	6	28	18	10	
高 津 区	-	-	-	-	-	
多 摩 区	1	9	58	26	32	
宮 前 区	2	13	48	19	29	
麻 生 区	-	-	-	-	-	

(注) 本務教育・保育職員数は、保育士及び教育・保育補助員を含まない。

認定こども園

(各年5月1日現在) 学校基本調査結果

園児数			本務教育・保育職員数		
計	男	女	計	男	女
人	人	人	人	人	人
23,849	12,098	11,751	3,479	232	3,247
24,555	12,453	12,102	3,649	237	3,412
24,474	12,332	12,142	3,810	265	3,545
1,351	670	681	230	11	219
23,123	11,662	11,461	3,580	254	3,326
23,427	11,805	11,622	3,681	253	3,428
1,047	527	520	129	12	117
9,755	4,886	4,869	1,426	120	1,306
319	153	166	37	2	35
225	110	115	41	1	40
-	-	-	-	-	-
267	141	126	71	26	45
237	113	124	34	2	32
459	232	227	83	5	78
-	-	-	-	-	-
453	223	230	71	4	67
320	171	149	63	2	61
893	432	461	121	8	113
556	263	293	84	8	76
1,380	713	667	158	12	146
-	-	-	-	-	-
882	460	422	133	15	118
674	361	313	88	6	82
1,241	622	619	197	13	184
1,050	510	540	146	9	137
799	382	417	99	7	92
832	425	407	122	10	112
-	-	-	-	-	-
45	23	22	13	-	13
196	97	99	24	5	19
-	-	-	-	-	-
277	140	137	38	3	35
314	165	149	47	2	45
-	-	-	-	-	-

3 幼 保 連 携 型

市 区 町 村 別	園 数	学 級 数	入 園 者 数 (3 ~ 5 歳)		
			計	男	女
			人	人	人
相 模 原 市	50	196	481	244	237
緑 区	19	84	190	103	87
中 央 区	18	50	83	34	49
南 区	13	62	208	107	101
横 須 賀 市	28	98	434	227	207
平 塚 市	3	20	75	39	36
鎌 倉 市	3	15	68	24	44
藤 沢 市	-	-	-	-	-
小 田 原 市	1	6	22	12	10
茅 ヶ 崎 市	2	15	103	53	50
逗 子 市	-	-	-	-	-
三 浦 市	-	-	-	-	-
秦 野 市	8	35	144	68	76
厚 木 市	-	-	-	-	-
大 和 市	1	6	30	17	13
伊 勢 原 市	5	48	121	51	70
海 老 名 市	1	7	54	30	24
座 間 市	-	-	-	-	-
南 足 柄 市	1	6	34	16	18
綾 瀬 市	1	3	9	6	3
葉 山 町	-	-	-	-	-
寒 川 町	2	15	78	38	40
大 磯 町	2	6	22	18	4
二 宮 町	-	-	-	-	-
中 井 町	1	4	7	5	2
大 井 町	-	-	-	-	-
松 田 町	-	-	-	-	-
山 北 町	1	4	4	2	2
開 成 町	-	-	-	-	-
箱 根 町	2	6	7	3	4
真 鶴 町	-	-	-	-	-
湯 河 原 町	-	-	-	-	-
愛 川 町	1	6	19	9	10
清 川 村	-	-	-	-	-

認定こども園(つづき)

(各年5月1日現在) 学校基本調査結果

園児数			本務教育・保育職員数		
計	男	女	計	男	女
人	人	人	人	人	人
5,638	2,832	2,806	1,043	75	968
2,095	1,042	1,053	342	25	317
1,858	935	923	411	36	375
1,685	855	830	290	14	276
2,943	1,508	1,435	498	24	474
475	244	231	69	2	67
350	159	191	58	-	58
-	-	-	-	-	-
142	67	75	16	1	15
451	237	214	47	4	43
-	-	-	-	-	-
-	-	-	-	-	-
1,031	506	525	166	5	161
-	-	-	-	-	-
192	99	93	36	2	34
1,127	574	553	155	9	146
195	106	89	13	-	13
-	-	-	-	-	-
181	98	83	16	-	16
115	64	51	16	1	15
-	-	-	-	-	-
413	206	207	39	4	35
181	92	89	24	2	22
-	-	-	-	-	-
95	50	45	13	1	12
-	-	-	-	-	-
-	-	-	-	-	-
100	54	46	12	-	12
-	-	-	-	-	-
108	55	53	24	3	21
-	-	-	-	-	-
-	-	-	-	-	-
150	70	80	17	2	15
-	-	-	-	-	-

4 小 学

市区町村別	学 校 数		学級数	児 童 数			本 務 教 員 数			
	総 数	分 校 (再掲)		計	男	女	計	男	女	
				人	人	人	人	人	人	
令 和 4 年 度	882	4	17,621	446,637	228,485	218,152	26,493	9,684	16,809	
5 年 度	881	4	17,764	439,962	225,174	214,788	26,751	9,797	16,954	
6 年 度	計	880	4	18,008	433,328	221,911	211,417	27,007	9,909	17,098
	国 立	2	-	36	1,238	618	620	52	34	18
	公 立	846	4	17,608	422,039	217,098	204,941	26,229	9,555	16,674
	私 立	32	-	364	10,051	4,195	5,856	726	320	406
市 計	837	3	17,405	420,556	215,260	205,296	26,041	9,525	16,516	
町 村 計	43	1	603	12,772	6,651	6,121	966	384	582	
横 浜 市	348	2	7,248	174,496	89,428	85,068	10,859	3,864	6,995	
鶴 見 区	24	1	589	14,431	7,432	6,999	906	311	595	
神 奈 川 区	20	-	434	10,923	5,583	5,340	648	229	419	
西 中 区	9	-	177	4,121	2,124	1,997	288	102	186	
中 区	11	-	212	5,476	2,616	2,860	335	122	213	
南 区	19	-	364	8,458	4,253	4,205	568	196	372	
保 土 ヶ 谷 区	20	1	372	8,746	4,538	4,208	557	214	343	
磯 子 区	16	-	334	7,700	4,013	3,687	496	173	323	
金 沢 区	22	-	367	8,219	4,246	3,973	554	201	353	
港 北 区	26	-	684	17,522	9,104	8,418	976	315	661	
戸 塚 区	27	-	583	13,817	7,036	6,781	873	302	571	
港 南 区	21	-	402	9,141	4,705	4,436	586	213	373	
旭 区	25	-	470	11,082	5,590	5,492	701	266	435	
緑 区	16	-	375	9,270	4,751	4,519	562	202	360	
瀬 谷 区	10	-	233	5,370	2,698	2,672	340	118	222	
栄 区	14	-	241	5,390	2,820	2,570	360	143	217	
泉 区	14	-	275	6,159	3,149	3,010	415	158	257	
青 葉 区	32	-	636	16,177	8,424	7,753	958	347	611	
都 筑 区	22	-	500	12,494	6,346	6,148	736	252	484	
川 崎 市	118	-	2,942	74,486	38,103	36,383	4,259	1,549	2,710	
川 崎 区	20	-	424	9,605	4,997	4,608	629	238	391	
幸 区	13	-	344	8,596	4,372	4,224	483	172	311	
中 原 区	20	-	520	13,383	6,861	6,522	726	259	467	
高 津 区	16	-	454	12,101	6,229	5,872	649	228	421	
多 摩 区	15	-	351	8,966	4,390	4,576	528	190	338	
宮 前 区	17	-	479	12,404	6,360	6,044	673	241	432	
麻 生 区	17	-	370	9,431	4,894	4,537	571	221	350	

校

(各年5月1日現在) 学校基本調査結果

市区町村別	学校数		学級数	児童数			本務教員数		
	総数	分校 (再掲)		計	男	女	計	男	女
相模原市	72	-	1,419	33,187	17,000	16,187	2,112	816	1,296
緑区	26	-	389	8,285	4,194	4,091	612	260	352
中央区	21	-	506	12,153	6,301	5,852	738	274	464
南区	25	-	524	12,749	6,505	6,244	762	282	480
横須賀市	47	-	772	15,831	8,113	7,718	1,176	432	744
平塚市	29	1	506	11,611	5,975	5,636	771	295	476
鎌倉市	19	-	338	8,919	4,527	4,392	522	209	313
藤沢市	38	-	850	24,346	12,267	12,079	1,266	456	810
小田原市	26	-	404	8,138	4,199	3,939	587	214	373
茅ヶ崎市	20	-	470	12,769	6,556	6,213	695	272	423
逗子市	6	-	113	2,658	1,400	1,258	171	62	109
三浦市	8	-	80	1,312	680	632	129	62	67
秦野市	13	-	304	7,021	3,655	3,366	465	167	298
厚木市	24	-	463	10,244	5,180	5,064	693	236	457
大和市	20	-	488	11,869	6,002	5,867	779	302	477
伊勢原市	10	-	210	4,574	2,348	2,226	328	118	210
海老名市	13	-	287	7,092	3,663	3,429	424	157	267
座間市	11	-	248	5,933	3,019	2,914	365	142	223
南足柄市	5	-	82	1,746	922	824	134	55	79
綾瀬市	10	-	181	4,324	2,223	2,101	306	117	189
葉山町	4	-	80	1,751	957	794	126	46	80
寒川町	5	-	98	2,578	1,361	1,217	153	49	104
大磯町	4	1	62	1,520	784	736	98	43	55
二宮町	3	-	50	1,135	585	550	77	32	45
中井町	2	-	16	305	152	153	30	9	21
大井町	3	-	41	744	376	368	68	29	39
松田町	2	-	21	413	220	193	34	13	21
山北町	1	-	15	342	164	178	21	11	10
開成町	2	-	45	1,150	590	560	70	31	39
箱根町	5	-	29	275	125	150	58	27	31
真鶴町	1	-	10	196	93	103	17	6	11
湯河原町	3	-	37	618	338	280	58	25	33
愛川町	6	-	91	1,638	855	783	140	56	84
清川村	2	-	8	107	51	56	16	7	9

5 中 学

市区町村別	学 校 数		学級数	生 徒 数			本 務 教 員 数			
	総 数	分 校 (再掲)		計	男	女	計	男	女	
令 和 4 年 度	473	4	7,434	225,380	115,335	110,045	14,776	8,220	6,556	
5 年 度	471	4	7,450	223,823	114,351	109,472	14,833	8,211	6,622	
6 年 度	計	471	4	7,496	221,631	113,172	108,459	14,912	8,220	6,692
	国 立	2	-	21	778	378	400	44	28	16
	公 立	406	4	6,779	195,728	100,886	94,842	13,374	7,369	6,005
私 立	63	-	696	25,125	11,908	13,217	1,494	823	671	
市 計	446	3	7,222	214,878	109,732	105,146	14,321	7,885	6,436	
町 村 計	25	1	274	6,753	3,440	3,313	591	335	256	
横 浜 市	176	1	2,892	89,309	46,212	43,097	5,748	3,145	2,603	
鶴 見 区	13	-	231	7,129	3,737	3,392	468	254	214	
神 奈 川 区	11	-	190	6,241	3,168	3,073	376	204	172	
西 区	4	-	46	1,207	611	596	101	54	47	
中 区	10	-	136	4,768	1,772	2,996	291	150	141	
南 区	11	-	172	5,304	2,746	2,558	366	206	160	
保 土 ヶ 谷 区	10	1	142	4,265	2,257	2,008	281	154	127	
磯 子 区	8	-	114	3,358	1,740	1,618	233	129	104	
金 沢 区	11	-	160	4,764	2,529	2,235	323	182	141	
港 北 区	12	-	236	7,510	4,336	3,174	430	260	170	
戸 塚 区	12	-	219	6,740	3,457	3,283	422	230	192	
港 南 区	10	-	162	4,799	2,438	2,361	309	163	146	
旭 区	12	-	183	5,221	2,616	2,605	370	200	170	
緑 区	9	-	170	5,457	2,870	2,587	355	191	164	
瀬 谷 区	6	-	108	3,050	1,599	1,451	212	123	89	
栄 区	7	-	98	2,951	1,574	1,377	191	102	89	
泉 区	7	-	114	3,412	1,739	1,673	234	116	118	
青 葉 区	13	-	206	6,277	3,240	3,037	405	212	193	
都 筑 区	10	-	205	6,856	3,783	3,073	381	215	166	
川 崎 市	58	-	1,136	33,782	16,576	17,206	2,210	1,218	992	
川 崎 区	11	-	171	4,664	2,345	2,319	361	204	157	
幸 区	5	-	102	3,009	1,576	1,433	204	118	86	
中 原 区	10	-	191	5,505	2,947	2,558	364	200	164	
高 津 区	6	-	145	4,567	1,974	2,593	276	144	132	
多 摩 区	9	-	160	5,110	1,982	3,128	320	163	157	
宮 前 区	8	-	202	6,050	3,120	2,930	368	210	158	
麻 生 区	9	-	165	4,877	2,632	2,245	317	179	138	

校

(各年5月1日現在) 学校基本調査結果

市区町村別	学校数		学級数	生徒数			本務教員数		
	総数	分校 (再掲)		計	男	女	計	男	女
			人	人	人	人	人	人	人
相模原市	38	1	596	16,858	8,492	8,366	1,158	632	526
緑区	12	-	145	3,835	1,926	1,909	295	163	132
中央区	11	-	228	6,692	3,395	3,297	431	234	197
南区	15	1	223	6,331	3,171	3,160	432	235	197
横須賀市	25	-	335	8,828	4,497	4,331	700	389	311
平塚市	17	1	227	5,966	3,010	2,956	454	249	205
鎌倉市	16	-	190	6,164	3,087	3,077	402	224	178
藤沢市	25	-	396	13,384	6,664	6,720	765	418	347
小田原市	13	-	171	4,368	2,307	2,061	339	194	145
茅ヶ崎市	14	-	200	6,170	3,152	3,018	410	217	193
逗子市	5	-	61	1,941	1,390	551	132	86	46
三浦市	3	-	35	756	398	358	76	55	21
秦野市	9	-	148	3,825	1,994	1,831	300	169	131
厚木市	13	-	213	5,517	2,927	2,590	411	229	182
大和市	10	-	202	5,928	2,843	3,085	397	201	196
伊勢原市	4	-	84	2,277	1,166	1,111	163	97	66
海老名市	6	-	112	3,394	1,756	1,638	211	116	95
座間市	6	-	106	3,050	1,539	1,511	201	110	91
南足柄市	3	-	36	1,008	522	486	83	46	37
綾瀬市	5	-	82	2,353	1,200	1,153	161	90	71
葉山町	2	-	32	825	430	395	63	39	24
寒川町	3	-	45	1,277	631	646	86	44	42
大磯町	4	1	35	810	439	371	81	56	25
二宮町	2	-	24	580	301	279	46	22	24
中井町	1	-	8	195	100	95	21	13	8
大井町	1	-	14	441	209	232	31	18	13
松田町	1	-	11	209	104	105	25	11	14
山北町	1	-	8	189	100	89	20	11	9
開成町	1	-	18	533	259	274	36	20	16
箱根町	2	-	9	189	68	121	28	13	15
真鶴町	1	-	5	101	49	52	14	6	8
湯河原町	1	-	15	431	223	208	37	21	16
愛川町	3	-	43	914	498	416	81	47	34
清川村	2	-	7	59	29	30	22	14	8

6 高 等 学 校

1 設置者別

(各年5月1日現在) 学校基本調査結果

区 分	学 校 数				生 徒 数		
	計	本 校			計		
		全日制	定時制	併 置	計	男	女
令和4年度	231	204	3	24	193,066	97,611	95,455
5年度	228	201	3	24	191,661	97,261	94,400
6年度	227	200	3	24	191,460	97,330	94,130
公 立	148	121	3	24	121,446	61,859	59,587
私 立	79	79	-	-	70,014	35,471	34,543

区 分	生 徒 数											
	全 日 制											
	計			本 科			専 攻 科			別 科		
	計	男	女	計	男	女	計	男	女	計	男	女
令和4年度	188,253	94,968	93,285	188,055	94,867	93,188	50	48	2	148	53	95
5年度	187,128	94,830	92,298	186,951	94,745	92,206	44	38	6	133	47	86
6年度	186,963	94,982	91,981	186,776	94,888	91,888	44	37	7	143	57	86
公 立	116,949	59,511	57,438	116,762	59,417	57,345	44	37	7	143	57	86
私 立	70,014	35,471	34,543	70,014	35,471	34,543	-	-	-	-	-	-

区 分	生 徒 数			本 務 教 員 数		
	定 時 制					
	本 科					
	計	男	女	計	男	女
令和4年度	4,813	2,643	2,170	12,922	8,729	4,193
5年度	4,533	2,431	2,102	12,834	8,608	4,226
6年度	4,497	2,348	2,149	12,920	8,596	4,324
公 立	4,497	2,348	2,149	9,110	6,012	3,098
私 立	-	-	-	3,810	2,584	1,226

6 高等学校（つづき）

2 学科別

（各年5月1日現在）学校基本調査結果

区 分	本 科 学 科 数			本 科 生 徒 数					
	計	公立	私立	計					
				全 日 制			定 時 制		
				計	男	女	計	男	女
				人	人	人	人	人	人
令和4年度	269	177	92	188,055	94,867	93,188	4,813	2,643	2,170
5年度	265	173	92	186,951	94,745	92,206	4,533	2,431	2,102
6年度	265	173	92	186,776	94,888	91,888	4,497	2,348	2,149
普通	198	119	79	164,958	82,976	81,982	2,956	1,510	1,446
農業	5	5	-	1,672	739	933	-	-	-
工業	12	10	2	5,512	4,736	776	165	151	14
商業	14	8	6	3,299	1,718	1,581	12	4	8
水産	1	1	-	331	272	59	-	-	-
家庭	3	2	1	232	40	192	-	-	-
看護	1	1	-	217	27	190	-	-	-
福祉	4	4	-	439	100	339	-	-	-
その他	14	11	3	3,666	1,719	1,947	-	-	-
総合学科	13	12	1	6,450	2,561	3,889	1,364	683	681

区 分	本 科 生 徒 数								
	公 立			私 立			私 立		
	全 日 制			定 時 制			全 日 制		
	計	男	女	計	男	女	計	男	女
	人	人	人	人	人	人	人	人	人
令和4年度	118,368	59,802	58,566	4,813	2,643	2,170	69,687	35,065	34,622
5年度	117,253	59,582	57,671	4,533	2,431	2,102	69,698	35,163	34,535
6年度	116,762	59,417	57,345	4,497	2,348	2,149	70,014	35,471	34,543
普通	96,623	48,502	48,121	2,956	1,510	1,446	68,335	34,474	33,861
農業	1,672	739	933	-	-	-	-	-	-
工業	5,359	4,618	741	165	151	14	153	118	35
商業	2,882	1,381	1,501	12	4	8	417	337	80
水産	331	272	59	-	-	-	-	-	-
家庭	211	40	171	-	-	-	21	-	21
看護	217	27	190	-	-	-	-	-	-
福祉	439	100	339	-	-	-	-	-	-
その他	3,285	1,618	1,667	-	-	-	381	101	280
総合学科	5,743	2,120	3,623	1,364	683	681	707	441	266

7 義 務 教 育 学 校

(各年 5 月 1 日現在) 学校基本調査結果

区 分	学校数	学級数	生徒数			本務教員数		
			計	男	女	計	男	女
			人	人	人	人	人	人
令和 4 年度	4	109	2,537	1,257	1,280	196	88	108
5 年度	5	117	2,588	1,288	1,300	215	93	122
6 年度	5	119	2,545	1,280	1,265	221	96	125

(注) 義務教育学校は全て公立である。

8 中 等 教 育 学 校

(各年 5 月 1 日現在) 学校基本調査結果

区 分	学 校 数			前期課程生徒数			後期課程生徒数 (全日制本科)			本務教員数				
	計	後期課程の課程別		計	男	女	計	男	女	計	男	女		
		全 日 制	定 時 制										併 置	
人	人	人	人	人	人	人	人	人	人	人	人			
令和 4 年度	5	5	-	-	2,234	1,257	977	1,790	1,146	644	269	178	91	
5 年度	4	4	-	-	2,270	1,247	1,023	1,911	1,182	729	277	181	96	
6 年度	計	4	4	-	-	2,250	1,207	1,043	2,064	1,202	862	290	197	93
	公立	2	2	-	-	961	457	504	917	458	459	126	80	46
	私立	2	2	-	-	1,289	750	539	1,147	744	403	164	117	47

9 特 別 支 援 学 校

(各年 5 月 1 日現在) 学校基本調査結果

区 分	学校数	学 級 数					在 学 者 数					
		計	幼稚部	小学部	中学部	高等部	計			幼 稚 部		
							計	男	女	計	男	女
人	人	人	人	人	人	人	人	人	人	人	人	
令和 4 年度	53	2,176	27	768	456	925	8,202	5,374	2,828	71	32	39
5 年度	53	2,198	36	753	463	946	8,357	5,486	2,871	78	41	37
6 年度	53	2,234	33	765	482	954	8,514	5,633	2,881	76	41	35

区 分	在 学 者 数									本 務 教 員 数		
	小 学 部			中 学 部			高 等 部			計	男	女
	計	男	女	計	男	女	計	男	女			
人	人	人	人	人	人	人	人	人	人	人	人	
令和 4 年度	2,220	1,479	741	1,413	945	468	4,498	2,918	1,580	4,843	1,835	3,008
5 年度	2,221	1,450	771	1,470	950	520	4,588	3,045	1,543	4,880	1,844	3,036
6 年度	2,283	1,502	781	1,504	1,002	502	4,651	3,088	1,563	4,908	1,834	3,074

10 専 修 学 校

(各年 5 月 1 日現在) 学校基本調査結果

市 区 別	学 校 数	生 徒 数			本 務 教 員 数		
		計	男	女	計	男	女
		人	人	人	人	人	人
令 和 4 年 度	106	26,901	11,474	15,427	1,520	659	861
5 年 度	106	25,810	10,975	14,835	1,505	660	845
6 年 度	105	25,967	11,056	14,911	1,507	664	843
横 浜 市	59	19,358	8,522	10,836	970	458	512
鶴 見 区	2	596	152	444	53	9	44
神 奈 川 区	15	6,530	3,647	2,883	280	147	133
西 区	12	4,368	1,952	2,416	174	86	88
中 区	4	1,022	232	790	32	12	20
南 区	1	195	191	4	16	16	-
保 土 ヶ 谷 区	2	461	36	425	27	12	15
港 北 区	11	3,144	1,110	2,034	166	83	83
戸 塚 区	6	1,555	540	1,015	93	35	58
港 南 区	1	238	27	211	19	2	17
旭 区	3	951	579	372	78	51	27
緑 区	1	216	34	182	23	4	19
青 葉 区	1	82	22	60	9	1	8
川 崎 市	7	1,134	339	795	72	24	48
川 崎 区	4	849	310	539	40	21	19
多 摩 区	1	-	-	-	1	-	1
宮 前 区	2	285	29	256	31	3	28
相 模 原 市	6	687	256	431	57	24	33
緑 区	1	143	58	85	4	1	3
中 央 区	2	59	34	25	5	3	2
南 区	3	485	164	321	48	20	28
横 須 賀 市	4	375	155	220	47	16	31
平 塚 市	6	828	129	699	69	14	55
鎌 倉 市	1	82	16	66	7	4	3
藤 沢 市	4	370	83	287	34	9	25
小 田 原 市	4	387	95	292	48	5	43
茅 ヶ 崎 市	2	568	249	319	36	17	19
三 浦 市	1	160	139	21	3	3	-
秦 野 市	1	62	8	54	6	3	3
厚 木 市	4	639	242	397	61	24	37
大 和 市	2	480	295	185	36	18	18
伊 勢 原 市	1	93	60	33	7	5	2
綾 瀬 市	3	744	468	276	54	40	14

(注) 学校の所在する市区を掲載した。

11 各 種 学 校

(各年 5 月 1 日現在) 学校基本調査結果

市 区 別	学校数	生 徒 数			本 務 教 員 数		
		計	男	女	計	男	女
		人	人	人	人	人	人
令和 4 年度	12	3,395	1,736	1,659	387	150	237
5 年度	12	3,568	1,801	1,767	391	148	243
6 年度	11	3,630	1,811	1,819	414	159	255
横 浜 市	9	3,555	1,764	1,791	395	153	242
神 奈 川 区	3	666	316	350	115	53	62
中 区	4	2,369	1,172	1,197	240	88	152
南 区	1	-	-	-	-	-	-
都 筑 区	1	520	276	244	40	12	28
川 崎 市	2	75	47	28	19	6	13
川 崎 区	1	38	25	13	8	2	6
高 津 区	1	37	22	15	11	4	7

(注) 学校の所在する市区を掲載した。

12 公立学校園児・児童・生徒 1 人当たりの教育費

単位 円

資料提供：教育局行政課

年度別	幼稚園	幼保連携型 認定こども園	小学校	中学校	義務教育 学 校	特別支援 学 校
令和 3 年度	1,096,816	1,584,029	819,244	918,109	1,360,902	7,423,713
4 年度	1,266,071	1,759,784	855,968	945,954	924,713	7,375,556
5 年度	1,311,319	1,868,039	882,322	910,488	1,168,154	7,238,671

年度別	高等学校 全 日 制	高等学校 定 時 制	高等学校 通 信 制	中等教育 学 校	専修学校
令和 3 年度	1,197,452	2,699,690	454,672	917,594	1,435,932
4 年度	1,255,013	2,724,493	278,281	902,525	1,407,942
5 年度	1,142,289	2,172,956	320,415	916,186	1,485,023

(注) 文部科学省総合教育政策局調査企画課「地方教育費調査報告書」による。

13 中学校卒業後の状況

単位 人

(各年3月卒業者の5月1日現在) 学校基本調査結果

区 分				計	男	女																														
令	和	4	年	75,512	38,626	36,886																														
		5	年	76,091	39,009	37,082																														
		6	年	75,275	38,551	36,724																														
A	高等学校等進学者計			74,635	38,219	36,416																														
{ <table style="display: inline-table; vertical-align: middle;"> <tr> <td>高等学校</td> <td rowspan="3"> { <table style="display: inline-table; vertical-align: middle;"> <tr> <td>全日制</td> <td>67,013</td> <td>34,347</td> <td>32,666</td> </tr> <tr> <td>定時制</td> <td>1,318</td> <td>652</td> <td>666</td> </tr> <tr> <td>通信制</td> <td>5,034</td> <td>2,357</td> <td>2,677</td> </tr> </table> </td> <td>-</td> <td>-</td> <td>-</td> </tr> <tr> <td>中等教育学校後期課程(本科)</td> <td>-</td> <td>-</td> <td>-</td> </tr> <tr> <td>高等学校(別科)</td> <td>6</td> <td>3</td> <td>3</td> </tr> <tr> <td>高等専門学校</td> <td>171</td> <td>133</td> <td>38</td> </tr> <tr> <td>特別支援学校高等部(本科)</td> <td>1,093</td> <td>727</td> <td>366</td> </tr> </table>	高等学校	{ <table style="display: inline-table; vertical-align: middle;"> <tr> <td>全日制</td> <td>67,013</td> <td>34,347</td> <td>32,666</td> </tr> <tr> <td>定時制</td> <td>1,318</td> <td>652</td> <td>666</td> </tr> <tr> <td>通信制</td> <td>5,034</td> <td>2,357</td> <td>2,677</td> </tr> </table>	全日制	67,013	34,347	32,666	定時制	1,318	652	666	通信制	5,034	2,357	2,677	-	-	-	中等教育学校後期課程(本科)	-	-	-	高等学校(別科)	6	3	3	高等専門学校	171	133	38	特別支援学校高等部(本科)	1,093	727	366			
	高等学校		{ <table style="display: inline-table; vertical-align: middle;"> <tr> <td>全日制</td> <td>67,013</td> <td>34,347</td> <td>32,666</td> </tr> <tr> <td>定時制</td> <td>1,318</td> <td>652</td> <td>666</td> </tr> <tr> <td>通信制</td> <td>5,034</td> <td>2,357</td> <td>2,677</td> </tr> </table>	全日制	67,013	34,347	32,666	定時制	1,318	652	666	通信制	5,034	2,357	2,677	-	-	-																		
	全日制			67,013	34,347	32,666																														
	定時制	1,318		652	666																															
	通信制	5,034	2,357	2,677																																
	中等教育学校後期課程(本科)	-	-	-																																
高等学校(別科)	6	3	3																																	
高等専門学校	171	133	38																																	
特別支援学校高等部(本科)	1,093	727	366																																	
B	専修学校(高等課程)進学者			49	23	26																														
C	専修学校(一般課程)等入学者計			13	5	8																														
{ <table style="display: inline-table; vertical-align: middle;"> <tr> <td>専修学校(一般課程)</td> <td>1</td> <td>-</td> <td>1</td> </tr> <tr> <td>各種学校</td> <td>12</td> <td>5</td> <td>7</td> </tr> </table>	専修学校(一般課程)	1	-	1	各種学校	12	5	7																												
	専修学校(一般課程)	1	-	1																																
各種学校	12	5	7																																	
D	公共職業能力開発施設等入学者			8	4	4																														
E	就職者等(上記A, B, C, Dを除く)			62	44	18																														
{ <table style="display: inline-table; vertical-align: middle;"> <tr> <td>自営業主等(a)</td> <td>29</td> <td>24</td> <td>5</td> </tr> <tr> <td rowspan="2">常用労働者</td> <td>無期雇用労働者(b)</td> <td>13</td> <td>10</td> <td>3</td> </tr> <tr> <td>有期雇用労働者</td> <td>5</td> <td>4</td> <td>1</td> </tr> <tr> <td>臨時労働者</td> <td>15</td> <td>6</td> <td>9</td> </tr> </table>	自営業主等(a)	29	24	5	常用労働者	無期雇用労働者(b)	13	10	3	有期雇用労働者	5	4	1	臨時労働者	15	6	9																			
	自営業主等(a)	29	24	5																																
	常用労働者	無期雇用労働者(b)	13	10	3																															
		有期雇用労働者	5	4	1																															
臨時労働者	15	6	9																																	
F	上記及び不詳・死亡以外の者			503	255	248																														
G	不詳・死亡の者			5	1	4																														
	上記A, B, C, Dのうち就職している者(c)(再掲)			13	13	-																														
	上記E有期雇用労働者のうち雇用契約期間が一年以上、かつフルタイム勤務相当の者(d)(再掲)			1	1	-																														
	就職者総数(a + b + c + d)			56	48	8																														
入学志願者数(再掲)	{ <table style="display: inline-table; vertical-align: middle;"> <tr> <td>高等学校</td> <td rowspan="2"> { <table style="display: inline-table; vertical-align: middle;"> <tr> <td>全日制</td> <td>67,274</td> <td>34,461</td> <td>32,813</td> </tr> <tr> <td>定時制</td> <td>1,334</td> <td>654</td> <td>680</td> </tr> </table> </td> <td>8</td> <td>4</td> <td>4</td> </tr> <tr> <td>中等教育学校後期課程(本科)</td> <td>8</td> <td>4</td> <td>4</td> </tr> <tr> <td>高等専門学校</td> <td>179</td> <td>136</td> <td>43</td> </tr> <tr> <td>特別支援学校高等部(本科)</td> <td>1,102</td> <td>732</td> <td>370</td> </tr> </table>	高等学校	{ <table style="display: inline-table; vertical-align: middle;"> <tr> <td>全日制</td> <td>67,274</td> <td>34,461</td> <td>32,813</td> </tr> <tr> <td>定時制</td> <td>1,334</td> <td>654</td> <td>680</td> </tr> </table>	全日制	67,274	34,461	32,813	定時制	1,334	654	680	8	4	4	中等教育学校後期課程(本科)	8	4	4	高等専門学校	179	136	43	特別支援学校高等部(本科)	1,102	732	370										
		高等学校		{ <table style="display: inline-table; vertical-align: middle;"> <tr> <td>全日制</td> <td>67,274</td> <td>34,461</td> <td>32,813</td> </tr> <tr> <td>定時制</td> <td>1,334</td> <td>654</td> <td>680</td> </tr> </table>	全日制	67,274	34,461	32,813	定時制	1,334	654	680	8	4	4																					
		全日制	67,274		34,461	32,813																														
		定時制	1,334	654	680																															
		中等教育学校後期課程(本科)	8	4	4																															
高等専門学校	179	136	43																																	
特別支援学校高等部(本科)	1,102	732	370																																	

(注) 1 「就職者等」のうち、「自営業主等」とは、個人経営の事業を営んでいる者及び家族の営む事業に継続的に本業として従事する者をいう。「常用労働者」のうち「無期雇用労働者」とは、雇用契約期間の定めのない者として就職した者、「有期雇用労働者」とは、雇用契約期間が1か月以上で期間の定めのある者をいう。「臨時労働者」とは、雇用契約期間が1か月未満で期間の定めのある者をいう。
 2 「上記及び不詳・死亡以外の者」とは、家事手伝い、外国の学校に入学、無認可の予備校や私塾等に進学、予備校等に所属せず受験の準備をしている等、卒業後の状況は把握しているが他のどの項目にも属さない者である。

14 高 等 学 校

単位 人

区 分			卒 業 者 総 数			普 通		農 業		
			計	男	女	男	女	男	女	
令 和	4 年		64,786	32,826	31,960	28,165	28,065	265	352	
	5 年		62,649	31,651	30,998	27,284	27,337	199	345	
	6 年		60,088	30,471	29,617	26,489	26,346	218	316	
A 大学等進学者計			41,722	21,276	20,446	19,886	19,063	49	84	
{	大 学 (学部)		40,364	21,103	19,261	19,763	18,026	46	69	
	短 期 大 学 (本科)		1,299	139	1,160	112	1,017	3	15	
	大学・短期大学の通信教育部及び放送大学		36	14	22	11	18	-	-	
	大学・短期大学 (別科)		-	-	-	-	-	-	-	
	高 等 学 校 (専攻科)		23	20	3	-	2	-	-	
特別支援学校高等部(専攻科)			-	-	-	-	-	-	-	
B 専修学校(専門課程)進学者			8,852	3,339	5,513	2,509	4,507	61	97	
C 専修学校(一般課程)等入学者計			1,121	821	300	799	282	-	-	
{	専 修 学 校 (一 般 課 程) 等		1,106	813	293	791	276	-	-	
	各 種 学 校		15	8	7	8	6	-	-	
D 公共職業能力開発施設等入学者			264	188	76	124	58	12	5	
E 就職者等(上記A, B, C, Dを除く)			4,091	2,557	1,534	1,158	961	81	112	
{	自 営 業 主 等 (a)		65	54	11	26	7	3	-	
	{	常用労働者 { 無期雇用労働者(b)		3,752	2,404	1,348	1,051	826	74	105
		有期雇用労働者		66	27	39	25	36	-	-
	臨 時 労 働 者		208	72	136	56	92	4	7	
F 上記及び不詳・死亡以外の者			4,038	2,290	1,748	2,013	1,475	15	18	
G 不 詳 ・ 死 亡 の 者			-	-	-	-	-	-	-	
上記 A, B, C, D のうち就職している者(c) (再掲)			11	1	10	-	1	-	-	
上記 E 有期雇用労働者のうち雇用契約期間が一年以上、かつフルタイム勤務相当の者(d) (再掲)			29	11	18	9	15	-	-	
就 職 者 総 数 (a + b + c + d)			3,857	2,470	1,387	1,086	849	77	105	
入学志 計			47,108	24,915	22,193	23,381	20,708	51	88	
{	願 者 数 { 大 学 (学部)		45,787	24,770	21,017	23,265	19,677	48	73	
	(再掲) { 短 期 大 学 (本科)		1,321	145	1,176	116	1,031	3	15	

(注) 1 「就職者等」のうち、「自営業主等」とは、個人経営の事業を営んでいる者及び家族の営む事業に継続的に本業として従事する者をいう。「常用労働者」のうち「無期雇用労働者」とは、雇用契約期間の定めのない者として就職した者、「有期雇用労働者」とは、雇用契約期間が1か月以上で期間の定めのある者をいう。「臨時労働者」とは、雇用契約期間が1か月未満で期間の定めのある者をいう。

2 「上記及び不詳・死亡以外の者」とは、家事手伝い、外国の学校に入学、無認可の予備校や私塾等に進学、予備校等に所属せず受験の準備をしている等、卒業後の状況は把握しているが他のどの項目にも属さない者である。

卒 業 後 の 状 況

(各年3月卒業者の5月1日現在) 学校基本調査結果

工 業		商 業		水 産		家 庭		看 護		福 祉		そ の 他		総 合 学 科	
男	女	男	女	男	女	男	女	男	女	男	女	男	女	男	女
1,829	256	591	738	106	12	6	77	2	72	34	175	584	643	1,244	1,570
1,744	224	537	677	91	18	13	69	7	66	34	173	565	601	1,177	1,488
1,600	193	555	577	78	15	7	61	5	68	40	115	553	581	926	1,345
251	57	228	163	32	4	3	22	1	18	14	42	400	438	412	555
245	54	216	130	12	2	2	14	1	16	14	34	400	436	404	480
5	3	12	33	-	-	1	8	-	2	-	8	-	2	6	72
1	-	-	-	-	1	-	-	-	-	-	-	-	-	2	3
-	-	-	-	-	-	-	-	-	-	-	-	-	-	-	-
-	-	-	-	20	1	-	-	-	-	-	-	-	-	-	-
-	-	-	-	-	-	-	-	-	-	-	-	-	-	-	-
222	31	162	177	12	2	2	27	3	48	16	51	60	62	292	511
17	15	-	-	-	-	-	-	-	-	-	-	5	3	-	-
17	15	-	-	-	-	-	-	-	-	-	-	5	2	-	-
-	-	-	-	-	-	-	-	-	-	-	-	-	1	-	-
36	3	2	-	4	1	-	-	-	-	-	1	2	1	8	7
1,010	74	135	207	27	7	2	9	-	-	9	18	12	6	123	140
13	-	3	-	-	-	-	-	-	-	-	-	-	-	9	4
994	73	131	198	27	6	1	8	-	-	9	17	12	6	105	109
2	-	-	-	-	-	-	-	-	-	-	-	-	-	-	3
1	1	1	9	-	1	1	1	-	-	-	1	-	-	9	24
64	13	28	30	3	1	-	3	1	2	1	3	74	71	91	132
-	-	-	-	-	-	-	-	-	-	-	-	-	-	-	-
-	-	-	8	-	-	-	-	-	-	-	-	-	-	1	1
2	-	-	-	-	-	-	-	-	-	-	-	-	-	-	3
1,009	73	134	206	27	6	1	8	-	-	9	17	12	6	115	117
255	59	239	166	16	2	3	22	1	18	14	42	513	503	442	585
249	56	227	133	16	2	2	14	1	16	14	34	512	500	436	512
6	3	12	33	-	-	1	8	-	2	-	8	1	3	6	73

15 高等学校卒業者の

単位 人

区 分				就 職 者 総 数			普 通		農 業	
				計	男	女	男	女	男	女
令 和	4	年	4,540	2,830	1,710	1,213	977	119	117	
	5	年	4,047	2,640	1,407	1,165	865	70	92	
	6	年	3,857	2,470	1,387	1,086	849	77	105	
(産 業 別)										
農 業	、	林 業	20	13	7	5	4	6	2	
漁 業		採 石 業	5	5	-	1	-	-	-	
採 石 業	、	砂 利 採 取 業	-	-	-	-	-	-	-	
建 設		製 造 業	461	412	49	130	19	6	2	
製 造		業	1,200	860	340	306	167	23	33	
電 気・ガ 斯	・	熱 供 給	61	55	6	24	1	1	-	
情 報 通 信		業	63	43	20	7	9	1	1	
運 輸 業	、	郵 便 業	343	248	95	123	60	5	6	
卸 売 業	、	小 売 業	451	224	227	129	146	12	23	
金 融 業	、	保 険 業	19	3	16	2	7	-	2	
不 動 産 業	、	物 品 賃 貸 業	42	21	21	10	9	-	1	
学 術 研 究	、	専 門・技 術 サ ー ビ ス 業	48	36	12	7	6	-	1	
宿 泊 業	、	飲 食 サ ー ビ ス 業	233	105	128	73	96	2	11	
生 活 関 連 サ ー ビ ス 業	、	娯 楽 業	221	68	153	40	116	5	10	
教 育	、	学 習 支 援 業	43	26	17	23	15	-	-	
医 療	、	福 祉	154	45	109	29	78	1	2	
複 合 サ ー ビ ス 事 業			40	13	27	10	17	-	1	
サ ー ビ ス 業	(他 に 分 類 さ れ な い も の)		172	99	73	44	49	4	7	
公 務	(他 に 分 類 さ れ な い も の)		268	186	82	119	46	11	3	
上 記 以 外 の も の			13	8	5	4	4	-	-	
(職 業 別)										
専 門 的・技 術 的 職 業 従 事 者			197	165	32	21	12	1	1	
事 務 従 事 者			423	91	332	34	161	1	12	
販 売 従 事 者			408	187	221	127	157	8	22	
サ ー ビ ス 職 業 従 事 者			663	254	409	166	301	7	26	
保 安 職 業 従 事 者			240	198	42	142	31	8	-	
農 林 漁 業 従 事 者	}	農 林 業 従 事 者	26	16	10	7	3	8	6	
		漁 業 従 事 者	5	5	-	1	-	-	-	
生 産 工 程 従 事 者	}	計	1,250	984	266	352	147	29	31	
製 造・加 工 従 事 者		936	718	218	272	120	23	31		
機 械 組 立 従 事 者		108	93	15	24	6	1	-		
整 備 修 理 従 事 者		131	128	3	39	2	5	-		
検 査 従 事 者		36	23	13	6	8	-	-		
そ の 他		39	22	17	11	11	-	-		
輸 送・機 械 運 転 従 事 者			170	155	15	72	9	6	-	
建 設・採 掘 従 事 者			331	310	21	106	6	8	2	
運 搬・清 掃 等 従 事 者			123	89	34	51	18	1	5	
上 記 以 外 の 者			21	16	5	7	4	-	-	

就 職 状 況 — 産 業 別 ・ 職 業 別 —

(各年3月卒業者の5月1日現在) 学校基本調査結果

工 業		商 業		水 産		家 庭		看 護		福 祉		そ の 他		総 合 学 科	
男	女	男	女	男	女	男	女	男	女	男	女	男	女	男	女
1,142	109	148	278	43	6	1	11	-	-	10	41	9	7	145	164
1,102	72	129	219	40	3	1	10	2	1	7	29	11	8	113	108
1,009	73	134	206	27	6	1	8	-	-	9	17	12	6	115	117
-	-	-	-	1	-	-	-	-	-	-	-	-	-	1	1
1	-	-	-	2	-	-	-	-	-	-	-	1	-	-	-
-	-	-	-	-	-	-	-	-	-	-	-	-	-	-	-
252	17	7	4	3	-	1	1	-	-	1	1	-	-	12	5
446	31	44	82	5	1	-	1	-	-	-	1	6	4	30	20
20	2	3	3	3	-	-	-	-	-	-	-	-	-	4	-
25	3	8	7	-	-	-	-	-	-	-	-	-	-	2	-
79	2	17	14	6	-	-	1	-	-	2	1	-	-	16	11
46	4	18	29	4	2	-	1	-	-	-	2	-	-	15	20
1	-	-	7	-	-	-	-	-	-	-	-	-	-	-	-
9	4	1	6	-	-	-	-	-	-	-	-	-	-	1	1
27	1	2	2	-	-	-	-	-	-	-	-	-	-	-	2
12	-	6	5	-	-	-	-	-	-	-	-	1	-	11	16
13	1	5	6	3	1	-	3	-	-	-	-	-	1	2	15
3	-	-	1	-	-	-	-	-	-	-	-	-	-	-	1
3	-	1	2	-	1	-	1	-	-	6	12	-	-	5	13
1	-	1	6	-	-	-	-	-	-	-	-	1	-	-	3
39	5	8	8	-	-	-	-	-	-	-	-	-	-	4	4
30	3	12	23	-	1	-	-	-	-	-	-	3	1	11	5
2	-	1	1	-	-	-	-	-	-	-	-	-	-	1	-
138	15	3	3	-	-	-	-	-	-	-	-	-	-	2	1
21	12	27	110	-	1	-	-	-	-	-	2	-	1	8	33
14	2	17	21	3	-	-	2	-	-	-	1	-	-	18	16
40	5	11	18	4	1	-	4	-	-	7	13	2	1	17	40
29	2	8	4	-	1	-	-	-	-	-	-	3	1	8	3
-	-	-	-	1	-	-	-	-	-	-	-	-	-	-	1
1	-	-	-	2	-	-	-	-	-	-	-	1	-	-	-
504	25	51	39	10	3	-	-	-	-	-	1	6	3	32	17
346	17	37	32	5	3	-	-	-	-	-	1	6	3	29	11
60	5	7	1	1	-	-	-	-	-	-	-	-	-	-	3
77	-	1	-	4	-	-	-	-	-	-	-	-	-	2	1
17	1	-	2	-	-	-	-	-	-	-	-	-	-	-	2
4	2	6	4	-	-	-	-	-	-	-	-	-	-	1	-
57	1	5	4	5	-	-	-	-	-	1	-	-	-	9	1
180	10	1	1	2	-	1	-	-	-	1	-	-	-	11	2
19	1	9	6	-	-	-	2	-	-	-	-	-	-	9	2
6	-	2	-	-	-	-	-	-	-	-	-	-	-	1	1

16 大学学部 の 設置者別 学生数

単位 人

(各年 5 月 1 日現在) 学校基本調査結果

区 分	学 生 数		
	計	男	女
令和 4 年度	173,109	100,725	72,384
5 年度	175,187	101,648	73,539
6 年度	175,399	101,718	73,681
国 立	7,273	5,174	2,099
公 立	5,517	1,878	3,639
私 立	162,609	94,666	67,943

(注) 県内所在の学部 に在籍する学部学生数である。

17 大学院 の 設置者別 学生数

単位 人

(各年 5 月 1 日現在) 学校基本調査結果

区 分	学 生 数		
	計	男	女
令和 4 年度	12,155	8,271	3,884
5 年度	12,416	8,464	3,952
6 年度	12,806	8,785	4,021
国 立	2,428	1,788	640
公 立	1,091	631	460
私 立	9,287	6,366	2,921

(注) 1 学生数は、修士課程、博士課程（前期・後期・一貫）及び専門職学位課程を合わせた数である。
2 県内所在の研究科 に在籍する学生数である。

18 大学卒業後の状況（学部学生）

単位 人

（各年3月卒業者の5月1日現在）学校基本調査結果

区 分	令和4年	5 年	6 年	男	女
計	34,812	34,889	34,770	19,724	15,046
進 学 者	3,758	4,064	4,093	2,975	1,118
就 職 者 等	26,331	26,806	26,816	14,497	12,319
┌ 自 営 業 主 等 (a)	405	415	452	237	215
├ 常 用 勞 働 者	24,362	24,829	24,896	13,532	11,364
┌ 無期雇用労働者(b)	1,306	1,296	1,286	650	636
└ 有期雇用労働者	258	266	182	78	104
└ 臨 時 勞 働 者	258	266	182	78	104
臨床研修医（含む予定者）	496	482	518	304	214
専修学校・外国の学校等入学者	437	383	341	174	167
上記及び不詳・死亡以外の者	3,716	3,147	3,000	1,772	1,228
不 詳 ・ 死 亡 の 者	74	7	2	2	-
進 学 者 の う ち 就 職 し て い る 者 (c) (再掲)	9	3	3	2	1
有 期 雇 用 労 働 者 の う ち 雇 用 契 約 期 間 が 一 年 以 上 、 かつ フルタイム勤務相当の者(d) (再掲)	723	791	787	363	424
就 職 者 総 数 (a + b + c + d)	25,499	26,038	26,138	14,134	12,004

- (注) 1 「進学者」とは、大学院研究科、大学学部、短期大学本科、大学・短期大学の専攻科、別科のいずれかに入学した者をいう。
 2 「就職者等」については、表13注1参照。
 3 「専修学校・外国の学校等入学者」とは、専修学校・各種学校・外国の学校・職業能力開発校等への入学者、研究生として入学した者である。
 4 「上記及び不詳・死亡以外の者」とは、進学準備中、就職準備中、家事手伝い等、進学でも就職でもないことが明らかな者である。

19 短期大学の設置者別学生数

単位 人

(各年5月1日現在) 学校基本調査結果

区 分	学 生 数		
	計	男	女
令和4年度	4,704	205	4,499
5年度	4,052	211	3,841
6年度	3,334	231	3,103
公 立	-	-	-
私 立	3,334	231	3,103

(注) 県内所在の学科に在籍する本科学生数である。

20 短期大学卒業後の状況(本科学生)

単位 人

(各年3月卒業者の5月1日現在) 学校基本調査結果

区 分	令和4年	5 年	6 年	男	女	
計	2,455	2,130	1,938	77	1,861	
進 学 者	236	200	163	14	149	
就 職 者 等	2,010	1,745	1,628	59	1,569	
自 営 業 主 等 (a)	-	-	3	-	3	
常 用 労 働 者	無 期 雇 用 労 働 者 (b)	1,936	1,675	1,557	57	1,500
		49	43	49	1	48
臨 時 労 働 者	25	27	19	1	18	
専修学校・外国の学校等入学者	44	22	21	-	21	
上記及び不詳・死亡以外の者	163	163	126	4	122	
不 詳 ・ 死 亡 の 者	2	-	-	-	-	
進 学 者 の う ち 就 職 し て い る 者 (c) (再掲)	-	-	-	-	-	
有 期 雇 用 労 働 者 の う ち 雇 用 契 約 期 間 が 一 年 以 上 、 かつ フルタイム勤務相当の者(d) (再掲)	40	36	31	1	30	
就 職 者 総 数 (a + b + c + d)	1,976	1,711	1,591	58	1,533	

(注) 1 「進学者」とは、大学院研究科、大学学部、短期大学本科、大学・短期大学の専攻科、別科のいずれかに入学した者をいう。

2 「就職者等」については、表13注1参照。

3 「専修学校・外国の学校等入学者」とは、専修学校・各種学校・外国の学校・職業能力開発校等への入学者、研究生として入学した者である。

4 「上記及び不詳・死亡以外の者」とは、進学準備中、就職準備中、家事手伝い等、進学でも就職でもないことが明らかな者である。

24

觀光・文化・生活

概況（観光）

1 県全体の入込観光客の状況

（1）延観光客数

令和6年中に神奈川県を訪れた観光客（入込観光客）の推計延人数（以下「延観光客数」という。）は2億806万人で、令和5年の延観光客数（1億9111万人）に比べ1694万人の増加（前年比+8.9%）となった。

延観光客数は、平成24年以降増加傾向にあり、平成29年に初めて2億人を突破したが、令和2年は新型コロナウイルス感染症の世界的な拡大により前年の半分に近い1億849万人まで激減し、その後は感染症拡大防止の行動制限が段階的に解除され、観光需要喚起策の実施や国の水際対策の緩和等もあって、延観光客数も徐々に回復していった。

令和6年は、コロナ後の回復基調が継続し、令和元年の2億467万人を339万人（+1.7%）超え、過去最高となった。

○令和6年の月別入込観光客数の推移について

7月、8月、11月を除く全ての月で前年を上回っており、好調なインバウンド需要、宿泊旅行の増加等により、概ね1年を通じて堅調に推移した。

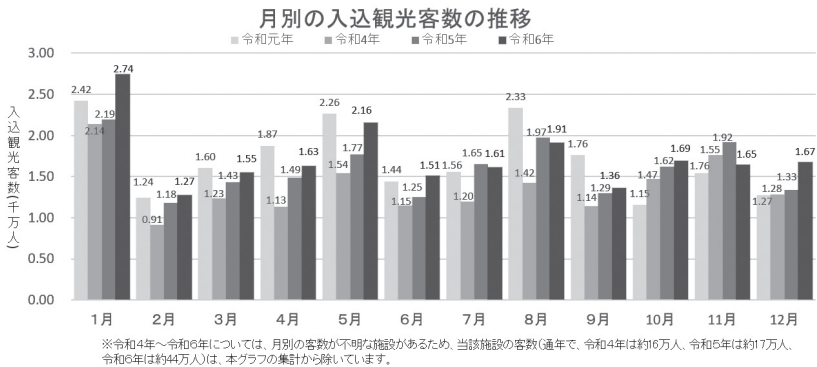

（2）日帰り客数

日帰り観光客の推計延人数（以下「日帰り客数」という。）は1億8783万人で、延観光客数の90.3%を占めており、前年に比べ1464万人の増加（前年比+8.5%）となった。

日帰り客数は、平成24年以降増加傾向にあり、令和元年に1億8732万人に達したが、令和2年は新型コロナウイルス感染症の世界的な拡大により9794万人に激減。その後、令和3年以降は回復基調が続き、令和5年に1億7320万人と令和元年比の9割の水準に到達し、令和6年には令和元年を超えて過去最高となった。

（3）宿泊客数

宿泊観光客の延人数（以下「宿泊客数」という。）は、2023万人で、前年に比べ231万人の増加（前年比+12.9%）となった。

宿泊客数も、平成24年以降増加傾向にあり、平成30年に1791万人となったが、令和2年は新型コロナウイルス感染症の世界的な拡大により1054万人に激減。その後、令和3年以降は回復基調が続き、令和5年に1792万人、令和6年に2023万人と2年連続で過去最高と

なった。

2 7つのエリア別に見た観光客の状況

令和5年3月策定の第5期神奈川県観光振興計画に合わせ、県内を7つのエリアに分けて分析を行った。

(1) 横浜・川崎エリア

横浜・川崎エリアの延観光客数は7887万人で、前年に比べ885万人の増加（前年比+12.6%）となった。

市別にみると、横浜市は754万人の増加（前年比+13.9%）、川崎市は132万人の増加（前年比+8.4%）であった。

横浜市では、大規模イベント時に開催事業者と市が連携した様々な回遊施策による宿泊客の増加などにより754万人増加し、過去最高の入込観光客数となった。川崎市では、「川崎市藤子・F・不二雄ミュージアム」等への来訪者の増加などにより、132万人増加した。これらにより、地域全体での入込観光客数は885万人増加した。

(2) 箱根エリア

箱根エリアの延観光客数は3377万人で、前年に比べ100万人の増加（前年比+3.1%）となった。

市町別にみると、小田原市が5万人の増加（前年比+0.7%）、箱根町が80万人の増加（前年比+4.1%）、真鶴町が4千人の増加（前年比+0.4%）、湯河原町が14万人の増加（前年比+3.6%）であった。

小田原市では、「小田原城址公園」等への来訪者の増加などにより5万人増加し、過去最高の入込観光客数となった。箱根町では、「大涌谷・芦ノ湖」等への来訪者の増加などにより、80万人増加した。湯河原町では、「奥湯河原」への来訪者の増加などにより、14万人増加した。これらにより、地域全体での入込観光客数は100万人増加した。

(3) 湘南エリア

湘南エリアの延観光客数は5036万人で、前年に比べ479万人の増加（前年比+10.5%）となった。

市町別にみると、平塚市が60万人の増加（前年比+8.7%）、鎌倉市が366万人の増加（前年比+29.8%）、藤沢市が79万人の増加（前年比+4.0%）、茅ヶ崎市が50万人の減少（前年比▲17.8%）、寒川町が34万人の増加（前年比+15.9%）、大磯町が8万人の減少（前年比▲6.4%）、二宮町が3万人の減少（前年比▲5.5%）であった。

平塚市では、「平塚市総合公園」等への来訪者の増加などにより、60万人増加した。鎌倉市では、「鶴岡八幡宮」等への来訪者の増加などにより、366万人増加した。藤沢市では、「湘南海岸・江の島」への来訪者の増加などにより、79万人増加し、過去最高の入込観光客数となった。これらにより、地域全体での入込観光客数は479万人増加した。

(4) 丹沢大山エリア

丹沢大山エリアの延観光客数は1261万人で、前年に比べ53万人の増加（前年比+4.4%）となった。

市町村別にみると、秦野市が7万人の増加（前年比+1.6%）、厚木市が36万人の増加（前年比+17.3%）、伊勢原市が12万人の増加（前年比+6.6%）、愛川町が1万人の増加（前年比+0.9%）、清川村が3万人の減少（前年比▲1.4%）であった。

秦野市では、「ヤビツ峠」等への来訪者の増加などにより、7万人増加し、過去最高の入込観光客数となった。厚木市では、「飯山」等への来訪者の増加などにより、36万人が増加した。愛川町では、「県立あいかわ公園」等への来訪者増加などにより、1万人増加

した。これらにより、地域全体での入込観光客数は53万人増加した。

(5) 相模湖・相模川流域エリア

相模湖・相模川流域エリアの延観光客数は1206万人で、前年に比べ56万人の増加（前年比+4.9%）となった。

市別にみると、相模原市が9万人の減少（前年比▲0.9%）、大和市が45万人の増加（前年比+52.9%）、海老名市が12万人の増加（前年比+19.5%）、座間市が3万人の増加（前年比+9.5%）、綾瀬市が5万人の増加（前年比+35.5%）であった。

大和市では、「大和市民まつり」等への来訪者の増加などにより、45万人増加した。海老名市では、「おだきゅうFamily Funフェスタ」等の開催などにより、12万人増加した。綾瀬市では、「日米親善春祭り」等への来訪者数の増加などにより、5万人増加した。これらにより、地域全体での入込観光客数は56万人増加した。

(6) 三浦半島エリア

三浦半島エリアの延観光客数は1627万人で、前年に比べ116万人の増加（前年比+7.7%）となった。

市町別にみると、横須賀市は141万人の増加（前年比+15.8%）、逗子市は1万人の減少（前年比▲1.6%）、三浦市は19万人の減少（前年比▲4.1%）、葉山町は4万人の減少（前年比▲5.8%）であった。

横須賀市では、「ヴェルニー公園」等への来訪者の増加などにより、141万人増加し、過去最高の入込観光客数となった。これらにより、地域全体での入込観光客数は116万人増加した。

(7) 足柄エリア

足柄エリアの延観光客数は412万人で、前年に比べ4万人の増加（前年比+1.0%）となった。

市町別にみると、南足柄市が7万人の増加（前年比+6.2%）、中井町が2万人の減少（前年比▲6.9%）、大井町が1万人の減少（前年比▲2.7%）、松田町が16万人の減少（前年比▲27.0%）、山北町が12万人の増加（前年比+7.7%）、開成町が4万人の増加（前年比+14.2%）であった。

南足柄市では、「春木径・幸せ道桜まつり」等への来訪者の増加などにより、7万人増加した。山北町では、「やまきた桜まつり」等への来訪者の増加などにより、12万人増加した。開成町では、「開成町あじさいまつり」等への来訪者の増加などにより、4万人増加した。これらにより、地域全体での入込観光客数は4万人増加した。

（観光課）

1 観 光 客 数

単位 千人

(各年推計) 観光課調

市 町 村 別	観 光 客 数		
	計	宿 泊 客 数	日 帰 り 客 数
令 和 4 年	164,062	14,426	149,636
5 年	191,114	17,919	173,195
6 年	208,055	20,225	187,830
横 浜 市	61,826	9,804	52,022
川 崎 市	17,043	1,011	16,031
相 模 原 市	9,495	553	8,942
横 須 賀 市	10,320	387	9,932
平 塚 市	7,524	358	7,165
鎌 倉 市	15,943	504	15,438
藤 沢 市	20,401	612	19,789
小 田 原 市	8,381	513	7,868
茅 ヶ 崎 市	2,313	169	2,144
逗 子 市	840	16	824
三 浦 市	4,514	276	4,239
秦 野 市	4,620	70	4,550
厚 木 市	2,459	525	1,934
大 和 市	1,309	91	1,218
伊 勢 原 市	1,956	114	1,842
海 老 名 市	738	237	502
座 間 市	330	-	330
南 足 柄 市	1,162	65	1,096
綾 瀬 市	186	-	186
葉 山 町	601	36	565
寒 川 町	2,509	-	2,509
大 磯 町	1,121	124	997
二 宮 町	547	-	547
中 井 町	217	-	217
大 井 町	365	1	364
松 田 町	421	2	419
山 北 町	1,667	43	1,624
開 成 町	287	-	287
箱 根 町	20,310	3,984	16,326
真 鶴 町	1,022	37	984
湯 河 原 町	4,056	635	3,421
愛 川 町	1,254	49	1,204
清 川 村	2,320	8	2,312

(注) 単位未満は四捨五入のため、合計の数値と内訳の計が一致しない場合がある。

2 温 泉 利 用 状 況

(令和7年3月31日現在) 生活衛生課調

温 泉 地	源泉数 (A+B)	利用源泉数(A)		未利用源泉数(B)	温度別源泉数				宿泊施設数	年度延宿泊利用人員	主たる泉質名	
		自噴	動力		25℃未満	25℃ 〜 42℃	42℃以上	蒸気泉				
												73
計	602	73	368	161	77	107	260	35	586	5,372,379		
箱根・湯河原地域	湯塔	75	2	67	6	-	16	55	-	46	アルカリ性単純温泉	
	之平	11	-	9	2	-	3	6	-	9	アルカリ性単純温泉	
	大底	9	-	5	4	1	1	4	-	27	Na-Cl泉	
	堂ヶ島	35	17	2	16	-	2	23	-	1	Na-Cl泉	
		7	-	2	5	-	-	3	-	1	Na-Cl泉	
	宮宮	21	1	15	5	-	4	13	-	18	Na-Cl泉	
	小二強	4	-	3	1	-	1	3	-	22	Na・Ca-Cl・SO ₄ 泉	
		21	-	14	7	1	4	13	-	22	Na-Cl泉	
		30	8	15	7	-	2	17	9	19	Na-Cl泉	
		28	1	19	8	-	3	18	2	98	Na-Cl泉	
	木仙	15	2	6	7	-	2	7	-	3	Na-Cl泉	
	石涌	11	-	7	4	2	2	5	-	133	Ca-SO ₄ 泉	
	大姥	44	29	-	15	-	4	3	20	-	Ca-SO ₄ ・Cl泉	
	子・湖	15	3	11	1	-	3	10	2	20	Na・Ca・Mg-SO ₄ ・HCO ₃ 泉	
芦之	3	-	3	-	-	-	2	-	4	Ca・Na-SO ₄ ・Cl泉		
丹沢山地地域	中	7	3	2	2	-	1	-	-	4	アルカリ性単純温泉	
	大南	2	-	2	-	1	-	-	-	1	温泉法の温泉	
	足	1	-	1	-	-	1	-	-	1	単純硫黄泉	
	鶴	7	1	4	2	4	3	-	-	4	Ca・Na-Cl泉	
	伊勢	4	-	1	3	-	1	-	-	1	温泉法の温泉	
	七	4	1	3	-	3	1	-	-	4	温泉法の温泉	
	別	4	-	-	4	-	-	-	-	-	-	単純硫黄泉
	飯	1	-	1	-	1	-	-	-	1	温泉法の温泉	
	厚	4	-	4	-	2	2	-	-	-	-	温泉法の温泉
	横	43	-	39	4	21	11	-	-	3	Na-HCO ₃ 泉	
その他地域	川	24	-	19	5	16	3	1	-	3	Na-HCO ₃ ・Cl泉	
	横	13	1	7	5	6	1	-	-	3	Na-Cl泉	
	相	8	-	6	2	2	4	-	-	-	Ca・Na-SO ₄ ・Cl泉	
	模	2	-	2	-	2	-	-	-	-	Na・Ca-Cl泉	
	大	3	-	2	1	3	-	-	-	-	Na-Cl・SO ₄ 泉	
	鎌	6	-	2	4	3	-	-	-	1	Na-HCO ₃ 泉	
	藤	4	-	4	-	3	1	-	-	2	Na-Cl強塩泉	
	大	1	-	1	-	1	-	-	-	-	温泉法の温泉	
	海	2	-	2	-	-	2	-	-	-	Na-Cl泉	
	座	1	-	1	-	-	1	-	-	-	Na-Cl・HCO ₃ 泉	
	三	2	-	2	-	1	1	-	-	1	Na-Cl強塩泉	
	茅	2	-	2	-	1	1	-	-	-	Na-Cl強塩泉	

(注) 源泉数には、枯湯、休止源泉は含まれない。

3 神 奈 川 県 知 事

市区町村別	計	神 道			仏 教			キリス ト 教	諸 教
		小 計	神 社	教 会	小 計	寺 院	教 会		
令 和 5 年	3,741	1,233	1,132	101	1,922	1,861	61	275	311
6 年	3,736	1,234	1,133	101	1,923	1,862	61	277	302
7 年	3,729	1,232	1,132	100	1,921	1,862	59	278	298
横 浜 市	1,073	309	292	17	530	499	31	108	126
鶴 見 区	101	36	32	4	45	44	1	5	15
神 奈 川 区	90	19	17	2	43	41	2	11	17
西 区	54	6	6	-	32	23	9	8	8
中 区	51	11	9	2	24	19	5	13	3
南 区	102	14	13	1	53	46	7	7	28
港 南 区	48	8	8	-	28	28	-	7	5
保 土 ヶ 谷 区	52	16	14	2	22	20	2	6	8
旭 区	47	16	16	-	18	18	-	6	7
磯 子 区	52	15	15	-	20	20	-	12	5
金 沢 区	48	11	11	-	31	30	1	4	2
港 北 区	88	25	24	1	51	49	2	5	7
緑 区	51	16	16	-	28	28	-	5	2
青 葉 区	57	25	24	1	21	21	-	6	5
都 筑 区	50	12	12	-	33	33	-	3	2
戸 塚 区	85	34	32	2	41	40	1	5	5
栄 区	34	16	15	1	16	15	1	-	2
泉 区	40	21	20	1	15	15	-	3	1
瀬 谷 区	23	8	8	-	9	9	-	2	4
川 崎 市	332	104	99	5	155	150	5	35	38
川 崎 区	62	16	16	-	29	27	2	7	10
幸 区	43	15	15	-	18	17	1	4	6
中 原 区	57	20	16	4	27	27	-	4	6
高 津 区	56	20	20	-	28	27	1	5	3
宮 前 区	29	7	7	-	15	14	1	2	5
多 摩 区	47	13	13	-	21	21	-	9	4
麻 生 区	38	13	12	1	17	17	-	4	4
相 模 原 市	213	88	85	3	93	93	-	17	15
緑 区	127	55	53	2	65	65	-	3	4
中 央 区	34	9	9	-	12	12	-	6	7
南 区	52	24	23	1	16	16	-	8	4
横 須 賀 市	234	62	55	7	126	119	7	16	30
平 塚 市	174	54	53	1	100	100	-	11	9
鎌 倉 市	176	44	41	3	121	120	1	9	2
藤 沢 市	144	58	55	3	63	62	1	17	6
小 田 原 市	257	63	59	4	170	167	3	10	14

所轄宗教法人数

(各年1月1日現在) 文書課調

市区町村別	計	神 道			仏 教			キリス ト 教	諸 教
		小 計	神 社	教 会	小 計	寺 院	教 会		
茅ヶ崎市	93	31	31	-	44	44	-	11	7
逗子市	35	9	8	1	20	19	1	3	3
三浦市	66	18	18	-	42	38	4	2	4
秦野市	110	50	45	5	52	52	-	4	4
厚木市	138	57	57	-	70	69	1	6	5
大和市	39	15	14	1	13	13	-	6	5
伊勢原市	168	92	44	48	71	70	1	3	2
海老名市	50	14	14	-	31	31	-	4	1
座間市	19	6	6	-	10	10	-	-	3
南足柄市	50	13	13	-	34	34	-	-	3
綾瀬市	22	8	8	-	9	9	-	2	3
三浦郡	27	8	8	-	17	17	-	1	1
葉山町	27	8	8	-	17	17	-	1	1
高座郡	19	7	7	-	12	12	-	-	-
寒川町	19	7	7	-	12	12	-	-	-
中郡	90	42	41	1	37	36	1	5	6
大磯町	56	26	25	1	24	23	1	3	3
二宮町	34	16	16	-	13	13	-	2	3
足柄上郡	102	43	43	-	51	50	1	4	4
中井町	23	13	13	-	8	8	-	2	-
大井町	25	12	12	-	12	11	1	-	1
松田町	12	3	3	-	6	6	-	1	2
山北町	33	13	13	-	18	18	-	1	1
開成町	9	2	2	-	7	7	-	-	-
足柄下郡	64	24	23	1	33	32	1	2	5
箱根町	33	13	13	-	17	17	-	1	2
真鶴町	9	2	2	-	5	5	-	-	2
湯河原町	22	9	8	1	11	10	1	1	1
愛甲郡	34	13	13	-	17	16	1	2	2
愛川町	29	11	11	-	14	13	1	2	2
清川村	5	2	2	-	3	3	-	-	-

4 男女、年齢、行動の種類別

単位 分

男女年齢	10歳以上 推定人口	行 動									
		睡眠	身の 回りの 事	食 事	通勤・ 学 通	仕 事	学 業	家 事	介護・ 看 護	育 児	買 物
男 女 計	千人 8,344	468	81	101	36	206	37	89	2	14	27
10～14歳	384	522	70	94	35	0	324	2	-	1	8
15～19歳	402	473	85	89	60	35	324	3	1	-	12
20～24歳	513	511	78	91	54	211	76	8	-	2	25
25～29歳	518	475	77	84	54	338	7	33	0	13	15
30～34歳	504	474	77	84	47	330	0	61	1	56	20
35～39歳	560	478	72	85	43	316	1	83	1	54	24
40～44歳	628	449	77	93	40	287	3	103	4	48	30
45～49歳	762	454	81	93	43	302	1	105	3	12	28
50～54歳	760	432	79	101	41	311	4	115	2	2	28
55～59歳	608	434	84	98	44	295	2	109	4	1	32
60～64歳	498	434	85	106	37	236	2	119	6	1	30
65～69歳	488	445	81	117	27	123	1	139	6	8	36
70～74歳	617	465	90	122	15	88	3	140	2	3	39
75歳以上	1,102	505	90	129	3	18	1	120	3	1	34
男	4,156	471	72	99	45	268	36	27	1	7	20
10～14歳	197	524	58	96	35	1	325	2	-	-	7
15～19歳	206	458	73	93	64	30	335	2	1	-	7
20～24歳	263	527	57	91	47	201	47	8	-	-	22
25～29歳	270	480	65	82	54	344	3	13	0	2	13
30～34歳	261	472	63	75	58	439	0	22	1	18	12
35～39歳	289	480	63	84	56	410	2	24	0	25	19
40～44歳	322	451	73	89	52	371	2	27	2	30	25
45～49歳	390	455	73	90	57	408	1	22	1	9	19
50～54歳	392	441	72	96	55	403	0	26	-	1	14
55～59歳	315	444	76	101	57	372	2	21	0	1	22
60～64歳	254	441	86	108	54	307	1	26	1	0	21
65～69歳	240	458	81	114	37	166	2	54	2	3	25
70～74歳	291	473	85	122	25	141	6	50	0	4	28
75歳以上	467	506	79	131	3	31	0	48	2	1	30

(注) 「1次活動」 睡眠、食事など生理的に必要な活動。
「2次活動」 仕事、家事など社会生活を営む上で義務的な性格の強い活動。
「3次活動」 上記以外で各人が自由に使える時間における活動。

平均時間 一週全体平均一

令和3年社会生活基本調査結果

の 種 類										1 次 活 動	2 次 活 動	3 次 活 動
移 動 〔通勤・ 通学を 除く〕	テレビ・ ラジオ・ 新聞・ 雑誌	休養・ くつろ ぎ	学習・ 自己啓発 ・訓練 〔学業 以外〕	趣味・ 娯 楽	スポー ツ	ボラン ティア 活動・ 社会 参加活動	交際・ 付き 合い	受診・ 療 養	その他			
23	124	119	14	53	13	2	9	7	14	650	412	378
22	44	145	40	84	27	0	7	3	11	686	371	383
22	44	126	34	89	15	1	13	5	9	648	434	358
28	45	146	19	97	11	0	24	10	5	679	376	385
15	26	136	16	113	4	0	15	2	14	636	461	342
22	41	135	18	49	5	0	6	6	8	635	515	290
21	60	121	8	39	9	1	8	5	11	635	523	282
29	69	119	19	39	7	1	3	4	16	619	515	306
28	79	119	8	44	11	2	10	5	12	629	493	318
25	105	114	10	31	9	1	6	6	19	612	502	325
20	136	97	5	38	13	1	10	3	12	617	487	336
24	169	93	8	43	9	2	5	4	25	626	431	383
27	213	99	13	53	17	4	5	7	18	644	341	455
23	248	101	9	41	22	3	5	7	12	677	291	472
22	271	124	13	42	19	4	10	16	17	724	178	538
23	125	119	15	66	16	2	7	6	15	643	403	394
18	54	136	29	103	33	1	5	3	10	677	370	393
22	34	129	34	117	18	2	6	2	12	624	439	376
19	40	156	22	142	15	0	25	16	5	675	324	441
17	25	144	25	132	6	-	15	1	20	627	430	384
24	29	137	16	54	6	-	5	2	6	610	550	280
18	51	119	13	44	10	1	5	3	13	627	536	277
26	71	130	11	53	8	1	3	2	12	614	508	318
24	74	117	7	49	14	1	4	3	11	619	516	305
23	113	107	8	29	12	2	5	8	26	608	500	332
19	138	97	5	43	16	1	9	2	12	621	477	343
30	162	95	7	39	11	4	4	5	36	635	412	394
27	227	97	18	75	21	2	4	9	19	653	289	498
21	278	92	12	50	27	4	4	7	13	680	253	506
26	310	123	21	54	27	6	6	20	15	717	115	608

4 男女、年齢、行動の種類別

単位 分

男女年齢	10歳以上 推定人口	行 動										
		睡眠	身の 回り の事	食 事	通勤・学 通	仕 事	学 業	家 事	介護・ 看 護	育 児	買 物	
女	千人	4,188	464	90	104	27	145	38	152	4	21	35
10～14歳	187	519	83	93	35	-	323	3	-	1	10	
15～19歳	196	489	98	84	55	40	312	4	-	-	18	
20～24歳	250	493	100	91	61	223	105	8	-	5	28	
25～29歳	248	469	90	87	54	333	11	54	-	25	18	
30～34歳	242	475	93	94	35	214	0	103	1	96	29	
35～39歳	271	477	82	85	28	216	1	146	2	86	30	
40～44歳	306	447	81	96	27	199	3	184	6	68	36	
45～49歳	373	453	89	97	28	190	2	192	5	15	37	
50～54歳	369	422	87	107	25	214	8	210	3	3	42	
55～59歳	293	424	92	96	30	212	3	203	8	1	43	
60～64歳	244	428	85	104	19	162	3	216	10	3	38	
65～69歳	248	433	80	121	18	81	1	222	10	13	47	
70～74歳	326	458	94	123	6	41	1	221	3	2	49	
75歳以上	635	504	98	128	3	8	1	173	4	1	36	

(注) 「1次活動」 睡眠、食事など生理的に必要な活動。
「2次活動」 仕事、家事など社会生活を営む上で義務的な性格の強い活動。
「3次活動」 上記以外で各人が自由に使える時間における活動。

平均時間 一週全体平均（つづき）

令和3年社会生活基本調査結果

の 種 類										1 次 活 動	2 次 活 動	3 次 活 動
移 動 〔通勤・ 通学を 除く〕	テレビ・ ラジオ・ 新聞・ 雑誌	休養・ くつろ ぎ	学習・ 自己啓発 ・訓練 〔学業 以外〕	趣味・ 娯 楽	スポー ツ	ボラン ティア 活動・ 社会参 加活動	交際・ 付き合 い	受診・ 療 養	その他			
24	123	119	13	41	10	1	11	7	13	658	420	362
25	34	155	50	63	20	0	9	2	13	695	373	372
21	55	122	35	59	12	-	20	8	6	672	429	339
37	51	135	15	49	7	-	23	3	5	684	430	326
13	27	128	5	93	2	0	16	4	8	647	496	297
19	54	132	21	44	3	0	8	11	9	662	478	300
24	69	124	3	34	8	1	11	6	8	643	510	287
32	67	108	26	24	5	1	3	5	21	624	523	293
31	84	121	8	39	8	3	16	8	14	639	469	332
27	97	121	13	32	7	1	6	3	11	616	505	319
21	134	98	5	34	9	1	11	5	13	612	499	329
18	175	90	10	47	8	0	7	4	13	616	451	372
26	199	100	9	33	14	6	5	5	18	634	392	414
25	222	109	7	33	18	3	7	7	12	674	324	442
19	243	124	7	33	14	2	12	14	18	730	224	486

5 男女、年齢、スポーツ

単位 千人

男女年齢	10歳以上 推定人口	行 動									
		行動者 総数	野球 (キャッチ ボールを 含む)	ソフト ボール	バレー ボール	バスケ ット ボール	サッ カー (フット サルを 含む)	卓球	テニス	バドミ ントン	ゴルフ (練習場 を含む)
男女計	8,344	5,991	591	110	259	306	489	462	391	538	604
10～14歳	384	335	104	22	70	98	104	89	58	127	10
15～24歳	915	702	137	35	99	104	129	113	93	126	57
25～34歳	1,022	731	111	7	14	52	87	58	55	51	84
35～44歳	1,188	870	117	15	32	24	99	67	60	111	96
45～54歳	1,522	1,072	87	19	27	22	56	45	55	75	103
55～64歳	1,106	800	18	5	12	5	13	39	28	24	105
65～74歳	1,104	815	12	6	2	1	1	26	22	17	93
75歳以上	1,102	666	5	1	2	-	-	24	20	8	56
男	4,156	3,140	442	69	136	201	394	243	216	225	485
10～14歳	197	177	76	13	37	64	81	66	33	52	7
15～24歳	469	401	106	11	55	64	104	47	49	56	39
25～34歳	531	404	77	2	11	37	69	36	36	22	72
35～44歳	611	456	82	13	15	19	78	32	27	38	68
45～54歳	781	555	69	16	13	12	47	20	30	39	85
55～64歳	569	416	16	5	3	5	13	18	12	9	86
65～74歳	530	401	10	6	-	1	1	12	14	5	76
75歳以上	467	329	5	1	2	-	-	13	14	5	51
女	4,188	2,851	149	41	123	104	96	219	175	313	120
10～14歳	187	158	28	9	33	34	23	24	25	75	3
15～24歳	446	301	31	24	44	40	25	66	43	70	18
25～34歳	490	327	34	5	3	15	18	22	19	29	12
35～44歳	577	415	35	1	17	5	21	35	32	73	28
45～54歳	741	517	17	2	15	11	9	25	26	36	18
55～64歳	538	383	1	-	9	-	-	22	16	15	19
65～74歳	574	414	1	-	2	-	-	14	7	12	17
75歳以上	635	337	-	-	-	-	-	11	6	4	5

(注) 「行動者数」 令和2年10月20日～令和3年10月19日の1年間に該当する種類の活動を行った人の数。

の種類別行動者数

令和3年社会生活基本調査結果

者														数													
グラウンドゴルフ	柔道	剣道	ボウリング	つり	水泳	スキー・スノーボード	登山・ハイキング	サイクリング	ジョギング・マラソン	ウォーキング・軽い体操	ヨガ	器具を使ったトレーニング	その他														
106	29	49	462	565	541	282	800	816	1,053	4,117	633	1,253	476														
2	9	5	55	66	111	33	35	77	113	166	9	46	51														
4	8	20	171	59	55	71	81	86	214	373	51	177	63														
8	9	9	69	71	47	47	108	122	191	436	126	210	67														
11	2	7	59	143	141	54	143	145	222	549	139	198	59														
10	1	3	39	123	92	53	157	172	158	796	145	189	83														
11	-	1	19	45	38	17	138	96	79	575	94	165	59														
20	-	2	21	43	33	7	92	87	54	679	43	163	55														
39	-	2	30	15	24	1	47	31	22	543	25	106	40														
72	19	35	281	422	319	190	415	522	735	1,952	110	699	237														
2	2	2	33	40	69	24	14	54	74	90	6	27	24														
3	6	14	115	38	37	48	48	60	129	196	22	118	31														
8	7	8	33	63	23	32	59	79	145	207	19	112	34														
7	2	4	35	93	82	33	69	81	151	249	15	122	34														
7	1	2	22	98	60	32	79	98	117	360	21	114	46														
10	-	1	12	41	23	17	75	67	68	273	11	77	27														
12	-	2	10	39	16	4	48	63	38	321	13	71	24														
23	-	2	22	10	9	1	23	20	13	256	3	59	17														
34	11	14	181	143	222	93	385	294	317	2,164	523	554	240														
-	6	2	22	27	42	10	20	22	39	76	3	19	27														
1	2	6	57	21	18	23	33	26	85	178	29	59	32														
-	2	2	36	8	23	15	49	43	46	229	107	98	33														
4	-	2	23	50	59	21	74	64	70	299	124	76	25														
4	-	1	17	25	33	21	78	74	40	436	125	75	37														
2	-	-	6	4	14	-	63	29	12	302	83	88	32														
8	-	-	11	4	17	4	44	24	16	358	30	92	31														
15	-	-	9	5	16	-	24	11	9	287	22	48	23														

6 男女、年齢、趣味・娯楽

単位 千人

男女年齢	10歳以上 推定人口	行					動			
		行動者 総数	スポー ツ観覧・ 観戦	美 術 鑑 賞	演 芸・ 演 劇・ 舞 踊 鑑 賞	映画館で の映画 鑑 賞	映画館 以外での 映画鑑賞	コンサート などによる クラシック 音楽鑑賞	コンサート などによる ポピュラー 音楽・歌謡 曲鑑賞	
男 女 計	8,344	7,446	1,272	1,026	649	2,868	4,910	402	658	
10～14歳	384	373	90	19	20	220	290	20	13	
15～24歳	915	891	180	145	125	598	699	64	134	
25～34歳	1,022	952	214	173	103	500	739	73	164	
35～44歳	1,188	1,099	251	133	67	470	755	42	78	
45～54歳	1,522	1,394	255	179	124	546	1,005	56	122	
55～64歳	1,106	1,009	164	173	111	306	673	71	97	
65～74歳	1,104	904	88	137	57	168	477	38	31	
75歳以上	1,102	822	29	67	43	61	273	38	19	
男	4,156	3,737	809	461	231	1,376	2,490	151	244	
10～14歳	197	193	60	7	5	109	153	4	2	
15～24歳	469	459	121	76	49	295	351	40	53	
25～34歳	531	495	125	68	25	242	369	8	63	
35～44歳	611	574	157	64	33	210	365	21	27	
45～54歳	781	701	155	76	35	253	503	19	37	
55～64歳	569	506	107	79	46	157	348	27	39	
65～74歳	530	445	66	65	22	86	260	19	17	
75歳以上	467	362	16	26	15	24	141	14	5	
女	4,188	3,709	464	564	418	1,492	2,420	251	414	
10～14歳	187	180	30	13	15	111	137	16	10	
15～24歳	446	432	59	69	75	302	348	24	81	
25～34歳	490	457	89	105	78	258	370	66	101	
35～44歳	577	525	93	69	34	261	390	21	51	
45～54歳	741	693	100	103	89	293	502	37	85	
55～64歳	538	503	57	93	65	149	325	43	57	
65～74歳	574	459	22	72	34	82	217	19	14	
75歳以上	635	460	13	41	27	37	132	24	14	

(注) 「行動者数」令和2年10月20日～令和3年10月19日の1年間に該当する種類の活動を行った人の数。
「スポーツ観覧・観戦」、「美術鑑賞」、及び「演芸・演劇・舞踊鑑賞」は、テレビ・スマートフォン・パソコンなどによるものは除く。
「映画館以外での映画鑑賞」とはテレビ・DVD・パソコンなどによるものをいう。

の種類別行動者数

令和3年社会生活基本調査結果

CD・スマートフォンなどによる音楽鑑賞	者				数				
	楽器の演奏	邦楽 (民謡、日本古来の音楽を含む)	コーラス・声楽	カラオケ	邦舞・おどり	洋舞・社交ダンス	書道	華道	茶道
4,966	1,014	270	180	1,166	76	136	282	84	78
276	120	10	32	80	24	17	80	2	4
757	226	77	37	393	28	26	30	-	19
807	125	45	7	234	4	6	16	1	15
861	131	71	21	169	13	17	34	2	6
985	161	27	11	91	3	4	34	9	5
677	124	14	21	87	1	23	22	34	14
398	83	17	18	50	1	26	32	19	10
204	44	10	33	63	4	17	34	17	4
2,498	445	152	50	568	19	30	106	5	25
135	49	2	18	27	10	2	37	1	4
378	100	51	13	195	5	4	21	-	14
405	64	29	4	109	-	-	7	-	-
407	58	36	-	83	2	8	8	-	3
477	68	14	2	35	-	-	6	2	-
352	47	7	5	46	-	-	7	-	2
232	42	5	2	30	-	6	8	3	2
112	17	6	7	43	1	9	12	-	-
2,468	568	119	130	598	57	105	176	79	53
142	72	7	14	52	13	14	43	1	-
379	125	26	24	197	23	22	9	-	5
402	61	16	3	125	4	6	9	1	15
453	72	35	21	86	10	9	27	2	3
508	93	13	9	56	3	4	28	7	5
325	77	6	16	41	1	23	15	34	13
167	41	12	16	20	1	19	24	16	8
93	27	4	26	20	3	8	22	17	4

6 男女、年齢、趣味・娯楽

単位 千人

男女年齢	行				動			
	和裁・洋裁	編み物・手芸	趣味としての料理・菓子作り	園芸・庭いじり・ガーデニング	日曜大工	絵画・彫刻の制作	陶芸・工芸	写真の撮影・プリント
男女計	529	809	1,722	2,141	889	336	155	2,226
10～14歳	20	51	119	33	17	52	7	85
15～24歳	15	54	251	36	27	57	10	309
25～34歳	48	74	310	98	77	40	35	361
35～44歳	77	122	305	264	133	42	16	418
45～54歳	94	131	294	400	190	38	24	410
55～64歳	85	129	214	388	185	28	28	308
65～74歳	96	129	137	462	159	46	20	215
75歳以上	94	119	91	460	100	33	16	120
男	21	31	459	860	657	118	55	999
10～14歳	3	6	42	19	10	11	2	43
15～24歳	-	6	99	11	10	22	2	132
25～34歳	2	6	85	45	37	15	19	145
35～44歳	8	4	77	98	85	12	1	165
45～54歳	1	5	63	151	135	15	6	137
55～64歳	-	2	56	153	143	9	6	158
65～74歳	5	-	22	196	145	21	10	132
75歳以上	1	2	14	188	92	13	8	87
女	508	778	1,263	1,281	232	218	100	1,226
10～14歳	16	45	77	14	7	41	5	42
15～24歳	15	48	152	25	16	35	8	177
25～34歳	46	68	225	53	40	25	15	216
35～44歳	69	118	228	167	49	30	15	253
45～54歳	92	126	231	249	55	23	18	272
55～64歳	85	127	158	235	42	19	22	149
65～74歳	91	129	116	266	14	25	10	83
75歳以上	93	117	77	272	9	21	8	33

(注) 「行動者数」令和2年10月20日～令和3年10月19日の1年間に該当する種類の活動を行った人の数。
「スポーツ観覧・観戦」、「美術鑑賞」及び「演芸・演劇・舞踊鑑賞」はテレビ・スマートフォン・パソコンなどによるものは除く。
「映画館以外での映画鑑賞」とはテレビ・DVD・パソコンなどによるものをいう。

の種類別行動者数（つづき）

令和3年社会生活基本調査結果

詩・和歌・俳句・小説等の創作	者					数				
	趣味としての読書（マンガを除く）	マンガを読む	囲碁	将棋	パチンコ	スマートフォン・家庭用ゲーム機などによるゲーム	遊園地・動植物園・水族館等の見物	キャンプ	その他	
	205	3,233	3,441	76	263	433	4,000	2,005	564	322
12	208	270	10	32	-	330	142	59	15	
33	340	594	1	34	26	687	307	75	29	
53	414	686	4	22	99	739	409	98	33	
11	413	752	8	49	72	760	452	162	35	
14	648	692	15	48	106	766	302	102	43	
14	485	306	6	23	67	391	197	53	63	
30	426	101	8	23	40	234	149	11	56	
37	300	40	24	32	22	92	47	4	48	
	70	1,491	1,839	63	209	339	2,149	902	347	164
3	100	140	10	22	-	179	70	32	7	
14	166	309	1	29	21	388	137	49	20	
10	191	360	-	13	79	395	177	68	15	
2	180	412	3	36	61	419	202	89	19	
7	291	367	13	42	82	414	141	62	19	
2	230	167	5	18	51	196	84	32	32	
17	210	62	8	20	27	116	74	10	29	
16	122	21	23	30	18	43	17	4	22	
	135	1,742	1,602	13	54	94	1,851	1,103	217	158
9	109	130	-	10	-	151	72	27	8	
19	174	285	-	5	5	300	170	25	9	
43	222	326	4	9	21	344	232	30	17	
9	232	340	5	14	11	341	250	73	16	
7	357	325	2	7	25	353	161	40	24	
12	255	139	1	5	16	194	114	20	31	
13	216	39	-	3	13	119	74	1	27	
21	177	19	1	2	4	49	30	-	26	

7 公 共 図 書 館

市 町 村 名	館 数	蔵 書 数	個人貸出 登録者数	個人貸出 冊 数	レファレ ンス件数	団 体 貸 出 登録数	自 動 車 図 書 館 ポイント数
		冊	人	冊			
令和4年度	78	18,244,117	2,904,840	35,595,201	603,681	2,706	129
5年度	78	18,132,822	2,783,511	34,414,660	773,627	3,867	129
6年度	78	18,074,921	2,660,624	33,975,080	778,140	2,380	126
神奈川県立	2	1,245,376	31,007	99,478	8,129	125	-
横浜市	18	4,083,709	715,273	11,363,646	239,291	133	30
川崎市	7	1,876,949	353,061	5,731,192	253,251	251	21
相模原市	3	1,449,059	135,766	2,063,400	24,942	103	-
横須賀市	4	772,352	75,604	1,311,862	20,626	9	-
平塚市	4	643,494	72,188	1,133,198	2,960	197	7
鎌倉市	5	569,498	68,704	1,181,645	77,039	25	-
藤沢市	4	1,247,106	160,091	2,792,780	51,712	157	-
小田原市	2	412,384	32,255	604,948	2,849	58	-
茅ヶ崎市	1	498,768	160,072	947,070	17,136	125	-
逗子市	1	235,033	39,784	383,098	4,761	45	-
三浦市	1	60,832	12,939	40,091	...	4	-
秦野市	1	511,918	61,850	486,648	8,591	23	-
厚木市	1	631,469	53,055	884,885	27,519	311	25
大和市	3	627,152	150,798	1,265,172	559	41	-
伊勢原市	1	308,994	30,076	484,303	9,616	32	-
海老名市	2	470,700	182,708	800,692	330	41	-
座間市	1	406,851	109,530	804,702	107	33	17

の 状 況

(各年度末日現在) 神奈川県図書館協会調

市 町 村 名	館数	蔵 書 数	個人貸出 登録者数	個人貸出 冊 数	レファレ ンス件数	団 体 貸 出 登録数	自 動 車 図 書 館 ポイント数
		冊	人	冊			
南 足 柄 市	1	235,574	11,235	120,577	1,075	19	-
綾 瀬 市	1	240,074	16,178	312,555	4,583	311	1
葉 山 町	1	164,219	29,048	179,232	8,161	35	-
寒 川 町	1	242,739	17,395	263,268	4,438	5	-
大 磯 町	1	238,129	27,826	142,656	1,836	52	-
二 宮 町	1	220,868	23,777	193,383	2,934	19	-
中 井 町	2	47,643	1,377	22,873	436	7	-
大 井 町	1	87,823	5,774	70,948	2,187	12	-
松 田 町	1	74,132	6,826	22,105	101	29	-
山 北 町	1	65,323	8,757	41,546	121	40	-
開 成 町	1	32,579	10,995	19,671	48	21	-
箱 根 町	1	85,863	5,374	11,464	-	29	22
真 鶴 町	1	55,394	4,871	21,053	-	32	-
湯 河 原 町	1	113,646	25,553	95,596	2,051	11	3
愛 川 町	1	72,883	18,404	66,722	62	26	-
清 川 村	1	46,388	2,473	12,621	689	19	-

8 文化財指定件数

1 国・県指定

(令和6年4月1日現在) 教育局文化遺産課調

種 別	国 宝	国 指 定	県 指 定
計	19	402	389
建 造 物	1	55	43
絵 画	6	46	43
彫 刻	1	76	78
工 芸	6	49	59
書 跡・典 籍・古 文 書	5	73	7
考 古 資 料	-	10	22
歴 史 資 料	-	8	2
無 形 文 化 財	-	3	-
有 形 民 俗 文 化 財	-	2	18
無 形 民 俗 文 化 財	-	7	29
史 跡	-	60	24
史 跡・名 勝	-	2	1
史 跡・天 然 記 念 物	-	1	-
名 勝	-	4	1
天 然 記 念 物	-	6	61
名 勝・天 然 記 念 物	-	-	1

(注) 1 天然記念物指定件数には動物の種指定を含まない。

2 国宝は、国指定の重要文化財のうち、特に価値の高いものを指し、外数。

3 上記のほか、国登録有形文化財(建造物)が168か所327件、国登録有形民俗文化財が1件、国登録記念物が9件ある。

2 市町村指定

(令和6年5月1日現在)

市町村別	件 数	市町村別	件 数	市町村別	件 数	市町村別	件 数
計	1,805	小 田 原 市	116	座 間 市	36	松 田 町	18
		茅ヶ崎市	31	南 足 柄 市	37	山 北 町	17
横 浜 市	174	逗 子 市	22	綾 瀬 市	17	開 成 町	2
川 崎 市	117	三 浦 市	26	葉 山 町	65	箱 根 町	36
相 模 原 市	67	秦 野 市	37	寒 川 町	22	真 鶴 町	112
横 須 賀 市	97	厚 木 市	58	大 磯 町	32	湯 河 原 町	26
平 塚 市	48	大 和 市	32	二 宮 町	12	愛 川 町	23
鎌 倉 市	329	伊 勢 原 市	40	中 井 町	22	清 川 村	4
藤 沢 市	90	海 老 名 市	22	大 井 町	18		

9 新聞発行部数

(各年10月現在) (一社) 日本新聞協会「日刊紙の都道府県別発行部数と普及度」より作成

年 別	発 行 部 数			
	合 計	朝夕セット	朝刊単独	夕刊単独
令 和 4 年	1,945,590	630,549	1,299,043	15,998
5 年	1,797,891	552,703	1,232,672	12,516
6 年	1,667,065	473,478	1,184,027	9,560

25

国際化

国
際
化

概 況

本県の国際化の状況をみると、県内の外国人数は、令和7年1月現在では、28万4889人であり、県民の約32人に1人が外国籍県民となっている。

国・地域別にみると、179の国・地域のうち、中国7万9248人（構成比27.8%）、ベトナム3万9479人（同13.9%）及び韓国2万6847人（同9.4%）で約半数を占めている。次いで、フィリピン2万6673人（同9.4%）、ネパール1万5544人（同5.5%）の順となっている。

法務省の在留外国人統計（令和6年12月末現在）によると、本県の特徴として、インドシナ難民定住促進センターがあったこともあり、ベトナム、ラオス及びカンボジアのインドシナ3国の外国人数（合計4万4636人）が全国で5番目に多く、特に、ラオス及びカンボジアは全国で一番多いことがあげられる。

また、全国の在留外国人数376万8977人に占める本県の割合は7.8%で、東京、大阪、愛知に次ぎ全国で4番目となっている。

（国際課）

1 外国人数

単位 人

(各年1月1日現在調査) 国際課調

市町村別	計	中国	ベトナム	韓国	フィリピン	ネパール	インドネシア	ブラジル	その他
令和5年	239,301	70,390	29,203	26,733	24,358	9,564	5,575	8,606	64,872
6年	260,163	74,592	34,186	26,770	25,574	11,928	8,215	8,803	70,095
7年	284,889	79,248	39,479	26,847	26,673	15,544	10,548	9,046	77,504
横浜市	126,744	45,211	13,385	12,459	9,487	8,585	3,854	2,790	30,973
川崎市	55,850	17,573	6,692	7,279	5,580	2,972	1,623	894	13,237
相模原市	20,515	4,639	4,008	1,621	2,332	830	987	371	5,727
横須賀市	7,505	798	975	696	1,832	360	486	269	2,089
平塚市	6,350	1,013	1,067	397	946	167	257	679	1,824
鎌倉市	1,938	337	107	293	94	35	84	35	953
藤沢市	8,489	1,529	1,171	802	517	183	477	546	3,264
小田原市	3,713	430	722	304	715	406	262	104	770
茅ヶ崎市	2,595	469	319	327	245	93	128	109	905
逗子市	648	56	33	112	62	21	9	2	353
三浦市	550	30	133	28	52	7	142	7	151
秦野市	4,839	956	832	245	285	283	253	468	1,517
厚木市	10,234	1,531	2,644	416	867	224	362	469	3,721
大和市	8,716	1,685	1,779	699	997	425	291	301	2,539
伊勢原市	3,471	506	1,117	138	368	90	239	280	733
海老名市	3,765	677	595	262	275	156	151	188	1,461
座間市	4,140	691	724	269	617	84	133	135	1,487
南足柄市	666	168	109	34	72	31	41	104	107
綾瀬市	5,203	303	1,455	137	213	25	185	615	2,270
葉山町	316	13	9	44	19	3	6	2	220
寒川町	1,300	79	370	51	113	31	128	113	415
大磯町	247	36	25	18	33	1	13	10	111
二宮町	325	38	33	17	33	27	48	20	109
中井町	447	18	117	6	226	-	4	21	55
大井町	195	57	49	13	20	6	13	7	30
松田町	166	21	42	6	32	13	11	9	32
山北町	137	27	51	8	15	2	1	2	31
開成町	191	40	49	18	18	6	11	24	25
箱根町	1,219	94	195	53	66	341	123	4	343
真鶴町	80	29	-	9	10	4	2	2	24
湯河原町	605	76	135	56	62	90	7	6	173
愛川町	3,636	116	514	30	460	43	193	459	1,821
清川村	94	2	23	-	10	-	24	1	34

(注) 平成28年度より韓国・朝鮮は分離して集計。

2 海外渡航状況

単位 人

法務省「出入国管理統計年報」より作成

年 齢	総 数	男	女	年 齢	総 数	男	女
令和4年	275,340	167,985	107,355				
5年	973,342	516,739	456,603				
6年	1,292,124	664,961	627,163				
				35～39歳	84,134	46,961	37,173
0～4歳	17,015	8,589	8,426	40～44歳	95,093	58,227	36,866
5～9歳	24,958	12,567	12,391	45～49歳	111,788	69,485	42,303
10～14歳	28,456	13,857	14,599	50～54歳	129,919	77,352	52,567
15～19歳	53,361	21,478	31,883	55～59歳	122,024	73,195	48,829
20～24歳	138,079	47,915	90,164	60～64歳	91,150	53,496	37,654
25～29歳	155,212	58,605	96,607	65～69歳	56,767	31,758	25,009
30～34歳	109,452	51,750	57,702	70歳以上	74,716	39,726	34,990

3 旅券発行状況

1 性 別

単位 件

資料提供：パスポートセンター

年 度 別	総 数	男 女 別	
		男	女
令和4年度	195,164	93,680	101,484
5年度	371,329	169,052	202,277
6年度	351,744	162,114	189,630

(注) 外務省領事局旅券課調

2 年 齢 別

単位 件

資料提供：パスポートセンター

年 度 別	19歳以下	20～29	30～39	40～49	50～59	60～69	70～79	80歳以上
令和4年度	41,254	46,412	25,911	28,493	27,585	15,100	8,459	1,950
5年度	84,447	91,317	48,823	50,404	51,025	27,431	14,431	3,451
6年度	79,328	85,845	45,857	47,435	48,737	27,081	13,988	3,473

(注) 外務省領事局旅券課調

4 県内自治体の友好（姉妹）交流状況

（令和7年10月末現在）国際課調

自治体名	交流・提携先	国名等	提携等年月日
神奈川県	メリーランド州	アメリカ合衆国	1981. 4. 23
	遼寧省	中華人民共和国	1983. 5. 12
	バーデンビュルテンベルク州	ドイツ連邦共和国	1989. 11. 24
	京畿道	大韓民国	1990. 4. 24
	オデーサ州	ウクライナ	1986. 10. 14
	ペナン州	マレーシア	1991. 10. 3
	ヴェストラジョータランド県	スウェーデン王国	1993. 10. 21
横浜市	サンディエゴ市	アメリカ合衆国カリフォルニア州	1957. 10. 29
	リヨン市	フランス共和国 ローヌ・アルプ州 ローヌ県	1959. 4. 7
	ムンバイ市	インド共和国 マハーラーシュトラ州	1965. 6. 26
	バンクーバー市	カナダ ブリティッシュ・コロンビア州	1965. 7. 1
	オデーサ市	ウクライナ オデーサ州	1965. 7. 1
	マニラ市	フィリピン共和国 ルソン	1965. 7. 1
	上海市	中華人民共和国	1973. 11. 30
	コンスタンツァ市	ルーマニア コンスタンツァ県	1977. 10. 12
川崎市	リエカ市	クロアチア共和国	1977. 6. 23
	ボルチモア市	アメリカ合衆国 メリーランド州	1979. 6. 14
	瀋陽市	中華人民共和国 遼寧省	1981. 8. 18
	ウーロンゴン市	オーストラリア連邦 ニューサウスウェールズ州	1988. 5. 18
	シェフィールド市	英国 サウス・ヨークシャー州	1990. 7. 30
	ザルツブルク市	オーストリア共和国 ザルツブルク州	1992. 4. 17
	リュベック市	ドイツ連邦共和国 シュレーズヴィヒホルスタイン州	1992. 5. 12
	富川市	大韓民国 京畿道	1996. 10. 21

4 県内自治体の友好（姉妹）交流状況（つづき）

（令和7年10月末現在）国際課調

自治体名	交流・提携先	国名等	提携等年月日
相模原市	無錫市	中華人民共和國 江蘇省	1985.10.6
	トロント市	カナダ	1991.5.31
横須賀市	コーパスクリスティ市	アメリカ合衆国 テキサス州	1962.10.18
	ブレスト市	フランス共和国 ブルターニュ州フィニステール県	1970.11.26
	フリマントル市	オーストラリア連邦 オーストラリア州	1979.4.25
平塚市	メッドウェイ市	英国 ケンブリッジ	1998.8.26
	ローレンス市	アメリカ合衆国 カリフォルニア州	1990.9.21
鎌倉市	カウナス市	リトアニア共和国	2023.11.25
	ニース市	フランス共和国 プロヴァンス・アルプ・コート・ダジュール州 アルプ・マリタイム県	1966.11.9
藤沢市	敦煌市	中華人民共和國 甘肅省	1998.9.28
	マイアミビーチ市	アメリカ合衆国 フロリダ州	1959.3.5
	昆明市	中華人民共和國 雲南省	1981.11.5
小田原市	ウインザー市	カナダ	1987.12.2
	保寧市	大韓民国 忠清南道	2002.11.15
茅ヶ崎市	チュラピスタ市	アメリカ合衆国 カリフォルニア州	1981.11.8
三浦市	ホノルル市・郡	アメリカ合衆国 ハワイ州	2014.10.24
	ウォーナンブール市	オーストラリア連邦 ビクトリア州	1992.7.6
秦野市	ホノルル市	アメリカ合衆国 ハワイ州	2020.12.15
	パサデナ市	アメリカ合衆国 テキサス州	1964.9.29
厚木市	坡州市	大韓民国 京畿道	2005.10.20
	ニューブリテン市	アメリカ合衆国 メネン州	1983.5.31
	揚州市	中華人民共和國 江蘇省	1984.10.23

4 県内自治体の友好（姉妹）交流状況（つづき）

（令和7年10月末現在）国際課調

自治体名	交流・提携先	国名等	提携等年月日
厚木市	くんぽ 浦市	大韓民国 大京畿道	2005. 2. 5
大和市	くあん 光明市	大韓民国 大京畿道	2009. 11. 24
伊勢原市	ラミラダ市	アメリカ合衆国 カリフォルニア州	1981. 9. 21
座間市	スマーナ市	アメリカ合衆国 テネシ州	1991. 11. 1
南足柄市	ティルブルグ市	オランダ王国 北ブラバント州	1989. 6. 4
大磯町	デイトン市	アメリカ合衆国 オハイオ州	1968. 9. 19
	ラシン市	アメリカ合衆国 ウィスコンシン州	1982. 7. 1
箱根町	ジャスパー町	カナダ アルバータ州	1972. 7. 4
	タウポ町	ニュージーランド	1987. 10. 7
	サンモリッツ市	スイス連邦 グラウビュンデン州	2014. 11. 2
湯河原町	ちゆん 忠州市	大韓民国 ちゆん 忠清北道	1994. 11. 28
	ポートステイブンス市	オーストラリア連邦 ニューサウスウェールズ州	1998. 11. 13
	ティヴオリ市	イタリア共和国 ラツィオ州ローマ県	2016. 9. 16

区分	友好交流数	（うち友好提携数）
本県側	1県16市3町	1県16市3町
相手側	（20か国）7州（省等）50市町等	（18か国）4州（省）48市町等

*相模湾沿岸とゴールドコースト海岸との友好提携

神奈川県側	ゴールドコースト側	提携年月日
神奈川県 <以下13市町の賛同> 横須賀市、平塚市、鎌倉市、藤沢市、小田原市、 茅ヶ崎市、逗子市、三浦市、葉山町、大磯町、二宮町、 真鶴町、湯河原町	オーストラリア連邦 クイーンズランド州 ゴールドコースト市	1990. 8. 14

26

その他

都道府県統計

都 道 府 県 統 計

	面 積	人 口		世 帯 数	就 業 者 数	産 業 別 割 合		
	(注) 1	人	人口密度 (注) 2			第一次	第二次	第三次
	令 6. 10. 1	令 2. 10. 1	人/㎏	世帯	人	%	%	%
全 国	377,975.64	126,146,099	338.2	55,830,154	57,643,225	3.5	23.7	72.8
北海道	83,422.27	5,224,614	66.6	2,476,846	2,347,270	6.8	17.0	76.2
青森県	9,645.11	1,237,984	128.3	511,526	602,391	11.4	20.0	68.6
岩手県	15,275.05	1,210,534	79.2	492,436	605,093	9.7	24.8	65.5
宮城県	7,282.30	2,301,996	316.1	982,523	1,081,348	4.2	22.5	73.3
秋田県	11,637.52	959,502	82.4	385,187	463,894	8.8	24.0	67.2
山形県	9,323.15	1,068,027	114.6	398,015	540,922	8.8	28.7	62.6
福島県	13,784.39	1,833,152	133.0	742,911	872,045	6.3	29.7	64.0
茨城県	6,098.32	2,867,009	470.2	1,184,133	1,362,944	5.2	28.8	66.0
栃木県	6,408.09	1,933,146	301.7	796,923	926,595	5.4	31.3	63.4
群馬県	6,362.28	1,939,110	304.8	805,252	949,945	4.6	31.2	64.2
埼玉県	3,797.75	7,344,765	1,934.0	3,162,743	3,386,880	1.5	23.0	75.5
千葉県	5,156.48	6,284,480	1,218.5	2,773,840	2,862,135	2.5	19.1	78.4
東京都	2,199.94	14,047,594	6,402.6	7,227,180	5,962,306	0.4	15.2	84.4
神奈川県	2,416.55	9,237,337	3,823.2	4,223,706	4,153,054	0.8	20.2	79.0
新潟県	12,583.67	2,201,272	174.9	864,750	1,084,410	5.2	28.4	66.3
富山県	4,247.54	1,034,814	243.6	403,989	528,961	3.0	33.3	63.7
石川県	4,186.20	1,132,526	270.5	469,910	560,133	2.7	28.0	69.3
福井県	4,190.57	766,863	183.0	291,662	395,765	3.3	31.6	65.1
山梨県	4,465.27	809,974	181.4	338,853	398,578	6.7	28.0	65.2
長野県	13,561.56	2,048,011	151.0	832,097	1,034,281	8.5	28.8	62.7
岐阜県	10,621.29	1,978,742	186.3	780,730	972,728	2.9	32.6	64.5
静岡県	7,777.01	3,633,202	467.2	1,483,472	1,817,048	3.5	32.7	63.8
愛知県	5,173.21	7,542,415	1,458.0	3,238,301	3,605,438	2.0	32.4	65.6
三重県	5,774.48	1,770,254	306.6	742,598	845,768	3.2	31.8	64.9
滋賀県	4,017.38	1,413,610	351.9	571,374	666,602	2.5	32.9	64.6
京都府	4,612.21	2,578,087	559.0	1,190,527	1,086,427	2.0	22.5	75.5
大阪府	1,905.34	8,837,685	4,638.4	4,135,879	3,635,394	0.5	22.6	76.9
兵庫県	8,400.82	5,465,002	650.5	2,402,484	2,377,454	1.9	25.0	73.1
奈良県	3,690.94	1,324,473	358.8	544,981	573,513	2.4	22.1	75.5
和歌山県	4,724.66	922,584	195.3	394,483	428,780	8.4	22.2	69.4
鳥取県	3,507.03	553,407	157.8	219,742	269,353	7.9	21.7	70.4
島根県	6,707.78	671,126	100.1	269,892	332,592	6.6	23.5	69.9
岡山県	7,114.44	1,888,432	265.4	801,409	867,759	4.2	27.0	68.7
広島県	8,478.16	2,799,702	330.2	1,243,527	1,318,328	2.8	26.1	71.2
山口県	6,113.00	1,342,059	219.6	598,824	620,702	4.1	26.2	69.6
徳島県	4,147.00	719,559	173.5	308,210	328,286	7.7	23.3	69.0
香川県	1,876.86	950,244	506.3	406,985	443,196	4.8	25.1	70.1
愛媛県	5,675.89	1,334,841	235.2	601,402	601,302	7.0	23.9	69.1
高知県	7,102.28	691,527	97.3	315,272	308,565	10.5	17.0	72.5
福岡県	4,987.66	5,135,214	1,029.8	2,323,325	2,253,134	2.5	20.0	77.5
佐賀県	2,440.64	811,442	332.5	312,680	400,264	7.6	24.0	68.4
長崎県	4,131.20	1,312,317	317.7	558,230	617,707	6.8	19.3	73.9
熊本県	7,409.19	1,738,301	234.6	719,154	819,259	8.9	21.2	69.9
大分県	6,340.70	1,123,852	177.2	489,249	520,322	6.3	23.1	70.7
宮崎県	7,734.16	1,069,576	138.3	470,055	498,592	10.1	20.8	69.2
鹿児島県	9,186.20	1,588,256	172.9	728,179	738,343	8.5	19.1	72.4
沖縄県	2,282.11	1,467,480	642.9	614,708	577,419	4.2	14.3	81.5
資 料	国土地理院「全国 都道府県市区町村 別面積調」		総務省統計局「国勢調査」					

(注) 1 都道府県にまたがり境界未定となっている市区町村があるため、各都道府県の面積計は合計に一致しない。
また、境界未定地域を含む都道府県については、参考値(便宜上の概算数値)として「*」印を付して記載した。
2 「全国」「北海道」及び「島根県」の人口密度は、調査の対象から除外された次の面積を除いて算出した。
「北海道」…歯舞群島、色丹島、国後島、択捉島 「島根県」…竹島

都 道 府

	労働（5人以上の事業所）		事業所（民営）		総農家数	製造業（従業者4人以上の事業所）	
	現金給与総額	総実労働時間数	事業所数	従業者数		事業所数	製造品出荷額等
	令和6年平均		令和3.6.1			令和2.2.1	令和3.6.1
	円	時間	事業所	人	戸	事業所	百万円
全 国	347,994	136.9	5,156,063	57,949,915	1,747,079	176,858	302,003,273
北海道	305,697	138.3	216,124	2,165,390	37,594	5,072	5,587,227
青森県	279,433	147.1	55,113	498,418	36,465	1,272	1,676,471
岩手県	304,582	144.1	54,598	518,167	52,688	1,866	2,494,299
宮城県	328,582	141.2	95,305	1,031,186	41,509	2,593	4,357,999
秋田県	291,307	143.2	44,883	398,671	37,116	1,535	1,307,827
山形県	307,512	146.7	52,141	465,796	39,628	2,277	2,832,284
福島県	304,850	142.8	81,677	802,365	62,673	3,279	4,766,985
茨城県	329,232	139.9	108,602	1,237,104	71,761	4,813	12,177,310
栃木県	329,154	139.4	80,062	870,819	46,202	3,903	8,235,252
群馬県	328,222	141.4	85,003	895,790	42,275	4,530	7,888,919
埼玉県	314,093	131.1	230,278	2,602,009	46,463	10,102	12,862,957
千葉県	315,966	130.5	182,689	2,151,386	50,826	4,748	11,926,431
東京都	448,243	139.6	628,239	9,592,059	9,567	9,738	7,080,474
神奈川県	350,679	129.8	285,325	3,525,744	21,290	7,202	15,835,278
新潟県	307,179	141.4	103,861	1,004,621	62,556	4,822	4,753,251
富山県	326,152	142.9	48,987	508,283	17,314	2,569	3,651,778
石川県	314,324	137.3	56,437	543,315	15,874	2,512	2,626,806
福井県	307,220	138.7	39,859	373,974	16,058	2,013	2,143,081
福山県	306,144	134.8	40,814	366,260	27,986	1,676	2,530,220
長野県	316,956	139.4	99,571	929,898	89,786	4,825	6,043,116
岐阜県	309,422	136.2	92,210	884,667	48,936	5,298	5,614,933
静岡県	332,169	141.6	161,789	1,730,955	50,736	8,602	16,451,286
愛知県	361,991	135.4	299,232	3,818,542	61,055	14,593	43,987,965
三重県	328,054	136.8	72,261	798,103	33,530	3,245	10,491,865
滋賀県	317,729	131.0	53,748	617,826	21,971	2,614	7,597,075
京都府	312,047	128.4	110,564	1,148,970	24,953	3,952	5,270,360
大阪府	360,940	135.2	384,332	4,528,208	20,813	14,412	16,975,793
兵庫県	316,221	129.8	203,113	2,221,469	67,124	7,106	15,249,899
奈良県	285,303	125.3	45,583	444,916	21,950	1,578	1,715,739
和歌山県	297,135	137.9	45,309	378,695	25,263	1,465	2,383,457
鳥取県	280,176	139.3	24,242	230,055	23,106	749	741,344
島根県	296,210	138.6	32,637	296,596	27,186	1,001	1,165,087
岡山県	319,245	142.6	78,646	838,870	50,735	3,234	7,060,138
広島県	331,573	138.1	122,155	1,303,624	45,335	4,812	8,869,857
山口県	308,319	136.5	56,452	574,259	27,338	1,725	5,616,940
徳島県	320,525	141.5	34,119	304,530	25,119	1,068	1,795,341
香川県	316,455	141.4	44,943	431,667	29,222	1,851	2,528,966
愛媛県	310,500	142.2	59,710	562,714	34,994	2,117	3,804,128
高知県	294,534	136.6	33,064	275,477	19,924	931	547,159
福岡県	317,701	136.3	210,530	2,309,989	41,351	5,094	8,951,854
佐賀県	284,779	142.8	35,815	360,756	18,645	1,250	2,028,346
長崎県	279,732	139.4	58,382	525,985	28,282	1,386	1,622,930
熊本県	298,691	141.0	72,744	716,508	47,879	1,866	2,819,547
大分県	294,046	138.7	50,589	475,034	31,954	1,404	3,846,291
宮崎県	280,858	139.0	48,940	446,103	30,940	1,300	1,636,752
鹿児島県	293,462	141.9	71,793	659,951	48,360	2,023	1,982,830
沖縄県	249,169	136.7	63,593	584,191	14,747	835	469,427
資 料	厚生労働省「毎月勤労統計調査」		総務省・経済産業省「令和3年経済センサス-活動調査」		農林水産省「2020年農林業センサス」	総務省・経済産業省「令和3年経済センサス-活動調査」	

県 統 計 (つづき)

卸売業、小売業		県民経済(注)1		消費者物価指数(総合)(注)2	家計(注)2	
事業所数	年間販売額	県内総生産	1人当たり県民所得		実収入	実支出
令和3.6.1		令和4年度		令和6年平均	令和6年平均(注)3	
事業所	百万円	百万円	千円	令和2年=100	円	円
1,022,230	522,645,775	595,788,788	3,448	108.5	636,155	438,723
43,085	17,131,282	20,889,250	2,891	109.9	584,830	404,657
12,646	3,028,176	4,439,055	2,704	109.9	560,492	373,080
12,183	3,216,004	4,797,050	2,709	110.0	633,756	446,588
21,159	10,978,811	9,614,668	2,871	110.6	651,796	447,227
10,119	2,123,409	3,629,335	2,769	110.7	512,512	376,830
11,600	2,373,680	4,340,427	2,994	109.7	681,686	452,245
17,337	4,423,769	7,864,963	2,899	108.4	634,591	440,158
22,812	6,489,387	14,585,606	3,481	108.3	696,093	453,623
16,614	5,166,655	9,596,238	3,435	107.9	709,131	467,718
16,937	5,390,591	9,762,017	3,467	108.0	607,637	463,605
41,865	16,642,337	24,665,567	3,138	107.5	764,566	530,457
34,821	13,011,515	21,414,302	3,163	107.7	749,974	526,833
104,413	176,190,281	120,219,929	6,037	107.9	794,180	536,769
48,048	20,968,938	35,159,372	3,180	108.3	691,153	474,297
22,670	6,320,956	9,042,891	2,934	107.4	652,599	458,548
10,801	2,909,955	4,927,629	3,347	109.1	700,638	478,034
11,737	3,697,831	4,717,260	2,977	108.6	673,845	432,939
8,369	1,941,283	3,494,304	3,095	107.0	674,320	433,452
8,095	1,697,448	3,715,030	3,362	107.8	586,011	441,645
19,707	5,395,740	8,918,152	3,108	110.2	616,400	438,991
18,964	4,307,215	8,225,187	3,192	108.5	656,205	427,842
33,451	10,746,298	18,271,075	3,478	107.8	667,048	450,454
57,458	39,419,914	43,083,104	3,819	108.8	672,365	459,166
15,090	3,525,137	8,490,601	3,227	107.8	621,233	410,082
10,516	2,603,751	7,005,956	3,292	107.3	665,240	453,698
21,506	7,887,511	11,107,553	3,129	108.6	672,922	432,081
71,308	53,644,294	43,124,192	3,257	108.3	581,632	384,352
39,709	14,059,526	23,462,649	3,150	107.7	545,755	401,677
9,292	1,786,416	3,920,990	2,757	109.7	738,466	506,972
10,111	1,968,238	3,996,073	3,375	106.2	566,371	388,558
5,372	1,224,842	1,912,211	2,491	108.5	599,242	458,542
7,129	1,357,602	2,752,746	3,031	108.1	599,366	411,682
16,361	5,196,175	7,344,951	2,553	107.6	607,130	425,190
25,564	11,199,823	12,476,116	3,275	108.4	631,633	418,984
12,911	3,060,420	6,306,247	3,068	109.1	640,310	427,328
7,308	1,453,008	3,265,795	3,170	108.1	664,763	424,528
9,851	3,251,485	3,972,232	3,005	107.9	634,000	441,101
13,072	3,810,727	5,138,119	2,764	108.0	496,472	333,731
7,929	1,397,277	2,407,441	2,703	108.3	626,634	430,638
45,724	21,440,701	20,187,168	2,813	108.2	563,374	407,266
8,213	1,763,893	3,148,889	2,892	108.4	603,857	430,602
13,641	2,691,621	4,653,614	2,570	108.6	592,785	433,510
16,059	4,157,893	6,565,053	2,857	108.2	616,671	465,254
10,967	2,348,202	4,900,706	2,871	106.9	560,177	413,133
10,804	2,664,264	3,766,949	2,453	108.9	507,829	376,009
16,553	3,814,311	6,048,596	2,722	107.1	566,066	411,438
12,349	2,767,184	4,461,530	2,249	110.4	493,632	354,059

総務省・経済産業省 「令和3年経済センサス-活動調査」	内閣府 「2022年度(令和4年度)県民経済計算」	総務省統計局 「消費者物価指数年報」「家計調査年報(家計収支編)」
--------------------------------	------------------------------	--------------------------------------

(注) 1 「県民経済」の全国の値は、各都道府県の合計値によるもので、国民経済計算年報の数値とは異なる。
 「1人当たり県民所得」算出に用いた人口は、「10月1日現在推計人口」(総務省統計局)による。
 2 都道府県庁所在地。
 3 1世帯当たり1ヶ月の平均収入と支出(二人以上の世帯のうち勤労者世帯)。

都 道 府 県 統 計 (つづき)

	住 宅		学 校 教 育(令和6年5月1日)(注)2						
	(令和5.10.1)		小 学 校		中 学 校		高 等 学 校		
	総数(注)1	持ち家率	学校数	児童数	学校数	生徒数	学校数	生徒数	大学等 進学率 (注)3
	戸	%	校	人	校	人	校	人	%
全 国	65,046,700	60.9	18,822	5,941,733	9,882	3,141,132	4,774	2,906,921	61.9
北海道	2,888,500	57.0	934	216,088	557	117,195	271	107,906	52.8
青森県	590,300	71.4	249	51,035	153	27,895	63	27,818	54.4
岩手県	579,400	70.3	268	51,546	148	28,418	78	28,253	49.9
宮城県	1,129,200	60.0	359	106,462	199	56,059	96	53,221	55.7
秋田県	440,600	77.1	173	35,116	103	20,128	50	20,094	49.4
山形県	455,400	75.0	222	45,607	95	25,252	59	25,656	51.0
福島県	862,900	68.3	378	81,716	206	43,064	96	41,636	51.0
茨城県	1,390,900	69.4	439	128,088	224	68,525	118	68,148	57.5
栃木県	971,000	69.1	332	88,903	156	48,120	75	46,242	57.0
群馬県	967,400	71.1	301	87,756	158	47,664	77	45,198	57.4
埼玉県	3,555,100	65.1	800	351,268	445	182,518	191	159,512	65.9
千葉県	3,191,100	64.7	758	295,699	386	153,809	181	136,704	64.8
東京都	8,201,400	44.7	1,320	620,624	799	313,944	429	302,479	74.2
神奈川県	4,765,000	58.7	880	433,328	471	221,631	227	191,460	69.4
新潟県	1,015,200	74.0	433	96,426	228	51,473	100	48,565	54.1
富山県	473,900	74.9	173	45,196	75	24,458	49	24,058	58.4
石川県	554,000	67.8	201	53,953	90	28,785	56	28,909	62.7
福井県	341,400	73.5	191	36,755	76	20,102	32	20,181	61.3
福山県	427,000	68.6	176	36,774	92	19,883	40	21,074	62.4
長野県	1,039,600	71.7	359	96,150	192	51,842	99	49,827	55.4
岐阜県	924,100	73.7	340	93,608	180	51,672	82	48,238	61.2
静岡県	1,774,100	67.4	483	170,820	287	94,466	136	88,029	58.2
愛知県	3,664,700	59.6	965	389,232	434	206,467	221	181,487	64.0
三重県	873,500	72.3	362	83,965	166	45,924	70	42,173	55.4
滋賀県	664,200	70.9	219	76,415	102	40,481	56	35,896	61.8
京都府	1,372,200	60.7	360	113,904	187	62,680	104	64,674	74.0
大阪府	4,928,600	54.5	981	404,004	513	214,779	249	197,660	68.9
兵庫県	2,798,000	64.4	731	264,806	374	139,347	205	123,608	68.6
奈良県	639,500	73.2	186	60,879	106	33,583	49	30,945	65.2
和歌山県	495,600	73.8	238	41,121	124	22,613	46	22,210	57.2
鳥取県	262,300	69.6	112	26,620	57	14,078	32	13,552	51.5
島根県	320,300	69.6	194	31,785	93	16,556	47	16,668	50.2
岡山県	955,400	65.6	371	92,600	161	48,951	87	47,574	56.9
広島県	1,465,500	61.9	457	138,467	260	74,356	126	66,610	65.7
山口県	726,400	67.0	293	60,232	160	32,769	75	29,593	48.6
徳島県	389,200	68.1	182	32,354	89	16,893	36	15,733	59.7
香川県	492,800	69.4	159	46,448	73	24,788	40	23,350	58.5
愛媛県	736,800	65.0	277	61,643	129	32,814	65	30,444	57.7
高知県	388,100	66.0	220	29,635	119	15,763	43	16,354	57.8
福岡県	2,703,300	52.7	715	271,649	355	140,570	163	124,336	58.8
佐賀県	367,900	67.9	160	42,038	90	22,959	44	22,130	48.4
長崎県	655,000	64.7	314	65,115	181	34,616	79	33,091	49.8
熊本県	851,100	62.9	327	92,831	169	48,663	73	43,397	50.4
大分県	603,300	62.3	260	53,456	126	28,716	54	28,615	52.1
宮崎県	556,800	65.7	231	56,065	132	30,326	51	28,954	48.1
鹿児島県	899,600	63.3	476	83,913	210	45,100	89	41,900	48.2
沖縄県	699,400	42.6	263	99,638	152	50,437	65	42,759	46.7
資 料	総務省統計局 「住宅・土地統計調査」		文部科学省「学校基本調査」						

(注) 1 「総数」には居住世帯のない住宅を含む。「持ち家率」は居住世帯のある住宅に対する持ち家の割合。
 2 学校数、児童・生徒数は、国立・公立・私立・分校・全日制・定時制・専攻科・別科の合計値。
 3 大学・短期大学の通信教育部への進学者を含む。

主たる統計調査の目的等一覧

分野	調査名	調査実施機関	調査の目的等	調査対象	調査周期	調査方法
人口	国勢調査	総務省	国内の人口などの実態を把握し、各種行政施策を立案するための基礎資料を得る。	全世界帯 (外国人を含む)	5年	全数
	神奈川県人口統計調査	神奈川県	県内の人口を明らかにし、各種行政施策及びその他の事務の処理に資する。	県内全市町村	毎月	全数
	神奈川県年齢別人口統計調査	神奈川県	毎年度1回、人口の年齢構成を明らかにし、各種行政施策の基礎資料とする。	県内全市町村	毎年	全数
労働	就業構造基本調査	総務省	国民の就業、不就業の状態を明らかにし、就業構造に関する基礎資料を得る。	国勢調査調査区のうち、総務大臣が指定する調査区にある世帯及び世帯員	5年	標本
	毎月勤労統計調査	厚生労働省	給与、労働時間、雇用に関する月々の変動を明らかにする。	常用労働者30人以上を雇用する事業所 約1,100事業所 常用労働者5人以上29人以下を雇用する事業所 約600事業所	(全国調査) (地方調査) 毎月	標本
			小規模事業所(常用労働者1~4人)の給与、労働時間、雇用を明らかにする。	常用労働者1人以上4人以下を雇用する事業所 約500事業所	(特別調査) 毎年	
産業	経済センサス-基礎調査 経済センサス-活動調査	総務省 経済産業省	経済センサスは、事業所及び企業の経済活動の状態を明らかにし、我が国における包括的な産業構造を明らかにするとともに、事業所・企業を対象とする各種統計調査の実施のための母集団情報を整備することを目的としており、事業所・企業の基本的構造を明らかにする「経済センサス-基礎調査」と事業所・企業の経済活動の状況を明らかにする「経済センサス-活動調査」の二つから成り立っている。	日本標準産業分類に掲げる産業に属する事業所のうち、農林漁業に属する個人経営の事業所、家事サービス業に属する事業所、外国公務に属する事業所を除く全ての事業所・企業	5年	全数
農林水産業	農林業センサス	農林水産省	農林業の生産構造、就業構造を明らかにするとともに、農山村の実態を総合的に把握し、農林行政の企画・立案・推進のための基礎資料を作成する。	農林業経営体 農山村地域・農業集落	5年	全数
	漁業センサス	農林水産省	漁業の生産構造、就業構造を明らかにするとともに、漁村、水産物流通・加工業等の漁業の実態を総合的に把握し、水産行政の企画・立案・推進のための基礎資料を作成する。	漁業経営体 漁業協同組合 魚市場、冷凍・冷蔵工場、水産加工場	5年	全数

主たる統計調査の目的等一覧（つづき）

分野	調査名	調査実施機関	調査の目的等	調査対象	調査周期	調査方法
家計・物価	家計調査	総務省	国民生活における家計収支の実態を把握し、国の経済施策・社会政策の立案のための基礎資料を提供する。	二人以上の世帯432世帯、単身世帯48世帯	毎月	標本
	小売物価統計調査	総務省	国民の消費生活上重要な支出の対象となる商品の小売価格、サービスの料金及び家賃を調査し、消費生活に関する経済施策の基礎資料である消費者物価指数などを算出する。	(価格調査) 物品小売業及びサービス業を営む約800事業所等 (家賃調査) 公営、民営住宅の不動産管理会社等約120事業所等	毎月	標本
建設・住宅	住宅・土地統計調査	総務省	住宅、土地の保有状況及び世帯の居住状況等の実態を調査し、その現状と推移を全国及び地域別に明らかにする。	国勢調査調査区のうち総務大臣が指定する調査区にある住戸・世帯	5年	標本
保健・衛生	学校保健統計調査	文部科学省	学校における幼児、児童及び生徒の発育及び健康の状態を明らかにする。	幼・幼保・小・中・義務教育・高等学校及び中等教育学校202校	毎年	標本
教育	学校基本調査	文部科学省	学校教育行政に必要な学校に関する基本的事項を明らかにする。	幼・幼保・小・中・義務教育・高等学校、中等教育学校、特別支援学校、専修学校、各種学校、大学、短期大学及び高等専門学校	毎年	全数
観光・文化・生活	社会生活基本調査	総務省	生活時間の配分、生活行動の状況、詳細行動分類による生活時間の状況について調査し、国民の社会生活の実態を明らかにする。	国勢調査調査区のうち、総務大臣が指定する調査区にある世帯及び世帯員	5年	標本

(注) 掲載の統計調査は、本書に収録している調査で、調査実施機関及び調査対象等は調査当時の内容です。

資料提供元連絡先（敬称略、順不同）

名 称	〒	所 在 地	電話番号
(1) 国・関係機関			
横浜地方法務局 総務課	231-8411	横浜市中区北仲通5-57 横浜第2合同庁舎	045-641-7461
横浜刑務所 庶務課	233-8501	横浜市港南区港南4-2-2	045-842-0161
関東森林管理局 企画調整課	371-8508	群馬県前橋市岩神町4-16-25	027-210-1151
横浜地方気象台 防災グループ	231-0862	横浜市中区山手町99	045-621-1999
国土交通省総合政策局 情報政策課 交通経済統計調査室	100-8918	東京都千代田区霞が関2-1-3	03-5253-8348
関東運輸局 海事振興部 港運課	231-8433	横浜市中区北仲通5-57 横浜第2合同庁舎	045-211-7215
同 海上安全環境部 監理課	同	同	045-211-7222
同 神奈川運輸支局 輸送担当	224-0053	横浜市中区都筑区池辺町3540	045-939-6800 (音声ガイダンス)
同 神奈川運輸支局 登録担当	同	同	050-5540-2035
横浜地方海難審判所	231-0003	横浜市中区北仲通5-57 横浜第2合同庁舎	045-201-7501
神奈川労働局 労働基準部 安全課	231-8434	横浜市中区北仲通5-57 横浜第2合同庁舎	045-211-7352
同 労働基準部 監督課	同	同	045-211-7351
同 職業安定部 職業安定課	231-0015	横浜市中区尾上町5-77-2 大和地所馬車道ビル3階	045-650-2800
南関東防衛局 労務管理官室	231-0003	横浜市中区北仲通5-57 横浜第2合同庁舎	045-211-7125
横浜地方裁判所 事務局 総務課	231-8502	横浜市中区日本大通9	045-201-9631
横浜家庭裁判所 総務課	231-8585	横浜市中区寿町1-2	045-345-3505
日本年金機構 横浜中年金事務所	220-0012	横浜市西区みなとみらい3-3-1 KDX横浜みなとみらいタワー6階	045-641-7501
全国健康保険協会 神奈川支部	220-8538	横浜市西区みなとみらい4-6-2 みなとみらいグランドセントラルタワー9階	045-270-8462
健康保険組合連合会 神奈川連合会	231-0015	横浜市中区尾上町4-47 リスト関内ビル6階	045-641-7370
日本銀行横浜支店 総務課	231-8710	横浜市中区日本大通20-1	045-661-8111
(2) 市町村			
横浜市交通局 高速鉄道本部 営業課	231-0005	横浜市中区本町6-50-10 横浜市役所19階	045-671-3175
(3) 民間会社、協会、団体			
N T T 東日本 (株) 神奈川事業部 企画総務部	231-0023	横浜市中区山下町199 NSビル2階	045-226-6123
日本郵便 (株) 南関東支社 経営管理本部 総務部 地域共創担当	210-8797	川崎市川崎区榎町1-2	044-280-9184

資 料 提 供 元

名 称	〒	所 在 地	電話番号
(3) 民間会社、協会、団体 (つづき)			
(公社) 神奈川県LPガス協会	231-0003	横浜市中区北仲通3-33 共済ビル別館	045-201-1400
東海旅客鉄道(株) 総合企画本部 経営管理部	450-6101	名古屋市中村区名駅1-1-4 JRセントラルタワーズ	050-3772-3910 (サービス相談室)
東急電鉄(株) 経営戦略部 総括課	150-8533	東京都渋谷区神泉町8-16 渋谷ファーストプレイス7階	03-5459-5222
横浜高速鉄道(株) 運輸部 運輸課	231-0861	横浜市中区元町1-11	045-664-1624
小田急電鉄(株) 交通企画部	243-0489	海老名市めぐみ町2-2 VINA GARDENS OFFICE 7階	046-236-2611
京浜急行電鉄(株) 鉄道本部 鉄道統括部 事業統括課	220-8625	横浜市区西高島1-2-8	045-225-9411
京王電鉄(株) 鉄道事業本部 計画管理部	206-8502	東京都多摩市関戸1-9-1	042-337-3209
相模鉄道(株) 営業部 駅務サービス課	220-0004	横浜市区西北幸2-9-14	045-319-2419
(株) 小田急箱根 鉄道部	250-0045	小田原市城山1-15-1	0465-32-6823
江ノ島電鉄(株) 鉄道部 運輸課	251-0035	藤沢市片瀬海岸1-8-16	0466-24-2713
伊豆箱根鉄道(株) 鉄道部 運輸課	411-8533	静岡県三島市大場300	055-977-1207
湘南モノレール(株) 運輸部 運輸課	248-0022	鎌倉市常盤18	0467-45-3185
(株) 横浜シーサイドライン 運輸部 業務課	236-0003	横浜市区金沢区幸浦2-1-1	045-787-7008
日本貨物鉄道(株) 関東支社営業部	141-0022	東京都品川区東五反田1-11-15 電波ビル5階	050-2017-4143
(一社) 横浜銀行協会 事務局	231-0005	横浜市中区本町3-28	045-201-9853
(一社) 生命保険協会 企画部 財務経理グループ	100-0005	東京都千代田区丸の内3-4-1 新国際ビル3階	03-3286-2678
(一社) 日本損害保険協会 関東支部	101-8335	東京都千代田区神田淡路町2-9(損保会館内)	03-3255-1450
神奈川県信用保証協会 業務統括部 事務管理課	231-0023	横浜市中区山下町209 帝蚕閣内ビル	045-681-7140
横浜市信用保証協会 総務部 企画情報課	231-8505	横浜市中区山下町22 SSKビル	045-662-6622
川崎市信用保証協会 総務企画部 総務企画課	210-0024	川崎市川崎区日進町1-66	044-211-0503
(福) 神奈川県共同募金会 業務課	221-0825	横浜市区神奈川区反町3-17-2 神奈川県社会福祉センター6階	045-312-6339
神奈川県図書館協会事務局	220-8585	横浜市区西区紅葉ヶ丘9-2 県立図書館企画協力課内	045-263-5909
(4) 県警察本部			
総務部 総務課 企画係 (各課分取りまとめ)	231-8403	横浜市中区海岸通2-4	045-211-1212

資 料 提 供 元

機 関 名	調 査 名 称
(7) その他関係統計の実施主体	
内閣府 経済社会総合研究所	国民経済計算年報
総務省 統計局	国勢調査結果
同	就業構造基本調査結果
同	家計調査年報
同	消費者物価指数年報
同	住宅・土地統計調査結果
同	社会生活基本調査結果
同	経済センサス-基礎調査結果
総務省統計局・経済産業省 大臣官房調査統計グループ	経済センサス-活動調査結果
法務省 出入国在留管理庁在留管理支援部	出入国管理統計年報
文部科学省 総合教育政策局	学校基本調査結果
同	学校保健統計調査結果
同	地方教育費調査報告書
厚生労働省 政策統括官付参事官付	雇用動向調査結果
同	賃金構造基本統計調査
同	毎月勤労統計調査結果
同 保険局	国民健康保険事業年報
農林水産省 大臣官房統計部	農林業センサス結果
同	漁業センサス海面漁業調査結果
経済産業省 大臣官房調査統計グループ	工業生産指数年報
国土交通省 総合政策局	建築着工統計調査
同	建設工事受注動態統計調査報告
同 水管理・国土保全局	海岸統計
同 国土地理院	全国都道府県市区町村別面積調
同 道路局	全国道路・街路交通情勢調査結果
環境省 自然環境局	自然公園等利用者数調
横浜税関	外国貿易年表
神奈川県立総合教育センター 体育指導センター	神奈川県児童生徒体力・運動能力調査結果
神奈川県後期高齢者医療広域連合	神奈川県後期高齢者医療事業報告書
県統計センター	神奈川県人口統計調査結果
同	神奈川県年齢別人口統計調査結果
同	神奈川県県民経済計算
同	神奈川県産業連関表・雇用表

《神奈川県民歌》

光あらたに

村瀬輝光 作詞
勝 承夫 補作
飯田信夫 作曲

ひかりあらたに
くもそめて ななつのしおじ まむかいに
くにのあしたの まどひーらく ああーかながわは
おおらかに きぼうのにじーの たつとーころ

- | | | |
|---------------|-----------------|----------------|
| 1. 光あらたに 雲染めて | 2. 風もかがやき 富士映えて | 3. 緑はてなく 野に燃えて |
| 七つの汐路 真向いに | ながめもはるか 湘南は | 実りの夢の わく朝は |
| 国のあしたの 窓ひらく | 永遠にこころの ふるさとよ | つづく海辺に 海の幸 |
| ああ神奈川は おおらかに | ああ神奈川は あたたかい | ああ神奈川は なつかしい |
| 希望の虹の 立つところ | 理想の友の 寄るところ | 平和の花の 咲くところ |

県勢要覧 2025

(令和7年度版)

—統計でみる神奈川のすがた—

令和8年3月

■ 監修・発行 神奈川県統計センター

■ 電子データ作成・編集 株式会社アトリエいわさき



神奈川県

神奈川県統計センター 統計管理課

〒221-0835 横浜市神奈川区鶴屋町2-24-2 かながわ県民センター5階 電話(045)312-1121(代表)