

# 1

## 総説

神奈川県的位置

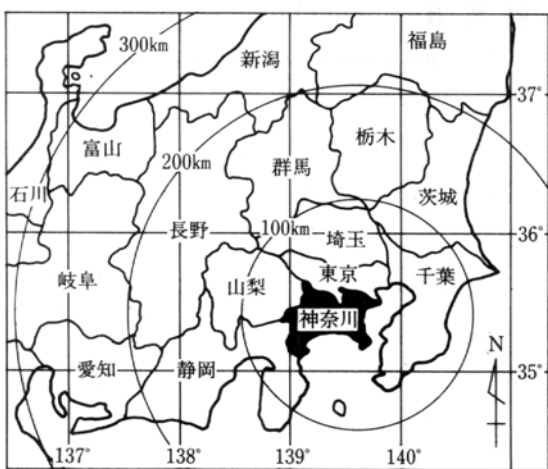

# 1 総 説

1	沿 革	3
2	行 政 区 画	6
3	市区町村の合併・境界変更等一覧	7
4	地 形 と 地 質	10
5	地 形 区 分 図	11
6	地 勢 図	12
7	港 湾 及 び 漁 港	14
8	海 岸 線 延 長	14
9	河 川	15

# 1 沿 革

地名の由来 「かながわ」の名は、鶴岡八幡宮所蔵の文永3年(1266)の文書に、「武蔵国稲目、神奈河両郷」の郷名として初めて現れ、カメ河、神名川、金河、狩野河、江戸時代の『江戸名所図会』には、上無川とも書かれ、武蔵国橋樹郡神奈河(現在の横浜市神奈川区)の地域をいい、古代から陸上・海上交通の要衝として知られていた。

この地が県名になったのは、安政元年(1854)に江戸幕府がペリー提督と「神奈川条約」(日米和親条約)を結び、同5年(1858)日米修好通商条約を結び、翌年6月には横浜港開港にあたり「神奈川奉行所」を設置したことに起因している。その後明治維新政府が、慶応4年(1868)4月に、その行政権を引き継いで神奈川裁判所と改称し、明治元年(1868)9月に神奈川県となった。

原始・古代 遠く数千年の昔、武相の山岳地帯や台地上にはうっそうとした森林が茂り、富士山は盛んな噴煙を上げていた。相模川や酒匂川に沿って、相模湾が深く丹沢山塊まで湾入し、東京湾も川越・松戸あたりまで入っていた。洪積世の後期になると人々が住むようになり、無土器文化時代の遺跡(横浜市都筑区折本、都田等)や縄文式文化時代の遺跡(横須賀市夏島、横浜市神奈川区三ツ沢等)にみられるように、少しずつ広がっていった。

やがて南関東も農耕を基礎とした弥生式文化時代に入るが、農耕具が石器から鉄器に変わると集落も増えた。4世紀の後期には古墳が作られ(川崎市幸区白山古墳、横浜市港北区観音松古墳等)、豪族たちは中央の大和政権と結ぶことによって勢力を伸ばした。

次いで国郡が制定され、相模は酒匂川流域一帯の師長(しなが)国と、相模川流域の相武(さがむ)国になった。更に大化改新(645)以後は足柄以東の8郡を合併して1国とし、国府・国分寺(海老名市)を設けて国府には国司を任命した。

鎌倉時代 8世紀のなかば、都は奈良から京都へ移り貴族政治は全盛を迎えたが、その没落を早めたのは地方武士の台頭であった。平将門の乱や平忠常の乱が起き、10世紀ごろには平氏の勢力は強大を極めた。源氏も源頼義が平忠常の乱を鎮圧して初めて関東に進出したが、源義朝が平清盛に滅ぼされてから再び平氏の勢力が関東を支配し、相武の武士は源平両氏の勢力に左右された。

源氏の再興を図った頼朝は、関東の武士に呼びかけて治承4年(1180)鎌倉に入った。そして平氏を滅ぼしたのち、建久3年(1192)鎌倉幕府を開いた。幕府は内乱を鎮圧し、さらに荘園への勢力を拡大するため守護・地頭の制度を確立し、武家政治を固めた。この幕府を支えた地方武士に熊谷氏・渋谷氏・都築氏・曾我氏・海老名氏・波多野氏・大森氏等があり、その名は今日も地名として残っている。

頼朝の死後、頼家が跡を継いだだが、実権は母北条政子とその父時政に奪われ、政子は時政・義時父子や三浦義澄ら側近による合議制で政権にあたった。しかし、各地で農民や御家人らの不満が絶えず、元弘元年(1331)後醍醐天皇は、この情勢を倒幕の好機とみて楠木正成に挙兵させた。足利尊氏や新田義貞らはこぞってこれに加わり、元弘3年(1333)鎌倉幕府は滅びた。

室町・戦国時代 勢力をのばした足利尊氏は、鎌倉にくだって朝廷に反抗し、弟直義は朝廷側に入った新田義貞討伐を名目に諸国の兵を集めた。再び入京した尊氏は延元3年(南朝)暦応元年(北朝)(1338)征夷大將軍となり、室町幕府を開いた。相州武士の波多野・曾我両氏は尊氏側について新田勢を関東から追い払い、尊氏の子足利基氏が関東公方となって鎌倉に入り関東を支配した。

その後鎌倉に強固な地位を築いた上杉氏は、山内・扇谷の二派に分かれて勢力を競った。15世紀の後半、扇谷上杉定正と山内上杉顕定が管領職を争っている時、駿河の内乱を鎮めて勢力を伸ばし東国進出の機会をねらっていた伊勢新九郎長氏(北条早雲)は、明応4年(1495)小田原城を奪い、関東制圧の足がかりをつくった。永正13年(1516)には三浦氏を滅ぼして、北

条氏の所領は伊豆一円から相州全域と武蔵国久良岐にまで及んだ。

永禄4年(1561)、越後の長尾景虎(上杉謙信)は小田原城下に迫ったが、決定的な勝利を得るには至らず越後へ帰った。北条氏政のとき下総・下野へ進出し、北条氏は早雲が相州へ乗り出して以来最大の版図をつくった。

天正10年(1582)天目山の戦いで武田氏は滅亡し、同17年豊臣秀吉は全国に北条討伐の軍令を下し、翌18年には相州へ兵を進め、小田原城周辺での激しい戦いの末北条氏を破った。

江戸時代 江戸時代に入って関八州は徳川家康の領有するところとなった。小田原には譜代大名の大久保氏が入り、他の地域は天領(幕府直轄領)または旗本領となった。

江戸への海上交通の要地である三崎や走水には番所が設けられ、享保5年(1720)には浦賀に奉行所が置かれた。藤沢・平塚・大磯など東海道筋の各宿場は繁栄した。藤沢宿は遊行寺の門前町として早くから発展し、江の島への入口としてにぎわった。

一方、矢倉沢や津久井の脇往還は荷物の輸送が中心となり、大山街道は阿夫利神社の信仰とともに栄えた。

秦野のたばこ・津久井の川和綿・半原の撚糸等県央の産業は大いに興り、厚木はこれらの物資の集散地となった。

宝永4年(1707)の富士山の爆発による降灰の被害は相模・武蔵等近隣諸国に及び、小田原藩領の村々は一時的に天領に振り替えられた。その後幕府代官伊奈半左衛門や襄笠之助・田中丘隅らによって酒匂川の治水かんがい工事が行われ、足柄平野の村々は息をふきかえした。この頃から新田開発が各地で進められ、流域の河川敷や扇状地・台地などにも開墾が進められた。

多摩川の河口では、海岸地帯の埋立てが名主池上太郎左衛門らの指導によってなされ、砂糖・塩・果樹栽培等の新しい産業が生まれた。

天保4~7年(1833~36)に起こった全国的な飢饉を小田原藩領も免れることはできなかった。そのために二宮尊徳が採用されて、尊徳仕法が領内に施された。

嘉永6年(1853)ペリーの来航により近代日本の幕は開かれた。安政元年(1854)3月、日米和親条約が、同5年には日米修好通商条約が結ばれ、世界に向けて第一歩を踏み出したのである。横浜村が開港場と定められ、戸数わずか101戸の寂しい寒村に各地から貿易商が移住を始め、外国人の居留地も設けられ、運上所(税関)が置かれた。

こうして生糸・茶・蚕種・海産物などを輸出し、毛織物・武器等を輸入する貿易が盛んに行われ、開港直後の横浜における貿易額は、全国の3分の2を占める盛況であった。

明治時代 明治に入ると、開港場横浜は、西洋新文化導入の窓口となった。電信創業明治2年(1869)、日刊紙「横浜毎日新聞」創刊同3年(1870)、洋式劇場「ゲーテ座」開場同3年(1870)、横浜~新橋間鉄道開業同5年(1872)、ガス燈点火同5年(1872)など、いずれも日本で最初のものである。これらの西洋文物は、いずれも俗に「横浜一番」といわれ、年とともに県内全域に広がっていった。

一方この時期、明治の草の根民主主義ともいえる自由民権運動が、豪農層の間に広く支持され県内各地で高まった。そのころの愛甲郡荻野村(現厚木市)は、三多摩とならんで県内の民権運動のメッカであり、天野政立・大矢正夫・難波惣平など多数の在地民権家を生み出した。

明治中期から大正にかけての県内の諸相をながめてみると、横浜は生糸の輸出、あるいは外国航路の豪華客船の寄港によってますます栄えた。フランスのソーロン港に似た立地条件にあった横須賀も、海軍工廠や鎮守府が置かれて以来軍都として繁栄した。また川崎は、大正2年(1913)から浅野総一郎等の経営する鶴見埋築会社によって始められた六郷川と鶴見川下流域の海岸578haの埋立てと、そこへの各種工場建設によって、工業都市として発展してきた。

一方、明治20年(1887)に東海道線が国府津まで延伸し、22年には横須賀線大船~横須賀間が開通し、鎌倉・逗子・葉山・鶴沼・大磯・小田原等が別荘地として脚光を浴びるようになってきた。

内陸部にも鉄道が敷かれ、明治41年（1908）には東神奈川～八王子を結ぶ横浜線が開通し、津久井・愛甲で生産する生糸・絹織物を横浜港へ輸送した。

大正時代 大正3年（1914）第1次世界大戦が起り、大戦による好景気は俗に成金と呼ばれる新しい企業家を生み出した。県下の内陸地方の製糸業と織物業にも、空前の活況をもたらした。

こうした輸出貿易の躍進は反面には物価高騰を呼び、京浜工業地帯の大工場で、賃上げ要求の労働争議が頻発した。これらの争議を通じて、県下の労働組合の組織化も急速に進んだ。大正9年5月1日、横浜仲仕同盟会が横浜でメーデーを挙行した。日本初のメーデーである。

大正12年（1923）9月1日、マグニチュード7.9の大地震が関東を襲った。相模湾北西部に震源をもったこの地震は県下全域を直撃した。そのうえ相模湾沿岸には津波が襲来し、県民の犠牲を拡大した。当時県内には、27万4,300世帯あったが、そのうち86%に当たる23万7,338世帯が何らかの被害を受けた。人命の犠牲は、死者・行方不明3万1,800人、被災者の総計は117万5,000人と伝えられている。

このように県全域に大きな被害をもたらした関東大震災は、京浜工業地帯の諸工場にも軒並み甚大な被害を及ぼし、経済界の打撃は大きく、本県歴史の一大転換期を画するものとなった。

昭和前期 昭和2年に小田急、5年に湘南電鉄（現京急）が営業を開始し、7年には東横線、8年には相鉄も全線開通し、県下の内陸部、京浜間、東京湾沿いの地域開発に鉄道は大きな役割を果たした。

昭和12年7月、日中戦争が本格的に拡大し、日本が“戦争の時代”へ突入すると、軍需品の増産のために、京浜工業地帯の工場が必要とする水と電気の確保が重要となり、13年に相模川のダム建設が県営事業として進められた。一方、このころから軍都化が進み、横須賀を含む三浦半島の要塞化とともに陸軍士官学校・造兵廠などが相模平野に建てられ、県内は戦時色一色に塗りつぶされた。

昭和16年12月8日には太平洋戦争が勃発、緒戦は優勢にみえた戦局も日増しに不利になるにたがって、決戦への覚悟が県民に強要されていった。20年8月15日、日本は「無条件降伏」という敗戦の日を迎えた。この間、都市部の横浜・川崎・平塚・小田原では、激しい空襲を受け多くの人命を失い、住宅・施設を破壊された。県民で直接戦闘に参加した青壮年男子は19万84人、うち戦死・戦病死者は5万98人であった。

昭和後期～現代 太平洋戦争は終結したが、本県にとっては占領軍の進駐が行われたところから、県政及び県民生活は他県とは異なった影響を受けることになった。特に横浜は市街地面積の27%、建物94万7,100㎡を占領軍によって接収された。横須賀市にはアメリカ極東海軍司令部が置かれ、旧軍港一帯を米海軍が使用することになり、海軍厚木飛行場は米軍基地となった。

こうして講和後の日米行政協定が締結された昭和27年段階でも、県下の接収面積は土地が3,736万901㎡、建物は213万4,900㎡に及び、沖縄県に次ぎ全国第2位であった。

昭和22年4月、戦後の地方自治制度の発足に伴い、明治以来77年間つづいた“官選知事”時代の幕が降りて、22年4月、初の“公選知事”として内山若太郎氏が就任した。歴代知事がほとんど内務官僚だったのに対し、内山知事は外交官出身で深刻な食糧難の克服、農施設の新設、県民の水資源の確保など、県の復興と民生の安定に功績を残し、42年4月退任した。

2人目の公選知事となった津田文吾氏は在任2期の間に、自然の尊重と人間性の回復を基調にした新総合計画を策定し、大企業の乱開発の規制、流入人口の抑制、公害防止など数々の事業に取り組んだ。

昭和50年4月に長洲一二氏が知事に就任し、県政の目標と方向を定めた長期総合計画「新神奈川計画」がスタートした。以来その後の社会経済状況に応じ二度にわたる改定を行い、さまざまな施策・事業に取り組んだ。平成3年には「第2次新神奈川改定実施計画」を策定し、計画の着実な実行の成果として、生命の星・地球博物館、総合防災センターなど各種施設が相次

いで完成した。

平成7年4月、岡崎洋氏が知事に就任。21世紀を展望し、「活力ある神奈川、心豊かなふるさと」の創造を目指し新しい政策課題や時代ニーズに対応するため、県政運営の総合的指針となる「かながわ新総合計画21」を策定。計画の着実な実行を図るとともに、行政システム改革に着手。県組織を再編し県財政の健全化を目指した。この間、平成8年には県民活動サポートセンターを設置、平成10年度には戦後2度目の国体が開催され、21世紀最初の年となる平成13年には、2001年「希望の年」記念事業を展開した。また平成15年4月保健・医療・福祉の総合的な人材育成の拠点として、保健福祉大学が開学した。

平成15年4月松沢成文氏が知事に就任し、これまでの取り組みを継承しつつ神奈川の持つ多彩な力を生かし、新しい課題にも果敢にチャレンジすることを基本に「神奈川力構想・プロジェクト51」を策定、さらに平成16年12月には地域の課題を積極的に受け止め、それぞれの地域の持つ個性や活力を生かした取組みを示す「神奈川力構想・地域計画」がスタートした。

(公文書館・統計課)

## 2 行政区画

本県は明治元年(1868)6月には、小田原藩(大久保氏、7万5千石)荻野山中藩(大久保氏、1万3千石)六浦藩(米倉氏、1万2千石)幕府代官江川太郎左衛門支配地と、他に他藩の飛地・旗本領と神奈川府(旧神奈川奉行支配地)に分かれていた。明治4年(1871)7月の廃藩置県の際には、小田原県・荻野山中県・蕪山県と、六浦県・神奈川県(元神奈川府)の5つに分かれていたが、同年11月に小田原県・荻野山中県・蕪山県の3県が足柄県となり、六浦県と神奈川県が新しく神奈川県と称し、神奈川・足柄の2県に大別された。その神奈川県(県庁は横浜)は、久良岐・都筑・橋樹・多摩郡の一部(のちの三多摩)・三浦・鎌倉・高座の7郡からなり、一方の足柄県(県庁は小田原)は、大住・洵綾・足柄上・足柄下・愛甲・津久井及び伊豆の4郡と伊豆七島からなっていた。足柄県は明治9年(1876)に旧相模国全部が神奈川県に編入され、伊豆の4郡は静岡県に統合され、その後明治26年(1893)に南・北・西多摩の3郡が東京府に移された。明治29年(1896)大住・洵綾の2郡を合わせて中郡と改称した。

県内市町村については、明治21年4月市制町村制が制定されるにいたり、横浜(明治22年4月)、横須賀(明治40年2月)、川崎(大正13年7月)、平塚(昭和7年4月)、鎌倉(昭和14年11月)、藤沢(昭和15年10月)、小田原(昭和15年12月)がそれぞれ市制を施行した。また昭和22年5月に地方自治法が施行され、茅ヶ崎(昭和22年10月)、逗子(昭和29年4月)、相模原(昭和29年11月)が市制を施行した。更に昭和28年10月に施行された町村合併促進法に基づき、市町村の新設及び編入合併が相次いで行われ、規模の適正化が進められた。昭和30年1月に三浦市(三浦郡の南下浦町、三崎町、初声村が合併)と秦野市(中郡の秦野町、南秦野町、東秦野村、北秦野村が合併)が、そして同年2月に入り厚木市(愛甲郡の厚木町、南毛利村、睦合村、小鮎村、玉川村が合併)が市制を施行した。更に昭和34年2月には大和市が市制を施行した。

その後昭和38年1月には中郡西秦野町が秦野市に、46年4月には足柄下郡橋町が小田原市に合併された。一方、3万市制の特例措置により46年3月に伊勢原町が市制を施行し、同年11月には高座郡の海老名町、座間町が、47年4月には足柄上郡の南足柄町が市制を施行した。また、53年11月に高座郡綾瀬町が市制を施行した。以上のような経過を経て、町村合併促進法施行以前、8市7郡35町71村であったものが、昭和53年11月に19市7郡17町1村となり、さらに、平成18年3月20日に津久井郡津久井町及び相模湖町が相模原市に編入合併されたため、19市7郡15町1村となった。

(市町村課)

### 3 市区町村の合併・境界変更等一覧

(平成18年3月31日現在)市町村課調

市区町村名	年月日	合併編入境界変更等の別	旧市町村名	市区町村名	年月日	合併編入境界変更等の別	旧市町村名
横浜市	明22.4.1 昭49.9.1	市制施行 境界変更	川崎市の一部 (注1)		25.12.18 29.7.15 29.12.1 (23.4.1)	同 同 同	桜井村 豊川村 上府中村、酒匂町、片浦村、国府津町(田島村)、下曾我村 曾我村大字上曾我、下大井、鬼柳、曾我大沢
鶴見区 神奈川区 西川区 中区 港南区 旭区 保土ヶ谷区 磯子区 金沢区 港北区 緑区 青葉区 都築区 戸塚区 栄区 泉区 瀬谷区	昭44.10.1 昭44.10.1 昭23.5.15 昭44.10.1 昭6.11.6 昭61.11.3 昭44.10.1 昭47.3.25	分割 分割 分割 分割 分割 分割 境界変更	南区 保土ヶ谷区 磯子区 港北区 緑区 戸塚区 大和市の一部 (注3) (注4) (注5)	茅ヶ崎市 逗子市 相模原市	昭46.4.1 昭22.10.1 昭30.4.5 昭43.11.1 昭25.7.1 昭29.4.15 昭47.5.1 昭50.2.15 昭29.11.20 昭31.3.31	同 市制施行 編入 境界変更 分立 市制施行 境界変更 同 市制施行 境界変更	橘町 小出村大字堤、下寺尾、行谷、芹沢 寒川町の一部 (注10) 横須賀市久木、小坪、山野根、新宿、逗子、桜山、池子、沼間 鎌倉市の一部 (注11) 葉山町の一部 (注12) 座間町の一部 (注13) 東京都町田市の一部 (注37) 大和市の一部 (注38) 東京都町田市の一部 (注42) 津久井町、相模湖町 南下浦町、三崎町、初声村 秦野町、南秦野町、東秦野村、北秦野村 大根村大字落幡、北矢名、南矢名、下大槻 西秦野町(相和村字栃窪、上秦野村) 松田町の一部 (注14)
川崎市	大13.7.1 昭49.9.1	市制施行 境界変更	横浜市の一部 (注6) (注7)		平11.12.1 同 平16.12.1	同 同 同	東京都町田市の一部 (注37) 大和市の一部 (注38) 東京都町田市の一部 (注42)
川崎区 幸区 中原区 高津区 宮前区 多摩区 麻生区 機賀町 平塚市	昭57.7.1 昭57.7.1 明40.2.15 昭7.4.1 昭29.7.15 昭31.9.30 (31.4.1) 昭32.10.1 (30.4.15)	分割 分割 市制施行 市制施行 編入 同 同	高津区 多摩区 旭村 大野町(豊田村)、城島村、金田村、土沢村、岡崎村の一部、神田村 金目村(大根村大字真田)	三浦市 秦野市 厚木市	平18.3.20 昭30.1.1 昭30.1.1 昭30.4.15 昭38.1.1 (26.6.20) (30.7.28) 昭47.2.1 昭30.2.1 昭30.7.8 昭31.9.30 昭44.12.1 昭46.9.1 昭31.9.1 昭34.2.1 昭44.5.1 昭46.3.25	編入 合体(市制施行) 合体(市制施行) 編入 同 境界変更 境界変更 編入 編入 編入 境界変更 同	津久井町、相模湖町 南下浦町、三崎町、初声村 秦野町、南秦野町、東秦野村、北秦野村 大根村大字落幡、北矢名、南矢名、下大槻 西秦野町(相和村字栃窪、上秦野村) 松田町の一部 (注14) 厚木町、南毛利村、睦合村、小鮎村、玉川村 相川村、依知村 狹野村 愛川町の一部 (注15) 愛川町の一部 (注16) 渋谷村 横浜市の一部 (注17) (注18) 同 藤沢市の一部 (注19)
鎌倉市	昭14.11.3 昭23.1.1 昭23.6.1 昭47.5.1	市制施行 編入 同 境界変更	深沢村 大船町 逗子市の一部 (注8)		昭30.7.8 昭31.9.30 昭44.12.1 昭46.9.1	編入 同 境界変更 境界変更	相川村、依知村 狹野村 愛川町の一部 (注15) 愛川町の一部 (注16)
藤沢市	昭15.10.1 昭30.4.5 昭46.3.25	市制施行 編入 境界変更	小出村大字遠藤、御所見村、渋谷町大字長後、高倉 横浜市の一部 (注9)	大和市	昭31.9.1 昭34.2.1 昭44.5.1 昭46.3.25	編入 市制施行 境界変更 同	渋谷村 横浜市の一部 (注17) (注18) 同 藤沢市の一部 (注19)
小田原市	昭15.12.20 昭23.4.1	市制施行 編入	下府中村		昭46.3.25	同	同 藤沢市の一部 (注19)

### 3 市区町村の合併・境界変更等一覧(つづき)

(平成18年3月31日現在)市町村課調

市区町村名	年月日	合体編入境界変更等の別	旧市町村名	市区町村名	年月日	合体編入境界変更等の別	旧市町村名
	47. 3. 25	同	横浜市の一部 (注20)		平10. 4. 1	境界変更	松田町の一部(注35)
	48.11. 1	同	同 (注21)	松田町	昭30. 4. 1	合体	松田町、寄村
	57. 2. 1	同	同 (注22)		30. 9. 1	境界変更	山北町の一部
	58. 2. 1	同	同 (注23)		47. 2. 1	"	秦野市の一部 (注31)
	60. 2. 1	同	東京都町田市の一部 (注24)	山北町	平10. 4. 1	境界変更	大井町の一部 (注36)
	61. 2. 1	同	横浜市の一部 (注25)		昭30. 2. 1	合体	三保村、清水村、共和村、山北町
	平11.12. 1	同	東京都町田市の一部 (注39)	開成町	30. 4. 1	編入	北足柄村大字平山
	同	同			30. 9. 1	境界変更	松田町の一部 (注32)
伊勢原市	昭29.12. 1	合体	伊勢原町、大山町、高部屋村、比々多村、成瀬村、大田村	箱根町	昭30. 2. 1	合体(町制施行)	酒田村、吉田島村
	31. 9. 30	編入	岡崎村大字大句、馬渡		平13. 1.10	境界変更	南足柄市の一部(注41)
海老名市	昭30. 7. 20	合体	海老名町、有馬村	真鶴町	(昭29. 1. 1)	合体	箱根町、元箱根村、芦之湯村
	46.11. 1	市制施行			昭31. 9. 30	同	湯本町、温泉村、宮城野村、仙石原村、箱根町
座間市	昭23. 9. 1	分立	綾瀬市の一部 相模原町元座間町の区域	湯河原町	昭31. 9. 30	合体	真鶴町、岩村
	31. 3. 31	境界変更	相模原市の一部 (注26)	愛川町	昭30. 4. 1	合体	福浦村、湯河原町、吉浜町
南足柄市	昭30. 4. 1	合体	南足柄町、岡本村、福沢村、北足柄村大字内山、矢倉沢		昭30. 1. 15	合体	愛川町、高峰村
	47. 4. 1	市制施行		清川村	31. 9. 30	編入	中津村
	平13. 1.10	境界変更	開成町の一部(注40)	城山町	44.12. 1	境界変更	厚木市の一部(注33)
綾瀬市	昭53.11. 1	市制施行		津久井町	46. 9. 1	同	
	57. 9. 1	境界変更	海老名市の一部 (注27)		昭31. 9. 30	合体	煤ヶ谷村、宮ヶ瀬村
葉山町	大14. 1. 1	町制施行	逗子市の一部(注28)	相模湖町	昭30. 4. 1	合体(町制施行)	川尻村、湘南村、三沢村大字中沢
寒川町	昭50. 2. 15	境界変更			昭30. 4. 1	合体(町制施行)	三沢村大字三井、中野町、串川村、鳥屋村、青野原村、青根村
	昭15.11. 1	町制施行		藤野町	平18.3. 20	編入	相模原市へ編入
	30. 7. 15	境界変更	大野町大字四之宮字川向、川向台、川端		昭30. 1. 1	合体(町制施行)	与瀬町、千木良村、内郷村、小原町
	43.11. 1	境界変更	茅ヶ崎市の一部 (注29)		45.12. 1	境界変更	藤野町の一部(注34)
大磯町	昭29.12. 1	合体	大磯町、国府町		平18.3. 20	編入	相模原市へ編入
二宮町	昭10.11. 3	町制施行			(昭29. 7. 15)	合体	吉野町、小淵村、沢井村(吉野町設置)
	41. 4. 1	境界変更	橘町の一部(注30)		昭30. 7. 20	同(町制施行)	吉野町、牧野村、日連村、名倉村、佐野川村
中井町	昭33.12. 1	町制施行			45.12. 1	境界変更	相模湖町の一部
大井町	昭31. 4. 1	合体(町制施行)	相和村、金田村、曾我村大字上大井、西大井				



### 3 市区町村の合併・境界変更等一覧(つづき)

(平成18年3月31日現在)市町村課調

- |                                     |  |
|-------------------------------------|--|
| (注1) 川崎市多摩区虹ヶ丘3丁目及び王<br>禅寺の一部       | (注22) 横浜市戸塚区上飯田町の一部  |
| (注2) 川崎市幸区南幸町3丁目の一部                 | (注23) 横浜市戸塚区上飯田町の一部  |
| (注3) 大和市深見の一部                       | (注24) 東京都町田市金森及び鶴間の一部  |
| (注4) 大和市上和田及び深見の一部                  | (注25) 横浜市瀬谷区目黒町及び五貫目町<br>の一部                                     |
| (注5) 大和市下鶴間及び深見の一部                  | (注26) 相模原市大字新戸字南の一部  |
| (注6) 横浜市緑区すすき野2丁目、3丁目<br>及びもみの木台の一部 | (注27) 海老名市国分字宮台の一部   |
| (注7) 横浜市港北区日吉町の一部                   | (注28) 逗子市桜山5丁目の一部  |
| (注8) 逗子市久木の一部                       | (注29) 茅ヶ崎市萩園の一部  |
| (注9) 横浜市戸塚区下飯田町及び上飯田<br>町の一部        | (注30) 橘町大字小竹字豆ヶ谷津の一部、<br>女唄橋の一部及び丹蔵ヶ谷津の<br>一部並びに大字中村原字奥ヶ入の<br>一部 |
| (注10) 寒川町大字下大曲及び田端の一部               | (注31) 秦野市菖蒲の一部   |
| (注11) 鎌倉市浄明寺及び大町7丁目の一<br>部          | (注32) 松田町大字寄の一部  |
| (注12) 葉山町長柄字松久保の一部                  | (注33) 厚木市下川入字一ノ域の一部及び<br>字二ノ域の一部                                 |
| (注13) 座間町大字座間字中河原上の一<br>部及び鷺島の一部    | (注34) 藤野町吉野字桜沢の一部  |
| (注14) 松田町大字寄字壱番及び弐番の一部              | (注35) 松田町大字松田惣領字下原の一部  |
| (注15) 愛川町中津字若宮の一部                   | (注36) 大井町大字金手の一部   |
| (注16) 愛川町中津字新戸境の一部及び<br>字蟹沢の一部      | (注37) 東京都町田市金森の一部  |
| (注17) 横浜市戸塚区瀬谷町の一部                  | (注38) 大和市下鶴間の一部  |
| (注18) 横浜市戸塚区下飯田町及び上飯田<br>町の一部       | (注39) 東京都町田市金森の一部  |
| (注19) 藤沢市高倉の一部                      | (注40) 開成町金井島の一部、岡野の一部<br>及び延沢の一部                                 |
| (注20) 横浜市瀬谷区瀬谷町の一部                  | (注41) 南足柄市班目の一部及び千津島<br>の一部                                      |
| (注21) 横浜市瀬谷区瀬谷町の一部                  | (注42) 東京都町田市森野1丁目、5丁目、<br>6丁目の一部、原町田1丁目の一<br>部及び金森の一部            |

#### 合併・境界変更等の状況

昭和22年5月3日(地方自治法施行)以降に行われたものについて施行年月日、合体、編入、境界変更等の別及び旧市町村名を収録した。

- 年月日欄の( )は、旧市町村名欄中の( )で表示された団体が、その直前に表示されている団体に編入された年月日、または合体等により新たに設置された年月日を表している。
- 市制施行又は町制施行に( )のあるものは、合併と同時にそれが行われたことを表している。
- 合併、境界変更等の区別は次のとおりである。
  - 合体 2以上の市町村を廃し、その区域をもって新たに市町村を置くことをいう。
  - 編入 市町村を廃し、その区域を他の市町村に編入することをいう。
  - 分立 市町村の一部を区域を分けて、その地域をもって新たに市町村を置くことをいう。
  - 境界変更 市町村の区域の一部を他の市町村に編入することで、市町村の法人格に変動がないものをいう。

## 4 地形と地質

### 1 地形

本県は関東平野の南西部に位置し、面積は約2,400平方キロメートルである。

本県の地形は(1)丹沢山地と箱根火山で特徴づけられる起伏の激しい山がちの西部地域、(2)多摩丘陵と三浦半島でとらえられる丘陵地性の東部地域、(3)相模川を中心として、その両岸に広がる平坦な段丘と低地とからなる中央地域の三地域に大きく分けることができる。

方位	地名	経緯度(日本測地系による)
最東端(E)	川崎市川崎区浮島町	東経 139度47分58秒
最西端(W)	足柄上郡山北町(三国山)	東経 138度55分08秒
最南端(S)	三浦市城ヶ島安房崎	北緯 35度07分32秒
最北端(N)	津久井郡藤野町(生藤山)	北緯 35度40分10秒

#### (1) 西部の山岳地域

北には本県で最も古い地層からできた小仏山地と、県内で一番高い蛭ヶ岳(1,673メートル)をはじめ1,300メートル前後の山々が連なる丹沢山地とがある。その前面に秦野盆地、大磯丘陵が続いている。南西には三重式火山で知られる箱根火山があり、酒匂川、狩川によってつくられた足柄平野がそのすそ野に広がっている。

#### (2) 東部の丘陵、台地の地域

北には海拔70～90メートルの多摩丘陵、海拔40～50メートルの下末吉台地があり、東京都に面して多摩川低地が続いている。南には多摩丘陵より古い丘陵地性の三浦半島があり、海岸線は屈曲に富み、いたるところにおぼれ谷(リアス式海岸)が発達している。

#### (3) 平坦な中央地域

本県の中央部を占めているこの地域は、北から海拔50～150メートルの相模原台地、扇状地性の愛甲台地と続き、相模低地、南は湘南砂丘地帯となって相模湾に臨んでいる。相模川の上流には典型的な河岸段丘(3段の段丘面)がみられる。

このように変化に富んだ地形は、決して短期間にできあがったものではなく、実に数千万年にわたるさまざまな変遷を経てつくりだされたものである。

### 2 地質

本県の地質は、地形にも現れているように、西部地域と東部地域とでは地層のできた時代、地質構造に大きな違いがある。

(1) 西部地域についてみると、約7,000万～3,000万年前(中生代末から新生代初め)にたい積したと考えられている小仏層群や相模湖層群が、陣馬山、相模湖、津久井湖にかけて露出している。両層群を構成する岩石は硬砂岩、粘板岩、千枚岩などからなり、県下でみられる最古の岩石である。

丹沢山地は、約2,000万～600万年前(新生代新第三紀の中頃から終り頃)にたい積した主に火山さいせつ物-緑色ぎょう灰岩-によってできた丹沢層群からなっている。その丹沢層群の下部に花こう岩質マグマが貫入して、丹沢は東西の方向に伸びたドームのように隆起した。隆起した丹沢は削剥され、現在その中心部の石英閃緑岩やトータル岩が地表にあらわれ、白い岩肌を呈している。この花こう岩質マグマに接した丹沢層群の一部は、変成作用を受けて、石英閃緑岩やトータル岩の北および東側にホルンフェルスが、南側に結晶片岩が生じている。

丹沢山地の周囲には、約600万～100万年前(新第三紀の終わりから第四紀はじめ)にたい積した地層が分布している。それは、桂川流域の西桂層群(主に砂岩、れき岩からなる)、中津山

地の愛川層群（主に火山さいせつ岩、れき岩、砂岩からなる）、足柄山地の足柄層群（主にれき岩、砂岩、泥岩からなる）などである。

大磯丘陵は、ほとんど約50万～10万年前（新生代第四紀中頃）の地層（主に砂、泥からなる）と関東ローム層からできているが、南東部には、約1,500万年前（新第三紀中頃）にたい積した高麗山層（砂岩、泥岩、玄武岩溶岩）約500万年前（新第三紀末）にたい積した大磯層（ぎょう灰質砂岩、泥岩）と鷹取山層（主にれき岩からなる）とが分布している。

湯河原火山、箱根火山は、約70万年前（第四紀中頃）以後に活動した火山で、基盤の湯ヶ島層群、早川ぎょう灰角れき岩、須雲川安山岩類、天照山玄武岩類の上に山体をつくったが、湯河原火山の山頂部は侵食されて、元の姿をとどめていない。

(2) 東部地域では、三浦半島の中央に約1,500万年前（新第三紀の中頃）にたい積した葉山層群（主に泥岩と砂岩からなる）が、北西 - 南東の方向に狭い帯状に分布している。葉山層群の北側には、約500万～100万年前（新第三紀末から第四紀）にたい積した地層である三浦層群から上総層群が北へ重なってゆき、横浜から多摩丘陵まで分布している。葉山層群の南側にも、三浦層群が分布している。多摩丘陵の一部、下末吉台地、三浦半島の宮田、大津付近の台地には、約30万年前以後（第四紀中頃）にたい積した地層が分布し、その上を厚く関東ローム層が覆っている。

(3) 相模川に沿った中央地域のうち、相模原台地、愛甲台地は、河岸段丘で関東ローム層に覆われている。相模低地は相模川に沿って厚木から南に広がった沖積低地で、酒匂川沿いに発達する足柄平野とともに、沖積層からなっている。沖積層はこのほかに、鶴見川、境川その他県下の河川の流域や多摩川低地を形成している。また湘南の海岸に沿って、砂丘たい積物が幾すじかみられる。

(生命の星・地球博物館)

## 5 地形区分図

(生命の星・地球博物館)

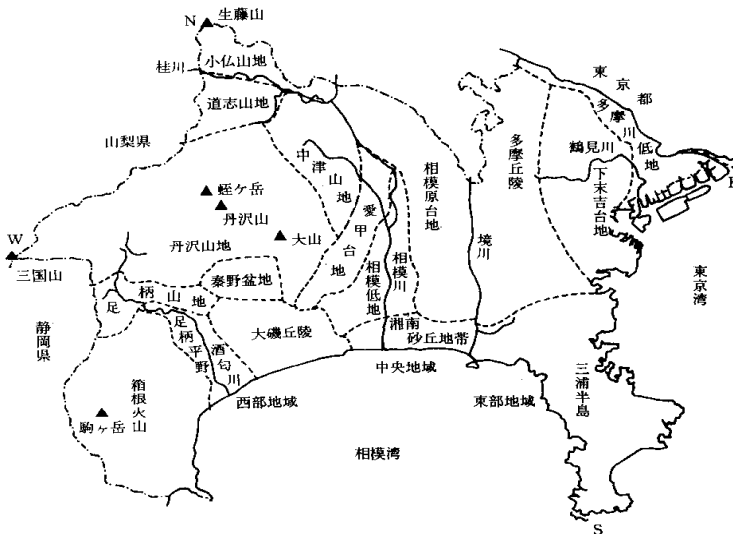

6 地

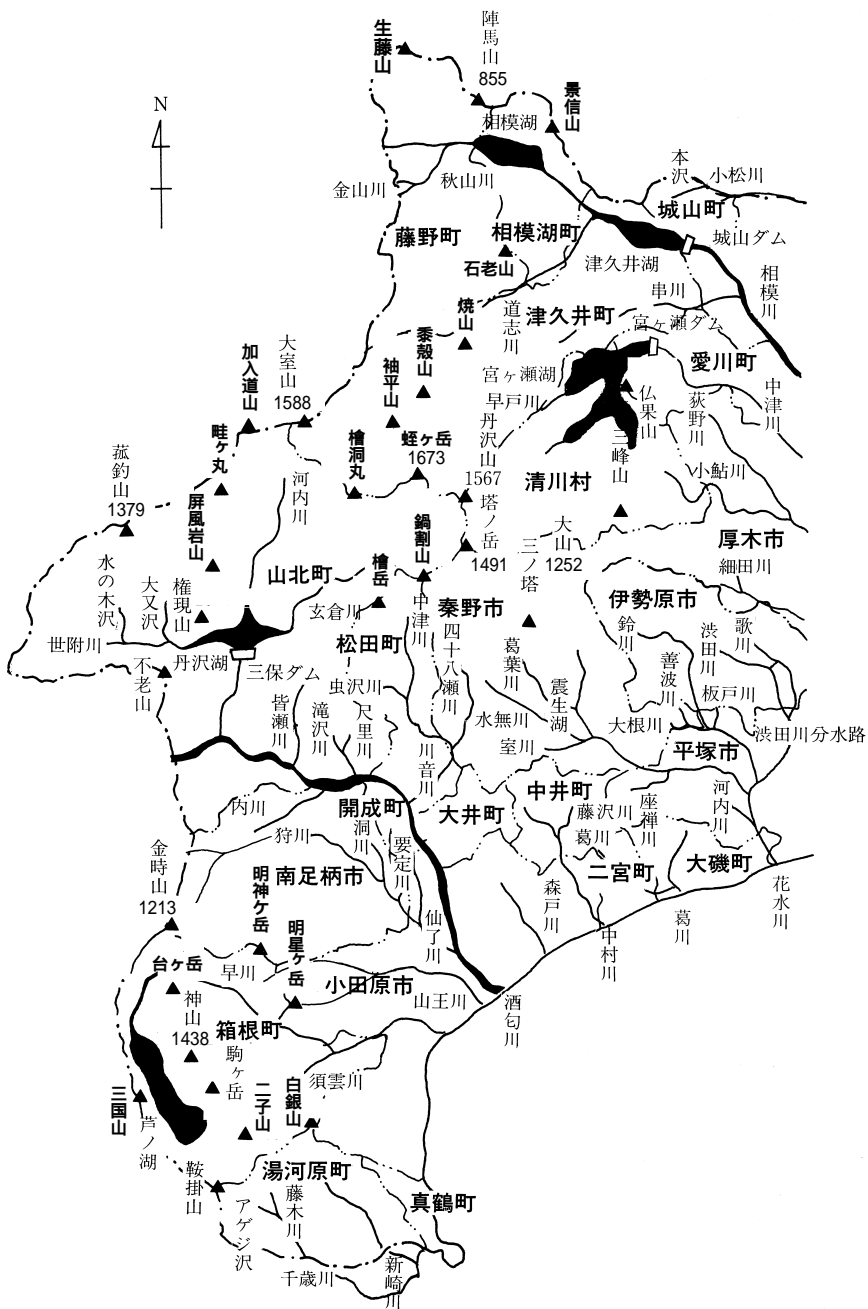

勢 地 図

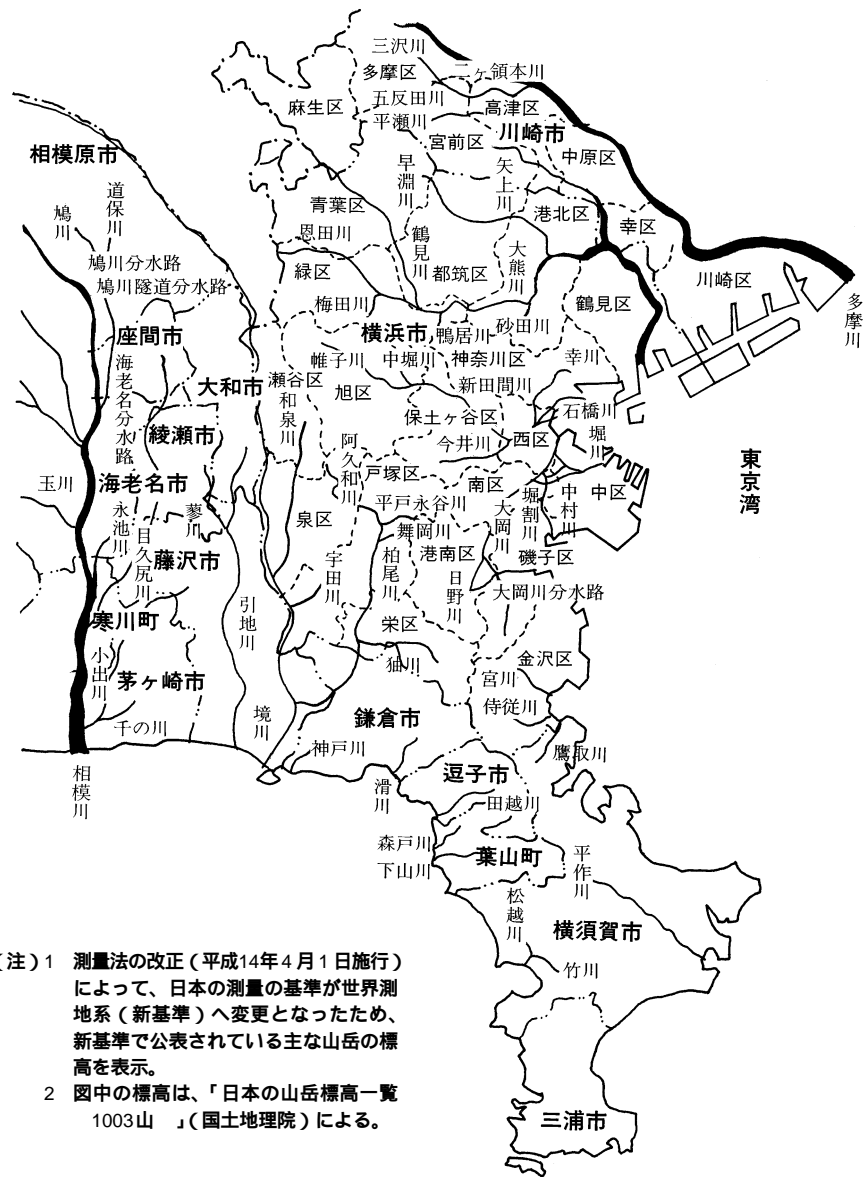

(注) 1 測量法の改正(平成14年4月1日施行)によって、日本の測量の基準が世界測地系(新基準)へ変更となったため、新基準で公表されている主な山岳の標高を表示。  
 2 図中の標高は、「日本の山岳標高一覧1003山」(国土地理院)による。

## 7 港湾及び漁港

(平成17年4月1日現在)水産課調

港名	種別	所在地	区別
横川	特定重要港湾	横浜市	貿易港
浜崎	同	川崎市	同
須賀	重要港湾	横須賀市	商港
真鶴	地方港湾	足柄下郡真鶴町	同
大磯	同	中郡大磯町	同
葉山	同	三浦郡葉山町	観光港
湘南	同	藤沢市	同
三浦	特定第三種漁港	三浦市	漁港
小田原	第三種漁港	小田原市	同
平塚	第二種漁港	平塚市	同
間口	同	三浦市南下浦町	同
長井	同	横須賀市長井	同
佐島	同	" 佐島	同
柴金	第一種漁港	横浜市金沢区柴町	同
沢	同	" " 平潟町	同
北下	同	横須賀市長沢・三浦市南下浦町	同
秋谷	同	横須賀市秋谷	同
久留	同	" 秋谷	同
金田	同	三浦市南下浦町	同
毘沙門	同	" "	同
初声	同	三浦市初声町	同
真名瀬	同	三浦郡葉山町一色	同
小坪	同	逗子市小坪	同
腰越	同	鎌倉市腰越	同
片瀬	同	藤沢市片瀬	同
茅ヶ崎	同	茅ヶ崎市茅ヶ崎	同
二宮	同	中郡二宮町山西	同
石橋	同	小田原市石橋	同
米神	同	" 米神	同
江之浦	同	" 江之浦	同
岩福	同	足柄下郡真鶴町岩	同
浦	同	" 湯河原町福浦・吉浜	同

(注) 特定第三種漁港……第三種漁港のうち水産業の振興上特に重要な漁港  
 第三種漁港……その利用範囲が全国的なもの  
 第二種漁港……その利用範囲が第一種漁港より広く第三種漁港に属しないもの  
 第一種漁港……その利用範囲が地元の漁業を主とするもの

## 8 海岸線延長

単位 m

(各年3月31日現在)資料提供：砂防海岸課

年 別	所		管		合 計
	国土交通省		農林水産省		
	河川局	港湾局	構造改善局	水産庁	
平成14年	108,169	258,446	-	63,552	430,167
15年	108,169	257,334	-	63,552	429,055
16年	108,169	256,897	-	63,552	428,618

(注) 国土交通省河川局「海岸統計」による。

# 9 河 川

## 1 一級河川

(平成17年3月31日現在)河川課調

水 系 名 (河 川 名)	県 下 総延長	一級河 川延長	流域面 積県内	水 系 名 (河 川 名)	県 下 総延長	一級河 川延長	流域面 積県内
	km	km	km <sup>2</sup>		km	km	km <sup>2</sup>
多 摩 川				相 模 川			
多 摩 川	28.360	28.360	68.22	相 模 川	55.600	55.600	672.97
平 瀬 川	9.400	8.000	27.05	小 出 川	12.680	11.250	34.74
平 瀬川支川	2.330	2.330	3.07	干 の 川	6.200	1.700	7.73
二ヶ領本川	7.100	5.900	14.60	目 久 尻 川	19.850	19.850	34.27
五 反 田 川	4.480	1.480	8.00	永 池 川	8.530	5.840	12.30
三 沢 川	2.400	2.400	3.48	玉 川	21.070	8.000	38.30
鶴 見 川				細 田 川	2.000	0.950	2.40
鶴 見 川	31.970	31.970	184.40	小 鮎 川	21.430	13.750	50.01
矢 上 川	13.590	6.830	36.40	荻 野 川	15.140	8.850	18.77
早 淵 川	11.440	9.770	27.80	中 津 川	32.825	30.200	143.42
山 鳥 川	4.180	4.180	8.00	早 戸 川	13.450	7.450	39.97
砂 田 川	3.470	1.470	3.48	川 弟 川	3.300	3.300	5.53
大 熊 川	3.600	2.840	12.70	鳩 川	16.100	14.250	54.21
鴨 居 川	0.430	0.100	1.50	鳩川分水路	0.230	0.230	-
恩 田 川	7.600	7.600	29.43	鳩川隧道分水路	0.260	0.260	-
梅 田 川	3.000	2.200	3.86	道 保 川	4.100	2.400	7.30
麻 生 川	3.400	1.700	8.16	串 川	15.160	12.100	26.75
真 光 寺 川	0.150	0.150	0.12	道 志 川	21.700	21.700	66.78
				秋 山 川	8.870	7.000	15.87
				金 山 川	0.500	0.500	0.06
				海老名分水路	0.320	0.320	-

## 2 二級河川

水 系 名 (河 川 名)	県 下 総延長	二級河 川延長	流域面 積県内	水 系 名 (河 川 名)	県 下 総延長	二級河 川延長	流域面 積県内
	km	km	km <sup>2</sup>		km	km	km <sup>2</sup>
帷 子 川				宮 川			
帷 子 川	19.340	17.340	57.90	宮 川	2.530	2.040	7.98
帷子川分水路	6.610	6.610	-	侍 従 川	3.060	2.620	5.27
石 崎 川	1.710	1.600	-	侍 従 川	3.060	2.620	5.27
新 田 間 川	2.200	2.200	-	鷹 取 川	2.000	0.570	2.30
幸 川	0.300	0.300	-	鷹 取 川	2.000	0.570	2.30
今 井 川	7.000	5.590	7.19	平 作 川	11.000	7.070	26.08
中 堀 川	5.900	0.850	4.30	平 作 川	11.000	7.070	26.08
大 岡 川				松 越 川			
大 岡 川	15.000	10.540	35.59	松 越 川	4.700	1.550	11.92
中 村 川	3.000	3.000	-	竹 川	3.900	1.940	6.73
堀 割 川	2.700	2.700	-	下 山 川	5.500	2.000	10.37
堀 川	0.900	0.900	-	下 山 川	5.500	2.000	10.37
日 野 川	2.870	1.900	-	森 戸 川	2.000	2.000	7.70
大岡川分水路	3.637	3.637	-	森 戸 川	2.000	2.000	7.70

9 河

川(つづき)

二級河川

(平成17年3月31日現在)河川課調

水系名 (河川名)	県下 総延長	二級河 川延長	流域面 積県内	水系名 (河川名)	県下 総延長	二級河 川延長	流域面 積県内
	km	km	km <sup>2</sup>		km	km	km <sup>2</sup>
田越川				中村川			
田越川	6.160	3.000	13.14	中村川	10.300	9.000	29.47
滑川				藤沢川	5.840	2.440	5.09
滑川	7.600	2.000	11.87	森戸川			
神戸川				森戸川	5.500	3.750	15.06
神戸川	3.000	1.300	2.50	酒匂川			
境川				酒匂川	27.190	27.190	382.00
境川	52.140	52.140	191.95	狩川	15.640	13.640	70.57
柏尾川	11.120	11.120	83.78	仙了川	8.400	5.670	4.85
平戸永谷川	7.860	4.900	15.20	要定川	7.200	5.850	5.75
狹川	9.000	7.180	13.88	洞川	6.000	4.500	6.44
阿久和川	7.500	5.510	14.00	川音川	3.985	3.300	53.25
名瀬川	3.435	2.210	3.03	四十八瀬川	10.800	7.850	16.72
宇田川	5.000	3.830	11.27	中津川	10.750	9.100	31.44
和泉川	11.000	9.510	11.46	虫沢川	2.240	1.580	5.94
小松川	1.215	1.210	1.82	尺里川	4.880	2.650	10.87
本沢	2.100	2.100	0.88	滝沢川	3.160	0.710	3.50
舞岡川	3.500	1.640	4.29	内川	10.000	7.550	11.70
引地川				皆瀬川	6.680	5.850	14.30
引地川	20.710	16.850	66.91	河内川	20.270	18.080	171.90
蓼川	7.320	5.100	18.22	玄倉川	15.500	11.500	43.30
金目川				世附川	13.430	7.800	62.00
金目川	21.000	19.500	177.25	大又沢	7.800	5.800	23.00
河内川	3.500	2.500	5.77	水の木沢	5.800	1.700	20.40
鈴川	15.690	14.720	89.12	山王川			
渋田川	14.250	11.250	48.68	山王川	9.500	4.050	27.19
歌川	6.150	5.500	9.91	早川			
板戸川	3.800	1.930	2.24	早川	20.650	20.650	80.59
大根川	5.220	4.230	15.20	芦ノ湖		(周囲長 21.100)	26.77
善波川	3.650	1.480	4.74	須雲川	8.730	3.970	22.54
座禅川	3.200	3.200	6.77	新崎川			
室川	7.600	5.000	24.42	新崎川	6.110	4.230	15.64
水無川	11.500	7.500	17.69	千歳川			
葛葉川	9.300	6.220	15.76	千歳川	8.950	3.200	18.31
渋田川分水路	0.320	0.320	-	藤木川	3.450	2.500	11.40
葛川				アゲジ沢	1.070	0.670	4.00
葛川	7.600	5.660	29.80				
不動川	5.000	4.230	14.10				

# 2

## 気象・地震



## 2 気 象 ・ 地 震

10	概 況	19
11	平 均 気 温	21
12	降 水 量	21
13	横浜地方気象台主要気象状況	21
14	横浜地方気象台月別降水量・日照時間変化図	22
15	平均気温・降水量分布図	23
16	月別累年順位更新表	24
17	平年値との比較	25
18	有感地震表	26

## 10 概 況

平成16年全般 1月は冬の気圧配置が現われ晴れる日が多くなり、気温の低い時期があったものの、2月の後半に入ると冬の気圧配置が弱まり、移動性高気圧に覆われ晴れて暖かい日が多くなった。3月から4月にかけては、天気は周期的に変化し、寒暖の変動が大きく強い寒気が入って、気温が平年を大きく下回った時期もあったが、寒気の南下は一時的で、移動性高気圧に覆われ晴れて暖かい日が多くなった。一方、5月に入ると前線が関東の南海上に停滞し、雨や曇りの日が多くなった。6月から8月は期間を通じて太平洋高気圧の勢力が日本付近で強く、オホーツク海高気圧もほとんど出現しなかったため、高気圧に覆われる日が多く、高温で少雨となった。関東甲信地方は6月6日頃に梅雨入りとなり、7月13日頃に梅雨明けとなったが、梅雨前線の活動は全般的に不活発であった。9月に入っても太平洋高気圧に覆われ晴れて高温傾向が続いたが、10月は本州の南海上に停滞した前線や、台風第22号及び第23号の影響で雨や曇りの日が多くなり、月降水量は多い方からの累年記録を更新した。11月は移動性高気圧に覆われ晴れて暖かい日が多くなり、12月に入っても高気圧に覆われる日が多く、晴れて暖かい日が続いたが、月末には関東の南海上を低気圧が発達しながら通過し、降雪・積雪となった。

気温 年平均気温は16.9（平年比+1.4）で、平年を大きく上回った。1月は、上旬気温の高い日が続いたが、中旬以降強い寒気が入り低温となり、平年並みとなった。2月は、移動性高気圧に覆われ暖かい日が多くなり、平年を大きく上回った。3月は、寒気の南下が弱く暖かい日が続き、平年を上回った。4月は、移動性高気圧に覆われ暖かい日が多くなり、平年を大きく上回った。5月は、上旬気温の低い日が多くなったが、中旬以降は高気圧に覆われ気温の高い日が多くなり、平年を上回った。6月は、太平洋高気圧に覆われ気温の高い日が多くなり、平年を大きく上回った。7月は、月を通じて太平洋高気圧が強く張り出し気温の高い日が多くなり、平年を大きく上回った。8月は、太平洋高気圧に覆われ気温の高い日が中旬まで続いたが、下旬は低温となり、平年並みとなった。9月は、太平洋高気圧の勢力が強く気温の高い日が多くなり、平年を大きく上回った。10月は、月を通じて気温の変動が少なく、平年並みとなった。11月は、高気圧に覆われ暖かい日が多くなり、平年を大きく上回った。12月は、冬の気圧配置が長続きせず、気温の高い日が多くなり、平年を大きく上回った。

降水量 年間の降水量は1932.0mm(平年比119%)で、平年を大きく上回った。1月は、移動性高気圧に覆われ冬の気圧配置となり晴れる日が多くなり、平年を大きく下回った。2月は、月を通して低気圧や前線の影響を受けにくく、平年を下回った。3月は、発達した低気圧の影響で、下旬にまとまった量の雨が降り、平年を上回った。4月は、周期的に低気圧や前線が通過した影響が少なく、平年を下回った。5月は、関東の南海上に停滞した前線の影響で中旬以降は多雨となり、平年を上回った。6月は、梅雨前線の活動が一時活発化し上旬は多雨となったが、中旬以降は少雨となり、平年並みとなった。7月は、梅雨前線の活動が弱く、平年を大きく下回った。8月は、上・下旬は少雨となったが、中旬に前線の影響でまとまった量の雨が降り、平年並みとなった。9月は、上旬は前線の影響で多雨となったが、中旬以降は少雨となり、平年並みとなった。10月は、前線や台風第22号及び第23号の影響でまとまった量の雨が降り、平年を大きく上回った。11月は、上・下旬は少雨となったが、中旬に深い気圧の谷の影響でまとまった量の雨が降り、平年を上回った。12月は、上旬に南海上を発達しながら通過した低気圧の影響で大雨となり、平年を大きく上回った。

日照 年間の日照時間は2247.9時間（平年比117%）で、平年を大きく上回った。1月は、上・下旬晴れる日が多くなり、平年を上回った。2月は、月を通じて晴れる日が多くなり、平年を大きく上回った。3月は、周期的に天気が変わり、平年並みとなった。4月は、月を通じて晴れる日が多くなり、平年を大きく上回った。5月は、上旬から中旬にかけて曇りや雨の日が多くなり、平年を大きく下回った。6月は、中旬以降晴れる日が多くなり、平年を上回った。7月は、月を通じて晴れる日が多くなり、平年を大きく上回った。8月は、上旬から中旬にかけては晴れる日が多くなったが、下旬になると曇りや雨の日が多くなり、平年並みとなった。9月は、上旬から中旬にかけて晴れる日が多くなり、平年を上回った。10月は、中旬以降曇りや雨の日が多くなり、平年を下回った。11月は、

上・下旬晴れる日が多くなり、平年を上回った。12月は、周期的に天気が変わり、平年並みとなった。

**梅雨** 本年の梅雨入りは6月6日頃（平年は6月8日頃）、梅雨明けは7月13日頃（平年は7月20日頃）となり、梅雨入り梅雨明けとともに平年より早かった。梅雨の期間を通じて太平洋高気圧の勢力が強く、オホーツク海高気圧もほとんど出現しなかったため、梅雨前線の活動は全般的に弱く、梅雨期間の総降水量は193.5mmで、同期間との平年比（平年値254.7mm）76%と少なかった。

**台風** 台風の発生数は29個（平年値26.7個）で平年より多く、この内10個（平年値2.6個）が日本本土に上陸し、上陸数では、昭和26年（1951年）の台風上陸数の統計開始以来の記録である平成2年（1990年）と平成5年（1993年）の6個を大幅に更新した。なお、神奈川県には4個（第6号、第21号、第22号、第23号）接近し、そのうち1個（第22号）が横須賀市付近を通過した。

## 11 平均気温(平成16年)

単位

横浜地方気象台調

観測所	月												年平均
	1	2	3	4	5	6	7	8	9	10	11	12	
横浜	6.0	8.3	9.5	15.9	19.1	23.0	27.5	26.4	24.6	17.2	15.1	9.8	16.9
海老名	4.7	7.1	9.0	15.4	19.3	22.9	27.3	26.1	24.4	16.8	14.2	8.7	16.3
辻堂	5.8	8.3	9.6	15.6	19.0	22.6	26.8	26.3	24.8	17.5	15.1	9.8	16.8
三浦	6.2	8.6	9.6	15.7	18.9	22.4	26.7	26.2	24.7	17.6	15.4	10.4	16.9
小田原	5.1	7.6	9.0	15.2	18.9	22.4	26.3	25.5	24.1	16.8	14.3	9.5	16.2

(注) 1 印はアメダス(地域気象観測所)資料。 2 )は、欠測を表す(欠測回数20%以下)、以下の表同じ。

## 12 降水量(平成16年)

単位 mm

横浜地方気象台調

観測所	月												全年
	1	2	3	4	5	6	7	8	9	10	11	12	
横浜	9.5	25.5	162.5	96.5	155.0	185.0	57.5	91.5	176.5	761.5	123.5	87.5	1932
海老名	11	39	131	98	165	138	108	126	143	788	136	102	1985
相模湖	11	26	104	51	135	233	156	136	208	775	94	109	2038
日吉	6	25	147	81	151	136	59	87	183	847	115	84	1921
丹沢湖	22	78	125	131	244	320	217	295	238	728	113	135	2646
箱根	37	134	257	213	559	488	383	643	303	1058	263	131	4469
小田原	17	71	145	135	236	247	70	141	155	809	164	88	2278
辻堂	12	31	150	97	146	209	68	85	164	720	136	103	1921
三浦	16	34	227	105	138	199	37	70	133	544	166	87	1756
平塚	10	35	115	91	143	146	87	101	134	669	130	73	1734
相模原	10	38	115	74	167	159	105	144	183	897	102	111	2105

(注) 印は、アメダス(地域気象観測所)資料で整数位。

## 13 横浜地方気象台主要気象状況(平成16年)

横浜地方気象台調

項目	月												年	
	1	2	3	4	5	6	7	8	9	10	11	12		
気温	日最高気温の平均	9.9	12.9	14.0	20.9	23.3	26.7	32.0	30.4	28.2	20.5	18.6	13.4	20.9
	日最低気温の平均	2.7	4.1	5.5	11.4	15.7	19.6	24.2	23.5	21.9	14.4	12.1	6.6	13.5
	日最高気温の極値	15.5	20.3	21.3	27.8	30.3	32.4	36.5	35.4	32.7	28.0	23.1	23.5	36.5
	日最低気温の極値	-0.7	0.6	1.1	2.7	10.7	15.6	19.0	17.9	18.0	8.4	8.0	0.1	-0.7
湿度%	平均相対湿度	48	50	58	56	71	70	66	69	71	73	66	53	63
	最小相対湿度	14	12	15	13	29	20	35	32	33	30	22	23	12
日照時間h	209.1	227.5	171.0	232.6	146.1	183.1	262.7	186.9	157.2	122.1	169.5	180.1	2247.9	
日照率%	67	72	46	60	34	42	59	45	42	35	55	59	51	
平均雲量10分比	4.5	4.0	6.8	5.5	8.1	7.4	6.2	7.8	7.2	7.0	5.2	5.5	6.3	
日最大降水量mm	6.5	18.0	63.0	30.5	50.0	56.5	27.0	33.5	70.0	191.5	36.5	42.5	191.5	
最深積雪cm	-	-	-	-	-	-	-	-	-	-	-	-	2	-
風向風速m/s	平均	3.7	3.8	4.1	4.3	3.6	3.9	3.6	4.0	3.8	3.4	2.9	3.8	3.7
	最大風速	11.8	14.5	12.9	15.0	12.7	12.5	10.0	15.0	13.2	19.8	16.1	17.4	19.8
	その風向	N	SW	SW	SW	SW	SSE	NW	SW	SSW	NW	WSW	SSW	NW
	最大瞬間風速	22.5	30.6	25.5	33.7	26.7	25.4	22.0	29.8	27.8	39.9	32.7	43.4	43.4
その風向	N	SW	SW	SW	SSW	SE	W	SSW	S	W	WSW	SW	SW	
有感地震回数	1	2	3	3	2	1	4	7	5	17	6	1	52	

(注) 1 年の欄は、項目が平均のときは年平均、極値または最大値・最小値のときは年の極値または最大値・最小値、合計のときは年合計、回数ときは年総回数。  
 2 有感地震回数は震度1以上を観測された地震の回数。

## 14 横浜地方気象台月別降水量・日照時間変化図（平成16年）

横浜地方気象台調

### 1 降水量（単位 mm）

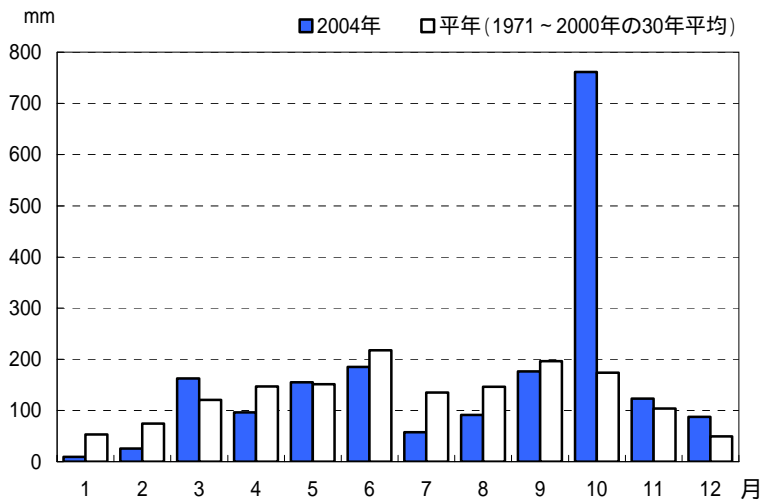

### 2 日照時間（単位 時間）

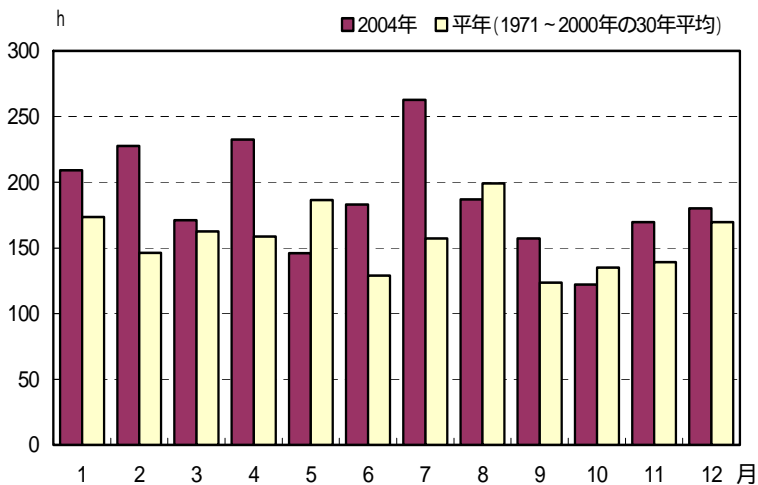

15 平均気温・降水量分布図（平成16年）

横浜地方気象台調

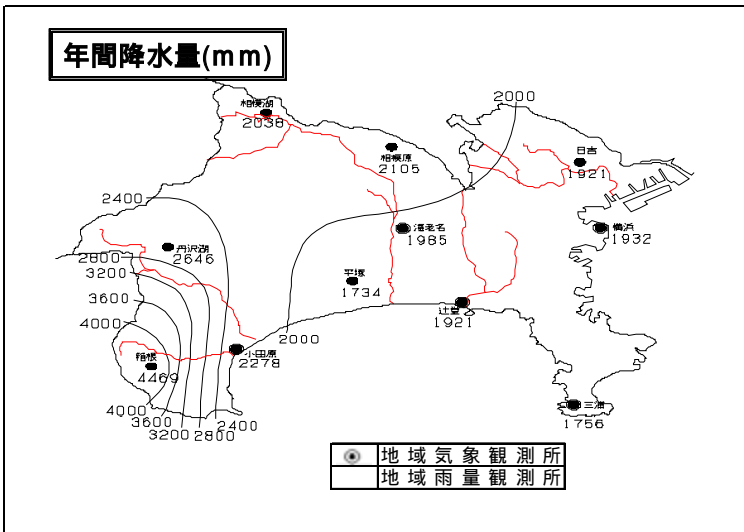
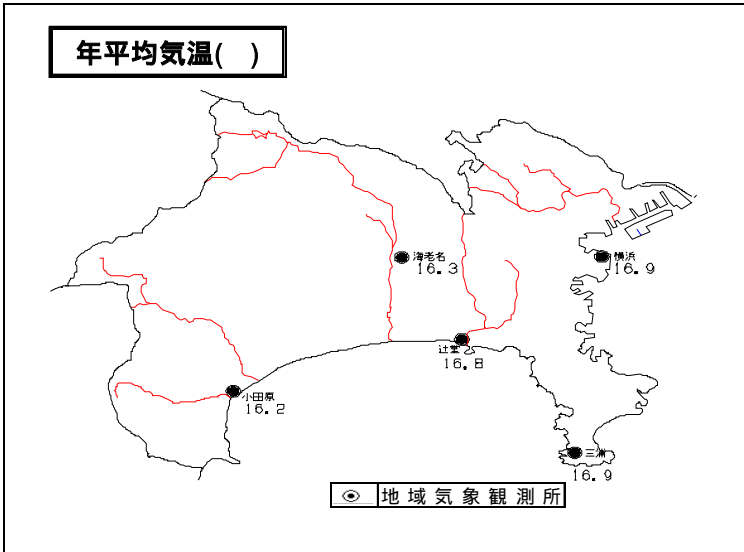

# 16 月別累年順位更新表 (平成16年)

横浜地方気象台調

月	日	要素	記録	順位	統計開始年
2月	22日	日最大瞬間風速	28.5m/s (南南西)	6位	1938年
	23日	日最大瞬間風速	30.6m/s (南西)	3位	1938年
	23日	日最小相対湿度	0.12	4位	1950年
	26日	日最小相対湿度	0.12	3位	1950年
	22日	日最高気温の高い順	20.3	10位	1897年
	22日	日最低気温の高い順	12.4	2位	1951年
	-	月平均気温の高い順	8.3	1位	1897年
-	月間日照時間の多い順	227.5時間	1位	1905年	
3月	30日	日最低気温の高い順	13.6	7位	1951年
	30日	日最大1時間降水量	15.0mm	6位	1940年
	30日	月最大24時間降水量	73.5mm	6位	1971年
	-	月平均気温の高い順	9.5	7位	1897年
4月	17日	日最高気温の高い順	27.1	4位	1897年
	20日	日最高気温の高い順	26.2	10位	1897年
	22日	日最高気温の高い順	27.8	3位	1897年
	27日	日最大瞬間風速	33.7m/s (南西)	2位	1938年
	25日	日最小相対湿度	15%	7位	1950年
	29日	日最小相対湿度	13%	2位	1950年
	-	月平均気温の高い順	15.9	1位	1897年
-	月間日照時間の多い順	232.6時間	1位	1905年	
5月	4日	日最大瞬間風速	26.7m/s (南南西)	8位	1938年
	30日	日最高気温の高い順	30.3	2位	1897年
	29日	日最低気温の高い順	20.4	8位	1951年
	30日	日最低気温の高い順	21.3	2位	1951年
	20日	月最大24時間降水量	69.0mm	8位	1971年
	-	月平均気温の高い順	19.1	5位	1897年
	-	月間日照時間の少ない順	146.1時間	8位	1905年
6月	4日	日最小相対湿度	20%	3位	1950年
	-	月平均気温の高い順	23.0	2位	1897年
	-	月間日照時間の多い順	183.1時間	6位	1905年
	-	月最大24時間降水量	76.0mm	7位	1971年
7月	20日	日最高気温の高い順	35.8	3位	1897年
	21日	日最高気温の高い順	36.5	2位	1897年
	8日	日最低気温の高い順	26.6	5位	1951年
	9日	日最低気温の高い順	26.5	6位	1951年
	19日	日最低気温の高い順	26.4	1位	1951年
	21日	日最低気温の高い順	27.6	1位	1951年
	24日	日最低気温の高い順	26.4	9位	1951年
	1日	日最小相対湿度	35%	6位	1950年
	20日	日最小相対湿度	35%	5位	1950年
	21日	日最小相対湿度	35%	4位	1950年
	-	月平均気温の高い順	27.5	1位	1897年
	-	月間日照時間の多い順	262.7時間	5位	1905年
	-	月降水量の少ない順	57.5mm	9位	1897年
-	夏日(日最高気温 25 )の月間日数の多い順	31日	1位	1897年	
-	真夏日(日最高気温 30 )の月間日数の多い順	25日	1位	1897年	
-	熱帯夜(日最低気温 25 )の月間日数の多い順	15日	1位	1897年	
-	日最高気温 35 の月間日数の多い順	2日	2位	1897年	
8月	19日	日最低気温の高い順	27.6	1位	1951年
	29日	日最低気温の高い順	20.4	9位	1951年
	29日	日最低気温の高い順	20.4	9位	1951年
	20日	日最小相対湿度	0.32	3位	1950年
	21日	日最小相対湿度	0.34	5位	1950年
	31日	日最大10分間降水量	14.0mm	8位	1940年

# 16 月別累年順位更新表(平成16年)(つづき)

横浜地方気象台調

月	日	要素	記録	順位	統計開始年
9月	30日	日最大10分間降水量	16.0mm	6位	1940年
	-	月平均気温の高い順	24.6	5位	1897年
	-	月間日照時間の多い順	157.2時間	1位	1905年
	-	夏日(日最高気温 25 )の月間日数の多い順	26日	4位	1897年
	-	真夏日(日最高気温 30 )の月間日数の多い順	10日	9位	1897年
	-	熱帯夜(日最低気温 25 )の月間日数の多い順	3日	7位	1897年
10月	9日	日最大瞬間風速	39.9m/s(西)	1位	1938年
	20日	日最大瞬間風速	31.0m/s(南西)	8位	1938年
	9日	日最大10分間降水量	10.0mm	8位	1940年
	9日	日最大1時間降水量	38.0mm	4位	1940年
	20日	日最大1時間降水量	30.0mm	1位	1940年
	9日	日降水量	191.5mm	4位	1897年
	20日	日降水量	177.5mm	6位	1897年
	9日	月最大24時間降水量	248.0mm	1位	1971年
	-	月降水量の多い順	761.5mm	1位	1897年
	11月	26日	日最大瞬間風速	32.7m/s(西南西)	1位
-		月平均気温の高い順	15.1	1位	1897年
1日		日最低気温の高い順	16.9	6位	1951年
2日		日最低気温の高い順	16.6	8位	1951年
12月	5日	日最大瞬間風速	43.4m/s(南西)	1位	1938年
	5日	日最大1時間降水量	12.5mm	9位	1940年
	5日	日最高気温の高い順	23.5	1位	1897年
	5日	月最大24時間降水量	56.5mm	2位	1971年
	28日	降雪の深さ合計	0cm	6位	1953年
	29日	降雪の深さ合計	0cm	5位	1953年
	31日	降雪の深さ合計	1cm	3位	1953年
	31日	日最高気温の低い順	4.0	3位	1951年
	-	月平均気温の高い順	9.8	2位	1897年
	-	月降水量の多い順	87.5mm	9位	1897年
-	月最深積雪	2cm	3位	1924年	
-	降雪の深さ月合計	1cm	3位	1953年	

## 17 平年値との比較

単位 日

横浜地方気象台調

	平成16年	平年値		平成16年	平年値
冬日	1	13.5	真夏日	64	39.5
夏日	125	99.6	熱帯夜	32	14.4

(注) 1 平年値は1971~2000年の30年平均。

2 「冬日」 最低気温 < 0 「真夏日」 最高気温 30  
 「夏日」 最高気温 25 「熱帯夜」 最低気温 25



# 18 有感地震表(平成16年)

横浜地方気象台調

県内の観測値			震 度										震 源			マグニチュード	最大震度	震央地名				
			横浜市中区	山手町	小杉市	小田原市中区	光須賀市	茅ヶ崎市	小田原市	小田原市	荻窪市	相模原市	秦野市	湯宮町	北緯(度分)				東経(度分)	深さ(km)		
1	2	18:22				1											34 11	140 25	64	4.5	2	房総半島南東沖
1	23	18:01	1														37 16	141 8	66	5.3	4	福島県沖
2	4	4:10	1	1			1										36 0	140 5	65	4.2	3	茨城県南部
2	4	15:28								1	1						35 15	139 1	0	2.4	1	静岡県東部
2	4	16:38								1	1						35 15	139 1	2	3	2	静岡県東部
2	4	18:36								1							35 15	139 1	4	2.6	1	静岡県東部
2	28	6:37	2	1													35 26	140 21	39	4.1	3	千葉県東方沖
3	1	9:06	1														35 21	140 10	59	3.3	1	千葉県北西部
3	11	11:34	1	1				1			2						36 19	141 0	48	5.3	4	茨城県沖
3	24	14:06	1	1		1						2					35 33	139 31	50	3.9	2	神奈川県東部
4	4	8:02	2	1	1	2					2						36 23	141 9	49	5.8	4	茨城県沖
4	6	22:05	2	1	1	1											35 48	140 7	65	4.3	2	千葉県北西部
4	7	22:47	2	2	2	1	1	1	2	2							34 17	140 29	46	4.9	3	房総半島南東沖
4	29	12:47	1	1	1	1					2						37 40	142 1	38	5.9	3	福島県沖
5	30	5:56	1														34 6	141 52	23	6.7	1	房総半島南東沖
6	29	16:05	1	1	1	1											35 30	140 6	69	3.9	2	千葉県北西部
7	10	20:07	2	1	1	1					1	1					36 5	139 53	48	4.7	4	茨城県南部
7	17	15:10	4	3	3	3	3	2	3	2	3						34 50	140 21	69	5.5	4	房総半島南東沖
7	18	15:00	1		1	1											34 49	140 20	70	4.4	2	房総半島南東沖
7	31	0:44	1		1	1											34 3	140 21	72	4.7	2	房総半島南東沖
8	1	16:57	1														34 50	140 21	67	4	1	房総半島南東沖
8	3	21:30									1						34 41	139 41	106	4.5	1	伊豆大島近海
8	6	3:23	3		2	2	1	2	3	1							35 37	140 3	75	4.6	4	千葉県北西部
8	7	10:08	1		1	1											34 51	140 21	66	4.2	1	千葉県東方沖
8	19	20:40	1														37 5	141 28	73	5	4	福島県沖
8	21	5:33	1														35 2	141 29	38	5.4	2	千葉県東方沖
8	21	6:50	1		1	1	1										35 34	140 7	73	3.8	2	千葉県北西部
8	25	1:49	2	1	1	1					2	1					35 33	139 54	51	4.4	3	東京湾
8	26	1:02			1	1											35 17	139 17	30	3.3	1	神奈川県東部
9	1	11:49	1	1	1	1											36 55	141 47	31	5.6	3	福島県沖
9	5	19:07	2	2	2	2					2	2					33 2	136 48	38	7.1	5弱	紀伊半島沖
9	5	23:57	3		2	2	1	2	2	2							33 8	137 8	44	7.4	5弱	東海道沖
9	7	8:29	2	1	1	2	1						1				33 13	137 18	41	6.5	4	東海道沖
9	8	23:58	1														33 7	137 17	36	6.5	3	東海道沖
10	6	23:40	3	3	2	3	1				2	2					35 59	140 5	66	5.7	5弱	茨城県南部
10	17	2:19	1	1	1	1											36 16	141 24	48	5.5	3	茨城県沖
10	17	3:54	2	1	1	1											36 15	141 20	49	5.7	3	茨城県沖
10	22	4:38	1														36 18	137 55	228	4.7	2	長野県中部
10	23	17:56	3	2	2	2	2				2	2					37 18	138 52	13	6.8	7	新潟県中越地方
10	23	17:59	1								1						37 19	138 51	16	5.3	5強	新潟県中越地方
10	23	18:03	2	2	1	1	1	1			2	1					37 21	138 59	9	6.3	5強	新潟県中越地方
10	23	18:07	1														37 21	138 52	15	5.7	5強	新潟県中越地方
10	23	18:11	2	1	1	1											37 15	138 50	12	6	4強	新潟県中越地方
10	23	18:13	1	1													37 24	138 57	9	4.8	4	新潟県中越地方
10	23	18:34	3	2	2	2	2	2			2	2					37 18	138 56	14	6.5	6強	新潟県中越地方
10	23	18:36	1	1													37 15	138 56	7	5.1	5弱	新潟県中越地方
10	23	18:57	1														37 12	138 52	8	5.3	5強	新潟県中越地方
10	23	19:36	1														37 13	138 49	11	5.3	5弱	新潟県中越地方
10	23	19:45	1	1	1	1											37 18	138 53	12	5.7	6弱	新潟県中越地方
10	23	23:34	2	1													37 19	138 54	20	5.3	4	新潟県中越地方
10	25	0:28	1	1	1	1											37 12	138 52	10	5.3	5弱	新潟県中越地方
10	25	6:04	1	1	1	1											37 20	138 57	15	5.8	5強	新潟県中越地方
10	27	10:40	3	2	1	2	1										37 18	139 2	12	6.1	6弱	新潟県中越地方
11	8	11:15	1	1	1	1											37 24	139 2	0	5.9	5強	新潟県中越地方
11	9	0:07	1			1											33 47	138 25	51	5.7	3	東海道沖
11	9	1:48	1			1	1										35 30	138 59	27	4.1	2	山梨県東部
11	9	4:15	1														37 21	139 0	0	5	4	新潟県中越地方
11	20	18:18	1														35 15	140 5	107	3.9	1	千葉県南部
11	29	3:32	1														42 57	145 17	48	7.1	5弱	釧路沖
12	6	15:36			1	1											34 30	140 13	61	4.5	1	千葉県南方沖
12	12	1:45	1														35 21	140 10	64	3.2	1	千葉県北西部

(注) 1 小田原市荻窪の震度観測点は、8月9日21時まで。  
 2 有感地震は震度1以上を観測された地震。

# 3

## 土 地

### 3 土 地

19	概 況	29
20	土 地 利 用 面 積	30
21	都市計画区域・用途地域面積	32
22	地目別評価総地積	34
23	基準地平均価格及び平均変動率 - 用途地域別 -	36
24	用途別基準地平均変動率	41
25	市区町村別住宅地平均価格及び平均変動率図	42

## 19 概 況

### 土地利用概況

県下の面積は、24万1,584ha（平成17年10月1日現在）で、全国総面積の0.64%を占めている。このうち、森林面積は9万5,276ha（平成15年4月1日現在）、耕地面積は2万1,300ha（平成15年）で、それぞれ県面積の39.4%、8.8%の比率となっている。

また、平成16年中の農地転用許可（届出を含む）の面積は362.7haで、前年に比較し、1.4ha、0.4%増加した。

（統計課）

### 市街化区域及び市街化調整区域

平成17年4月1日現在で、県下37市町村のうち都市計画区域が指定されている市町は、19市17町（31都市計画区域）面積では19万9,640haで全県域の83%を占めている（都市計画区域が指定されていないのは、清川村の全域と松田町、山北町、津久井町及び藤野町の一部である）。

この都市計画区域のうち、首都圏整備法に基づく既成市街地及び近郊整備地帯内の19市10町（17万2,729haで全県域の71%）について、無秩序な市街化を防止し計画的な市街化を図るため、市街化区域と市街化調整区域との区分（区域区分＝線引き）が、昭和45年6月10日に行われた。その後数回の軽易な変更を経ながら、昭和52年からこれまで5回の見直しを行ってきている。現在、市街化区域面積は9万3,171haで、線引き対象市町域の54%を占めている。

### 用途地域

県内の用途地域は、昭和43年に都市計画法及び建築基準法が改正され8用途地域制（第一種住居専用地域、第二種住居専用地域、住居地域、近隣商業地域、商業地域、準工業地域、工業地域、工業専用地域）となったことに伴い、その大半は昭和48年12月に都市計画決定された。

その後、平成4年に都市計画法及び建築基準法が改正され、住居系の3用途地域が7用途地域（第一種低層住居専用地域、第二種低層住居専用地域、第一種中高層住居専用地域、第二種中高層住居専用地域、第一種住居地域、第二種住居地域、準住居地域）に細分され12用途地域制となり、平成8年5月10日に新たな用途地域が指定された。

平成17年4月1日現在で、都市計画区域が指定されている19市17町に9万5,927haの用途地域が都市計画決定されている。

（都市計画課）

20 土 地 利

市 町 村 別	総 面 積			可住地面積	
	平成 15 年 10月 1 日現在	平成 16 年 10月 1 日現在	平成 17 年 10月 1 日現在	(平成 17 年)	総面積に対 する構成比
	km <sup>2</sup>	km <sup>2</sup>	km <sup>2</sup>	km <sup>2</sup>	%
<b>県 計</b>	<b>2,415.69</b>	<b>2,415.85</b>	<b>2,415.84</b>	<b>1,456.22</b>	<b>60.3</b>
横 浜 市	437.35	437.38	437.38	398.69	91.2
川 崎 市	142.70	142.70	142.70	134.81	94.5
横 須 賀 市	100.67	100.68	100.68	69.99	69.5
平 塚 市	境界未定	境界未定	境界未定	62.87	92.6
鎌 倉 市	39.60	39.60	39.60	26.68	67.4
藤 沢 市	69.51	69.51	69.51	63.54	91.4
小 田 原 市	114.09	114.09	114.09	71.31	62.5
茅 ヶ 崎 市	境界未定	境界未定	境界未定	32.70	91.4
逗 子 市	17.34	17.34	17.34	8.35	48.2
相 模 原 市	90.41	90.41	90.40	86.14	95.3
三 浦 市	32.16	32.28	32.28	26.06	80.7
秦 野 市	103.61	103.61	103.61	48.79	47.1
厚 木 市	93.83	93.83	93.83	67.26	71.7
大 和 市	27.06	27.06	27.06	25.43	94.0
伊 勢 原 市	55.52	55.52	55.52	34.74	62.6
海 老 名 市	26.48	26.48	26.48	25.70	97.1
座 間 市	17.58	17.58	17.58	16.62	94.5
南 足 柄 市	76.93	76.93	76.93	24.23	31.5
綾 瀬 市	22.28	22.28	22.28	20.30	91.1
葉 山 町	17.06	17.06	17.06	8.29	48.6
寒 川 町	13.42	13.42	13.42	13.16	98.1
大 磯 町	境界未定	境界未定	境界未定	11.87	68.9
二 宮 町	9.08	9.08	9.08	7.34	80.8
中 井 町	20.02	20.02	20.02	13.33	66.6
大 井 町	14.41	14.41	14.41	10.91	75.7
松 田 町	37.75	37.75	37.75	9.20	24.4
山 北 町	224.70	224.70	224.70	21.94	9.8
開 成 町	6.56	6.56	6.56	6.56	100.0
箱 根 町	92.82	92.82	92.82	23.22	25.0
真 鶴 町	7.02	7.02	7.02	3.46	49.3
湯 河 原 町	40.99	40.99	40.99	10.33	25.2
愛 川 町	34.29	34.29	34.29	18.95	55.3
清 川 村	71.29	71.29	71.29	7.46	10.5
城 山 町	19.90	19.90	19.90	10.52	52.9
津 久 井 町	122.04	122.04	122.04	21.43	17.6
相 模 湖 町	31.59	31.59	31.59	7.72	24.4
藤 野 町	64.91	64.91	64.91	13.20	20.3

(注) 1 可住地面積 = 総面積 - 森林面積 - 主要湖沼面積。森林面積は、神奈川地域森林計画書(平成15年4月1日現在)による。主要湖沼面積は全国都道府県市区町村別面積調(平成17年10月1日現在)による。(芦ノ湖6.86km<sup>2</sup>)。境界未定の市町の総面積は、総務省自治行政局発行の全国市町村要覧(平成17年版)に記載されている便宜上の概算数値による(平塚市67.83km<sup>2</sup>、茅ヶ崎市35.71km<sup>2</sup>、大磯町17.18km<sup>2</sup>)。

# 用 面 積

全国都道府県市区町村別面積調、国勢調査、世界農林業センサス、工業統計調査結果

人口集中地区面積		農地（経営耕地）面積		工場敷地面積 （従業員30人以上の工場）	
（平成12年）	総面積に 対する 構成比	（平成12年）	総面積に 対する 構成比	（平成16年）	総面積に 対する 構成比
km <sup>2</sup>	%	km <sup>2</sup>	%	km <sup>2</sup>	%
<b>936.5</b>	<b>38.8</b>	<b>149.23</b>	<b>6.2</b>	<b>56.20</b>	<b>2.3</b>
345.0	78.9	22.28	5.1	12.47	2.9
131.5	92.2	4.79	3.4	15.96	11.2
57.0	56.6	4.22	4.2	3.19	3.2
32.2	47.4	12.68	18.7	2.97	4.4
24.1	61.0	0.60	1.5	0.50	1.3
45.8	65.8	8.35	12.0	3.27	4.7
30.1	26.4	14.36	12.6	1.54	1.3
22.8	63.8	3.68	10.3	0.74	2.1
8.3	47.8	0.01	0.1	-	-
66.8	73.8	5.48	6.1	3.36	3.7
3.8	11.9	10.36	32.1	0.07	0.2
21.5	20.7	8.50	8.2	1.42	1.4
28.4	30.3	8.70	9.3	2.40	2.6
23.0	85.1	1.96	7.2	0.74	2.7
9.7	17.5	9.20	16.6	0.61	1.1
14.8	55.9	4.42	16.7	0.88	3.3
11.9	67.7	1.60	9.1	1.17	6.7
6.2	8.0	4.50	5.8	1.02	1.3
12.7	57.0	2.16	9.7	0.86	3.8
5.1	29.6	0.15	0.9	-	-
5.9	44.0	1.75	13.0	1.17	8.7
5.7	32.9	2.07	12.0	x	x
3.8	41.7	0.76	8.4	x	x
-	-	3.16	15.8	0.16	0.8
2.2	15.5	2.32	16.1	0.09	x
2.2	5.9	0.97	2.6	x	x
-	-	1.71	0.8	0.22	0.1
2.0	29.7	1.39	21.2	0.22	3.4
-	-	0.05	0.1	-	-
1.4	19.7	0.34	4.8	-	-
3.1	7.5	1.91	4.7	x	x
5.2	15.2	1.78	5.2	x	x
-	-	0.25	0.4	x	x
2.8	13.9	0.75	3.8	0.06	0.3
1.7	1.4	1.13	0.9	0.18	0.1
-	-	0.46	1.5	0.02	0.0
-	-	0.43	0.7	0.02	0.0

- 「人口集中地区面積」市部・郡部別地域表章が、町村合併及び新市の創設による市域の拡大などにより、必ずしも都市的地域と農村的地域の特質を明瞭に示さなくなった事情を考慮して、昭和35年国勢調査で初めて設定された。市区町村の境域内で人口密度の高い基本調査区（原則として人口密度が1平方キロメートル当たり4,000人以上）が隣接して、その人口が、5,000人以上となる地域をいう。
- 農地（経営耕地）面積は、平成12年世界農林業センサスによる。

## 21 都市計画区域

単位 ha

市町村別	都市計画区域				計	第一種低層 住居専用地域	第二種低層 住居専用地域	第一種中高層 住居専用地域
	計	市街化区域	市街化調整区域	非線引区域				
<b>平成 15 年</b>	<b>199,641</b>	<b>93,175</b>	<b>79,555</b>	<b>26,911</b>	<b>95,932.0</b>	<b>29,307.5</b>	<b>764.5</b>	<b>15,227.0</b>
<b>16 年</b>	<b>199,641</b>	<b>93,172</b>	<b>79,558</b>	<b>26,911</b>	<b>95,929.1</b>	<b>29,298.6</b>	<b>764.5</b>	<b>15,227.0</b>
<b>17 年</b>	<b>199,640</b>	<b>93,171</b>	<b>79,558</b>	<b>26,911</b>	<b>95,927.4</b>	<b>29,301.0</b>	<b>764.5</b>	<b>15,218.0</b>
横浜市	43,547	33,022	10,525	-	32,996.0	13,511.0	173.0	2,628.0
川崎市	14,435	12,695	1,740	-	12,695.0	2,750.0	15.0	2,211.0
横須賀市	10,068	6,619	3,449	-	6,619.0	1,780.0	11.0	1,971.0
平塚市	6,788	3,084	3,704	-	3,084.0	379.0	0.7	910.0
鎌倉市	3,953	2,569	1,384	-	2,569.0	1,293.5	-	515.0
藤沢市	6,951	4,686	2,265	-	4,686.0	2,196.0	33.0	297.0
小田原市	11,409	2,797	8,612	-	2,797.0	235.0	-	602.0
茅ヶ崎市	3,576	2,213	1,363	-	2,213.0	555.0	5.3	819.0
逗子市	1,734	833	901	-	832.9	502.0	-	60.0
相模原市	9,040	6,470	2,570	-	6,253.0	1,544.0	12.0	1,254.0
三浦市	3,131	781	2,350	-	781.0	249.0	-	109.0
秦野市	10,361	2,437	7,924	-	2,437.0	611.0	1.9	666.0
厚木市	9,383	3,103	6,280	-	3,123.0	404.0	-	555.0
大和市	2,706	2,007	699	-	2,007.3	705.0	-	163.0
伊勢原市	5,552	1,137	4,415	-	1,137.0	319.0	-	216.0
海老名市	2,648	1,377	1,271	-	1,377.0	178.0	-	121.0
座間市	1,758	1,253	505	-	1,253.0	310.0	-	301.0
南足柄市	7,693	717	6,976	-	716.3	240.0	-	159.0
綾瀬市	2,228	1,028	1,200	-	1,027.6	130.0	0.6	341.0
葉山町	1,706	513	1,193	-	513.4	296.0	-	80.0
寒川町	1,342	698	644	-	698.0	66.0	-	92.0
大磯町	1,723	548	1,175	-	548.0	175.0	-	126.0
二宮町	908	434	474	-	434.4	137.6	-	108.0
中井町	2,002	225	1,777	-	224.5	1.6	-	50.0
大井町	1,441	325	1,116	-	325.0	57.0	-	153.0
大松田町	571	198	373	-	197.7	-	-	56.0
山北町	2,153	-	-	2,153	304.0	-	-	51.0
開成町	656	252	404	-	251.7	13.9	35.0	39.0
箱根町	9,282	-	-	9,282	1,412.0	288.0	471.0	25.0
真鶴町	700	-	-	700	132.0	-	-	39.0
湯河原町	4,099	-	-	4,099	399.0	-	-	-
愛川町	3,429	880	2,549	-	880.4	74.0	-	180.0
清川村	-	-	-	-	-	-	-	-
城山町	1,990	270	1,720	-	269.7	138.0	6.0	30.0
津久井町	5,090	-	-	5,090	295.0	129.0	-	76.0
相模湖町	3,159	-	-	3,159	223.1	33.0	-	78.0
藤野町	2,428	-	-	2,428	215.0	-	-	137.0

(注) 数値は各建蔽率・容積率ごとに、10ha以上のものにあつては整数で、10ha未満のものにあつては小数第1位まで記載しているため端数は整合しない場合がある。

# 用途地域面積

(各年3月31日現在)都市計画課調

用途地域									特別用途地区
第二種中高層 住居専用地域	第一種 住居地域	第二種 住居地域	準住居 地 域	近隣商 業地域	商 業 地 域	準工業 地 域	工 業 地 域	工業專 用地域	
<b>2,912.2</b>	<b>16,520.3</b>	<b>3,047.6</b>	<b>2,570.3</b>	<b>3,782.7</b>	<b>3,940.6</b>	<b>6,267.0</b>	<b>4,895.0</b>	<b>6,697.3</b>	<b>1,809.5</b>
<b>2,917.2</b>	<b>16,530.3</b>	<b>3,054.6</b>	<b>2,570.3</b>	<b>3,778.4</b>	<b>3,940.9</b>	<b>6,265.0</b>	<b>4,885.0</b>	<b>6,697.3</b>	<b>1,809.5</b>
<b>2,923.3</b>	<b>16,537.3</b>	<b>3,044.6</b>	<b>2,570.3</b>	<b>3,781.7</b>	<b>3,945.6</b>	<b>6,265.0</b>	<b>4,898.0</b>	<b>6,680.3</b>	<b>1,799.5</b>
1,749.0	4,458.0	526.0	1,429.0	1,416.0	1,907.0	1,685.0	1,681.0	1,833.0	310.0
457.0	1,386.0	960.0	618.0	607.0	750.0	623.0	513.0	1,807.0	32.0
92.0	711.0	84.0	-	180.0	160.0	681.0	455.0	494.0	-
10.0	770.0	-	6.4	165.0	90.0	279.0	145.0	329.0	-
1.7	268.0	108.0	23.0	86.0	30.8	77.0	133.0	33.0	-
83.0	719.0	182.0	130.0	158.0	157.0	254.0	89.0	388.0	-
-	991.0	46.0	64.0	200.0	66.0	152.0	374.0	67.0	-
43.0	378.0	47.0	9.7	63.0	27.0	116.0	47.0	103.0	-
1.0	197.0	15.0	-	38.0	18.0	1.9	-	-	-
294.0	1,086.0	396.0	77.0	263.0	181.0	424.0	301.0	421.0	27.0
-	246.0	81.0	-	34.0	19.0	24.0	19.0	-	-
8.5	442.0	129.0	28.0	55.0	27.6	107.0	149.0	212.0	-
41.0	738.0	184.0	44.0	71.0	103.0	497.0	343.0	143.0	67.0
-	536.0	34.0	43.0	102.3	45.0	321.0	58.0	-	-
33.0	196.0	100.0	-	24.0	36.0	83.0	64.0	66.0	-
20.0	659.0	8.0	-	28.0	28.0	157.0	116.0	62.0	18.7
-	280.0	16.0	10.0	41.0	12.0	75.0	125.0	83.0	2.8
5.9	131.0	-	-	12.6	2.8	42.0	14.0	109.0	-
13.0	183.0	-	33.0	17.0	-	94.0	71.0	145.0	-
2.4	128.0	-	-	7.0	-	-	-	-	-
-	231.0	-	-	18.7	2.3	110.0	75.0	103.0	-
-	136.0	24.0	-	48.0	-	30.0	9.0	-	-
1.5	152.3	3.5	-	23.0	-	2.4	-	6.1	-
-	45.0	3.9	-	-	-	29.0	33.0	62.0	-
36.0	30.0	-	30.0	3.0	-	16.0	-	-	-
-	124.0	-	-	9.0	6.0	2.7	-	-	-
-	195.0	-	-	5.0	4.0	27.0	22.0	-	-
-	109.0	-	-	15.4	3.4	9.0	19.0	8.0	-
-	490.0	-	-	28.0	110.0	-	-	-	1,024.0
-	55.0	-	-	16.0	-	22.0	-	-	-
13.0	182.0	25.0	21.0	3.0	152.0	3.0	-	-	101.0
3.4	43.0	28.0	-	11.0	-	301.0	43.0	197.0	217.0
-	-	-	-	-	-	-	-	-	-
5.9	43.0	26.0	4.2	7.4	-	-	-	9.2	-
-	39.0	10.0	-	21.0	-	20.0	-	-	-
8.9	82.0	8.2	-	5.0	8.0	-	-	-	-
-	78.0	-	-	-	-	-	-	-	-



## 22 地 目 別 評

単位 m<sup>2</sup>

市町村別	計	田	畑	宅地
<b>平成15年</b>	<b>1,269,792,024</b>	<b>52,324,854</b>	<b>206,838,210</b>	<b>569,639,734</b>
<b>16年</b>	<b>1,267,532,710</b>	<b>51,717,843</b>	<b>205,092,177</b>	<b>572,408,510</b>
<b>17年</b>	<b>1,264,261,796</b>	<b>51,268,082</b>	<b>203,340,144</b>	<b>575,231,020</b>
横 浜 市	277,862,054	2,672,408	31,268,247	195,861,156
川 崎 市	90,774,157	375,468	6,557,904	70,690,148
横 須 賀 市	58,969,069	1,855,365	5,694,834	29,327,514
平 塚 市	47,300,549	8,390,422	9,611,690	21,779,051
鎌 倉 市	23,618,786	30,781	1,106,026	14,346,349
藤 沢 市	47,813,095	1,957,050	10,126,029	27,468,891
小 田 原 市	65,936,217	6,198,132	19,228,175	17,750,656
茅 ヶ 崎 市	25,364,656	695,705	4,742,394	14,420,445
逗 子 市	7,289,578	-	82,237	4,238,546
相 模 原 市	57,490,649	1,299,462	9,436,442	37,588,927
三 浦 市	22,840,430	90,608	11,880,250	4,554,545
秦 野 市	50,395,940	2,254,766	13,955,361	15,814,036
厚 木 市	58,821,319	5,437,042	9,040,205	20,479,977
大 和 市	18,091,300	122,228	2,280,854	12,953,572
伊 勢 原 市	32,830,089	4,422,814	8,996,506	9,329,766
海 老 名 市	17,571,251	2,711,148	3,202,833	9,011,300
座 間 市	11,865,887	895,236	1,581,975	7,660,357
南 足 柄 市	32,100,521	3,122,067	6,454,274	6,080,532
綾 瀬 市	13,038,620	168,283	2,806,465	6,845,509
葉 山 町	9,727,985	543,683	709,286	3,226,299
寒 川 町	9,261,389	1,177,502	1,944,554	4,824,316
大 磯 町	13,135,285	563,795	3,007,256	3,333,239
二 宮 町	6,524,046	124,502	1,705,734	2,668,993
中 井 町	16,588,658	414,673	5,567,313	2,049,409
大 井 町	11,163,634	1,497,279	3,069,873	2,582,795
松 田 町	11,598,205	143,325	2,266,879	1,434,144
山 北 町	37,992,833	450,653	4,179,897	1,836,679
開 成 町	4,242,172	1,992,992	232,208	1,812,859
箱 根 町	30,423,781	49,805	259,512	6,403,751
真 鶴 町	3,125,280	-	1,087,656	1,055,458
湯 河 原 町	20,120,085	-	3,171,890	3,271,376
愛 川 町	22,073,940	740,052	3,750,058	5,816,972
清 川 村	16,254,604	108,480	560,122	448,107
城 山 町	12,548,871	162,007	1,682,023	2,088,839
津 久 井 町	32,423,493	275,296	5,392,852	3,566,134
相 模 湖 町	11,766,908	129,540	2,065,965	1,108,682
藤 野 町	35,316,460	195,513	4,634,365	1,501,691

(注) 本表は各市町村が保管している土地課税台帳、又は土地補充課税台帳に登録された土地のうち、地方税法により課税対象となる土地(免税点未満を含む)に関する台帳面の数字である。したがって、国及び地方公共団体の所有地、公用地等の非課税地は含まれていない。

# 積 地 總 價

(各年1月1日現在)市町村課調

鉦 泉 地	池 沼	山 林	牧 場	原 野	雜 種 地
<b>3,577</b>	<b>99,754</b>	<b>300,414,237</b>	<b>139,913</b>	<b>20,327,335</b>	<b>120,004,410</b>
<b>3,478</b>	<b>97,824</b>	<b>299,053,926</b>	<b>139,913</b>	<b>20,149,291</b>	<b>118,869,748</b>
<b>3,485</b>	<b>93,610</b>	<b>296,094,634</b>	<b>139,913</b>	<b>19,900,442</b>	<b>118,190,466</b>
-	24,256	23,750,803	-	91,211	24,193,973
-	-	4,499,441	-	91,438	8,559,758
-	4,645	17,342,065	-	352,135	4,392,511
-	-	3,905,647	-	41,114	3,572,625
-	-	6,610,756	-	102,301	1,422,573
-	-	3,160,810	-	2,417	5,097,898
-	9,862	16,110,563	-	2,553,052	4,085,777
-	-	1,841,530	-	86,207	3,578,375
-	-	2,536,275	-	-	432,520
-	-	1,514,021	-	21,773	7,630,024
-	-	4,926,146	-	109,953	1,278,928
19	9,732	12,494,301	-	1,259,559	4,608,166
19	-	14,862,493	25,191	343,491	8,632,901
-	3,808	1,142,670	-	-	1,588,168
-	9,868	5,984,278	-	815,102	3,271,755
-	-	602,019	-	179,192	1,864,759
-	1,223	453,131	-	70,499	1,203,466
-	10,846	13,770,867	-	1,849,016	812,919
-	-	934,255	-	-	2,284,108
-	-	4,124,580	-	170,947	953,190
-	-	135,595	-	21,069	1,158,353
-	-	4,370,912	-	480,075	1,380,008
-	-	1,356,437	-	98,002	570,378
-	-	6,702,545	-	-	1,854,718
-	-	3,086,880	-	200,130	726,677
-	-	6,339,684	-	264,159	1,150,014
10	-	26,990,374	114,722	2,521,865	1,898,633
-	-	-	-	-	204,113
3,075	19,370	15,526,698	-	3,300,730	4,860,840
-	-	620,217	-	86,971	274,978
362	-	12,287,706	-	6,494	1,382,257
-	-	8,687,485	-	159,925	2,919,448
-	-	13,911,824	-	534,983	691,088
-	-	5,141,828	-	128,087	3,346,087
-	-	18,236,182	-	1,961,736	2,991,293
-	-	6,845,759	-	254,356	1,362,606
-	-	25,287,857	-	1,742,453	1,954,581

## 23 基準地平均価格及び平均変動率

### 1 県全域

用途	住宅地			宅地見込地			商業地		
	基準地数	平均価格	平均変動率	基準地数	平均価格	平均変動率	基準地数	平均価格	平均変動率
平均価格等	円		%	円		%	円		%
平成15年	(643) 656	195,200	5.5	( 5 ) 6	60,600	7.8	(224) 230	405,300	7.7
16年	(645) 656	186,800	4.6	( 6 ) 6	56,800	6.5	(227) 230	382,600	5.8
17年	(625) 633	182,000	3.1	( 6 ) 6	54,100	4.9	(224) 224	371,600	3.7

- (注) 1 基準地数欄の( )内の数字は、選定替の基準地を除いた継続基準地数。  
 2 平均変動率は、基準地(選定替基準地を除く)ごとの変動率の計を当該基準地数で除したものの。

### 2 都市計画区域

#### (1) 市街化区域及び市街化調整区域が定められている地域

用途	市街化								
	住宅地			宅地見込地			商業地		
平均価格等	基準地数	平均価格	平均変動率	基準地数	平均価格	平均変動率	基準地数	平均価格	平均変動率
市区町名	円		%	円		%	円		%
<b>計</b>	<b>( 601 ) 608</b>	<b>187,000</b>	<b>3.0</b>	<b>( 6 ) 6</b>	<b>54,100</b>	<b>4.9</b>	<b>( 214 ) 214</b>	<b>382,700</b>	<b>3.6</b>
市計	( 571 ) 578	190,100	2.9	( 6 ) 6	54,100	4.9	( 206 ) 206	391,100	3.5
町計	( 30 ) 30	127,400	3.7	-	-	-	( 8 ) 8	165,100	4.0
横浜市	( 224 ) 225	213,000	2.3	-	-	-	( 92 ) 92	451,400	3.3
鶴見区	( 13 ) 13	241,400	2.1	-	-	-	( 7 ) 7	381,600	2.4
神奈川区	( 9 ) 10	232,300	3.8	-	-	-	( 8 ) 8	399,800	4.3
西区	( 6 ) 6	223,300	3.8	-	-	-	( 8 ) 8	1,043,800	2.2
中区	( 9 ) 9	275,600	2.1	-	-	-	( 14 ) 14	556,200	3.5
南区	( 11 ) 11	203,800	3.6	-	-	-	( 8 ) 8	318,800	4.6
保土ヶ谷区	( 13 ) 13	188,300	2.5	-	-	-	( 5 ) 5	256,800	2.5
磯子区	( 9 ) 9	188,900	2.8	-	-	-	( 6 ) 6	257,800	3.6
金沢区	( 14 ) 14	191,100	2.8	-	-	-	( 2 ) 2	306,500	4.1
港北区	( 19 ) 19	277,900	1.0	-	-	-	( 8 ) 8	530,300	2.4
戸塚区	( 16 ) 16	174,500	3.5	-	-	-	( 3 ) 3	401,000	4.0
港南区	( 14 ) 14	193,400	2.8	-	-	-	( 3 ) 3	403,000	3.7
旭区	( 15 ) 15	192,800	2.6	-	-	-	( 3 ) 3	332,000	2.6
緑区	( 13 ) 13	198,900	2.3	-	-	-	( 2 ) 2	360,500	2.9
瀬谷区	( 9 ) 9	183,200	2.6	-	-	-	( 4 ) 4	244,000	2.7
栄区	( 13 ) 13	173,400	3.0	-	-	-	( 2 ) 2	256,000	4.3
泉区	( 9 ) 9	188,100	2.4	-	-	-	( 4 ) 4	265,300	4.7
青葉区	( 20 ) 20	258,400	0.2	-	-	-	( 4 ) 4	587,800	1.9
都筑区	( 12 ) 12	213,800	1.0	-	-	-	( 1 ) 1	260,000	3.7

## 用途地域別

(各年7月1日現在) 土地水資源対策課調

準工業地			工業地			調整区域内宅地		
基準地数	平均価格	平均変動率	基準地数	平均価格	平均変動率	基準地数	平均価格	平均変動率
	円	%		円	%		円	%
( 36 ) 38	170,700	7.4	( 21 ) 22	102,200	10.3	( 53 ) 54	91,600	6.5
( 37 ) 38	161,300	6.0	( 22 ) 22	93,400	8.7	( 53 ) 54	86,400	5.6
( 34 ) 38	155,000	3.9	( 20 ) 22	87,700	6.8	( 52 ) 54	82,700	4.5

3 平均価格は、林地10a当たり、その他は1平方m当たりの価格。

4 1、2、3の注については23表中は共通。

(平成17年7月1日現在) 土地水資源対策課調

区 域						調整区域内宅地		
準工業地			工業地					
基準地数	平均価格	平均変動率	基準地数	平均価格	平均変動率	基準地数	平均価格	平均変動率
	円	%		円	%		円	%
<b>( 33 ) 37</b>	<b>157,000</b>	<b>3.9</b>	<b>( 20 ) 22</b>	<b>87,700</b>	<b>6.8</b>	<b>( 52 ) 54</b>	<b>82,700</b>	<b>4.5</b>
( 30 ) 34	164,900	3.8	( 18 ) 20	91,000	6.8	( 44 ) 45	87,500	4.5
( 3 ) 3	67,200	4.6	( 2 ) 2	54,300	6.8	( 8 ) 9	58,800	4.7
( 9 ) 9	193,200	3.5	( 5 ) 6	104,300	7.0	( 10 ) 11	136,600	3.8
( 1 ) 1	216,000	2.7	( 1 ) 1	91,000	5.2	-	-	-
( 1 ) 1	225,000	4.7	-	-	-	( 0 ) 1	125,000	-
-	-	-	-	-	-	-	-	-
-	-	-	( 1 ) 1	89,000	8.2	-	-	-
( 1 ) 1	240,000	2.8	-	-	-	-	-	-
-	-	-	-	-	-	-	-	-
-	-	-	( 1 ) 1	100,000	7.4	( 1 ) 1	140,000	3.4
-	-	-	( 1 ) 1	97,000	7.6	( 1 ) 1	141,000	3.4
( 1 ) 1	226,000	2.6	-	-	-	-	-	-
( 1 ) 1	133,000	4.3	( 1 ) 1	111,000	6.7	( 1 ) 1	138,000	4.8
( 1 ) 1	185,000	4.1	-	-	-	( 1 ) 1	132,000	3.6
( 1 ) 1	195,000	1.5	-	-	-	( 1 ) 1	157,000	3.7
-	-	-	-	-	-	-	-	-
( 1 ) 1	168,000	4.5	-	-	-	( 1 ) 1	134,000	3.6
-	-	-	-	-	-	-	-	-
-	-	-	-	-	-	( 1 ) 1	122,000	6.2
-	-	-	-	-	-	( 1 ) 1	134,000	2.9
( 1 ) 1	151,000	4.4	( 0 ) 1	138,000	-	( 2 ) 2	140,000	3.1

## 23 基準地平均価格及び平均変動率

### 2 都市計画区域(つづき)

#### (1) 市街化区域及び市街化調整区域が定められている地域

用途  平均価格等  市区町名	市 街 化								
	住 宅 地			宅 地 見 込 地			商 業 地		
	基準地数	平均価格	平均変動率	基準地数	平均価格	平均変動率	基準地数	平均価格	平均変動率
	円 %			円 %			円 %		
川 崎 市	( 73 ) 75	230,100	1.9	( 1 ) 1	79,000	3.7	( 38 ) 38	414,100	2.7
川 崎 区	( 6 ) 6	271,300	2.0	-	-	-	( 11 ) 11	546,500	4.7
幸 区	( 6 ) 6	279,300	0.4	-	-	-	( 5 ) 5	305,200	3.8
中 原 区	( 8 ) 8	279,000	0.6	-	-	-	( 9 ) 9	409,200	0.8
高 津 区	( 14 ) 14	253,800	0.9	-	-	-	( 3 ) 3	322,300	1.3
多 摩 区	( 14 ) 14	202,300	3.3	-	-	-	( 5 ) 5	369,200	1.8
宮 前 区	( 12 ) 14	210,600	2.8	( 1 ) 1	79,000	3.7	( 4 ) 4	355,000	1.8
麻 生 区	( 13 ) 13	184,000	2.9	-	-	-	( 1 ) 1	283,000	2.1
横 須 賀 市	( 36 ) 36	143,400	3.6	( 1 ) 1	51,700	3.0	( 10 ) 10	266,400	5.5
平 塚 市	( 20 ) 20	155,900	3.9	-	-	-	( 8 ) 8	315,900	4.1
鎌 倉 市	( 20 ) 20	204,800	3.5	-	-	-	( 5 ) 5	529,400	3.4
藤 沢 市	( 33 ) 33	201,300	3.6	( 1 ) 1	63,800	4.8	( 9 ) 9	432,000	4.0
小 田 原 市	( 15 ) 16	137,400	2.5	( 1 ) 1	48,000	5.9	( 9 ) 9	204,000	4.2
茅 ヶ 崎 市	( 16 ) 16	196,900	2.9	-	-	-	( 2 ) 2	341,000	4.7
逗 子 市	( 6 ) 7	181,300	5.1	-	-	-	( 2 ) 2	319,000	4.2
相 模 原 市	( 39 ) 40	156,800	4.4	( 1 ) 1	42,600	5.3	( 11 ) 11	255,400	2.9
三 浦 市	( 6 ) 6	127,200	5.4	-	-	-	( 1 ) 1	242,000	5.5
秦 野 市	( 15 ) 15	119,900	3.7	-	-	-	( 4 ) 4	200,300	5.6
厚 木 市	( 18 ) 18	134,000	3.9	-	-	-	( 5 ) 5	402,000	5.8
大 和 市	( 13 ) 13	179,700	2.9	-	-	-	( 4 ) 4	307,300	4.5
伊 勢 原 市	( 9 ) 9	130,000	4.0	-	-	-	( 2 ) 2	285,500	5.3
海 老 名 市	( 9 ) 9	156,300	3.2	-	-	-	( 1 ) 1	240,000	2.0
座 間 市	( 9 ) 9	162,300	3.4	-	-	-	( 1 ) 1	217,000	5.7
南 足 柄 市	( 4 ) 5	118,600	3.5	( 1 ) 1	39,500	6.6	( 1 ) 1	141,000	4.1
綾 瀬 市	( 6 ) 6	143,200	4.0	-	-	-	( 1 ) 1	166,000	2.9
葉 山 町	( 5 ) 5	160,800	3.3	-	-	-	( 1 ) 1	213,000	4.1
寒 川 町	( 3 ) 3	143,700	4.0	-	-	-	-	-	-
大 磯 町	( 4 ) 4	163,000	2.5	-	-	-	( 1 ) 1	144,000	2.7
二 宮 町	( 4 ) 4	126,000	3.3	-	-	-	( 2 ) 2	221,000	4.6
中 井 町	( 2 ) 2	88,000	4.4	-	-	-	-	-	-
大 井 町	( 2 ) 2	106,500	3.2	-	-	-	( 1 ) 1	146,000	3.3
松 田 町	( 2 ) 2	122,000	2.8	-	-	-	( 1 ) 1	140,000	4.8
開 成 町	( 2 ) 2	127,000	3.4	-	-	-	-	-	-
愛 川 町	( 3 ) 3	74,900	4.7	-	-	-	( 1 ) 1	109,000	3.5
城 山 町	( 3 ) 3	106,000	5.6	-	-	-	( 1 ) 1	127,000	4.5

# 用途地域別 (つづき)

(平成17年7月1日現在)土地水資源対策課調

区 域						調 整 区 域 内 宅 地						
準 工 業 地			工 業 地									
基 準 地 数	平 均 価 格	平 均 変 動 率	基 準 地 数	平 均 価 格	平 均 変 動 率	基 準 地 数	平 均 価 格	平 均 変 動 率				
円 %			円 %			円 %						
( 3 )	4	242,500	1.1	( 2 )	2	96,900	5.5	( 2 )	2	123,000	4.3	
( 0 )	1	206,000	-	( 2 )	2	96,900	5.5	-	-	-	-	
-	-	-	-	-	-	-	-	-	-	-	-	
( 1 )	1	244,000	2.0	-	-	-	-	-	-	-	-	
( 2 )	2	260,000	0.7	-	-	-	-	-	-	-	-	
-	-	-	-	-	-	-	-	-	-	-	-	
-	-	-	-	-	-	-	-	-	-	-	-	
-	-	-	-	-	-	-	-	-	( 2 )	2	123,000	4.3
( 3 )	3	180,300	4.6	( 1 )	1	85,700	7.4	( 2 )	2	84,600	4.6	
( 3 )	3	141,700	4.7	( 1 )	1	82,000	7.9	( 3 )	3	65,400	5.3	
( 1 )	1	140,000	4.8	-	-	-	-	( 1 )	1	123,000	3.9	
( 0 )	1	115,000	-	( 1 )	1	113,000	5.8	( 1 )	1	86,000	4.4	
( 1 )	1	151,000	2.6	( 1 )	1	69,400	5.8	( 3 )	3	61,300	5.5	
( 1 )	1	133,000	5.0	-	-	-	-	( 2 )	2	81,200	4.2	
-	-	-	-	-	-	-	-	-	-	-	-	
( 2 )	3	116,700	6.6	( 2 )	2	86,000	8.0	( 2 )	2	119,500	4.1	
-	-	-	-	-	-	-	-	( 2 )	2	52,100	3.8	
( 1 )	1	122,000	3.2	( 1 )	1	56,000	8.2	( 4 )	4	44,300	4.3	
( 2 )	3	119,000	4.6	( 1 )	1	54,000	8.5	( 3 )	3	51,900	5.0	
( 2 )	2	134,500	4.0	( 0 )	1	134,000	-	( 1 )	1	140,000	4.1	
( 1 )	1	140,000	3	( 1 )	1	62,000	7.5	( 2 )	2	65,800	3.9	
( 1 )	1	156,000	1.9	-	-	-	-	( 1 )	1	63,000	5.7	
-	-	-	-	( 1 )	1	96,500	4.5	( 1 )	1	63,500	6.2	
-	-	-	-	-	-	-	-	( 3 )	3	44,700	5.0	
-	-	-	-	( 1 )	1	76,500	4.4	( 1 )	1	57,500	5.7	
-	-	-	-	-	-	-	-	( 1 )	1	101,000	4.7	
-	-	-	-	( 1 )	1	63,000	7.4	( 1 )	1	69,000	4.2	
-	-	-	-	-	-	-	-	( 1 )	1	57,500	4.2	
-	-	-	-	-	-	-	-	( 1 )	1	73,200	3.0	
-	-	-	-	-	-	-	-	( 0 )	1	48,000	-	
-	-	-	-	-	-	-	-	( 1 )	1	49,000	5.8	
-	-	-	-	-	-	-	-	-	-	-	-	
-	-	-	-	-	-	-	-	( 1 )	1	46,500	4.1	
( 3 )	3	67,200	4.6	( 1 )	1	45,500	6.2	( 1 )	1	39,800	5.2	
-	-	-	-	-	-	-	-	( 1 )	1	45,400	6.4	

## 23 基準地平均価格及び平均変動率 - 用途地域別 - ( つづき )

### 2 都市計画区域(つづき)

(2) その他の地域(該当する用途区分のみ掲載) (平成17年7月1日現在)土地水資源対策課調

用途 平均価格等 町名	住 宅 地			商 業 地			準 工 業 地		
	基 準 地 数	平 均 価 格	平 均 変 動 率	基 準 地 数	平 均 価 格	平 均 変 動 率	基 準 地 数	平 均 価 格	平 均 変 動 率
<b>計</b>	( 20 ) 21	63,600	5.9	( 10 ) 10	134,900	5.5	( 1 ) 1	80,000	5.9
山 北 町	( 2 ) 2	73,900	5.4	( 1 ) 1	96,000	5.9	-	-	-
箱 根 町	( 6 ) 7	46,100	6.3	( 3 ) 3	186,300	5.2	-	-	-
真 鶴 町	( 2 ) 2	95,100	5.0	( 1 ) 1	132,000	6.4	( 1 ) 1	80,000	5.9
湯 河 原 町	( 3 ) 3	101,600	4.8	( 2 ) 2	149,500	5.7	-	-	-
津 久 井 町	( 3 ) 3	50,100	5.9	( 2 ) 2	80,800	5.7	-	-	-
相 模 湖 町	( 2 ) 2	52,500	5.9	( 1 ) 1	101,000	4.7	-	-	-
藤 野 町	( 2 ) 2	57,300	7.3	-	-	-	-	-	-

### 3 都市計画区域以外の地域 (平成17年7月1日現在)土地水資源対策課調

用途 平均価格等 町村名	住 宅 地		
	基 準 地 数	平 均 価 格	平 均 変 動 率
<b>計</b>	( 4 ) 4	39,500	6.1
清 川 村	( 3 ) 3	43,100	5.5
藤 野 町	( 1 ) 1	28,800	8.0

### 4 林 地

(平成17年7月1日現在)土地水資源対策課調

地 域	都 市 近 郊 林 地 地 域			農 村 林 地 地 域			全 体		
	基 準 地 数	平 均 価 格	平 均 変 動 率	基 準 地 数	平 均 価 格	平 均 変 動 率	基 準 地 数	平 均 価 格	平 均 変 動 率
県 全 域	(7) 7	1,360,900	9.0	-10 10	690,000	6.9	(17) 17	966,200	7.8

(注)(都市近郊林地地域)

小田原市、秦野市、厚木市、伊勢原市、南足柄市、城山町

(農村林地地域)

中井町、大井町、松田町、山北町、湯河原町、愛川町、清川村、津久井町、相模湖町、藤野町

## 24 用途別基準地平均変動率

単位 %

土地水資源対策課調

調査年度、 本県・全国別	用途	住宅地	宅地・見込地	商業地	準工業地	工業地	調整区域内 宅地
	15年調査 {	本 県	5.5	7.8	7.7	7.4	10.3
	全 国	4.8	7.5	7.4	7.0	6.8	5.6
16年調査 {	本 県	4.6	6.5	5.8	6.0	8.7	5.6
	全 国	4.6	7.6	6.5	6.6	6.6	5.7
17年調査 {	本 県	3.1	4.9	3.7	3.9	6.8	4.5
	全 国	3.8	6.7	5.0	5.2	5.7	4.9

(注) 平均変動率は、基準地(選代替基準地を除く)ごとの変動率の計を、当該基準地数で除したもの。



## 25 市区町村別住宅地平均価格及び平均変動率図

(平成17年7月1日現在)土地水資源対策課調

	変動率 (%)	平均価格 (円)
横浜市	2.3	213,000
鶴見区	2.1	241,400
神奈川区	3.8	232,300
西区	3.8	223,300
中区	2.1	275,600
南区	3.6	203,800
保土ヶ谷区	2.5	188,300
磯子区	2.8	188,900
金沢区	2.8	191,100
港北区	1.0	277,900
戸塚区	3.5	174,500
港南区	2.8	193,400
旭区	2.6	192,800
緑区	2.3	198,900
瀬谷区	2.6	183,200
栄区	3.0	173,400
泉区	2.4	188,100
青葉区	0.2	258,400
都筑区	1.0	213,800
川崎市	1.9	230,100
川崎区	2.0	271,300
幸区	0.4	279,300
中原区	0.6	279,000
高津区	0.9	253,800
多摩区	3.3	202,300
宮前区	2.8	210,600
麻生区	2.9	184,000

	変動率 (%)	平均価格 (円)
横須賀市	3.6	143,400
平塚市	3.9	155,900
鎌倉市	3.5	204,800
藤沢市	3.6	201,300
小田原市	2.5	137,400
茅ヶ崎市	2.9	196,900
逗子市	5.1	181,300
相模原市	4.4	156,800
三浦市	5.4	127,200
秦野市	3.7	119,900
厚木市	3.9	134,000
大和市	2.9	179,700
伊勢原市	4.0	130,000
海老名市	3.2	156,300
座間市	3.4	162,300
南足柄市	3.5	118,600
綾瀬市	4.0	143,200
葉山町	3.3	160,800
寒川町	4.0	143,700
大磯町	2.5	163,000
二宮町	3.3	126,000
中井町	4.4	88,000
大井町	3.2	106,500
松田町	2.8	122,000
山北町	5.4	73,900
開成町	3.4	127,000
箱根町	6.3	46,100
真鶴町	5.0	95,100
湯河原町	4.8	101,600
愛川町	4.7	74,900
清川村	5.5	43,100
城山町	5.6	106,000
津久井町	5.9	50,100
相模湖町	5.9	52,500
藤野町	7.5	47,800

注) 冊子版「県勢要覧2005(平成17年度版)」では、この頁は、神奈川県地図に上のデータを書き込む形式になっています。

4

人 口

## 4 人 口

26	概 況	45
27	男女別人口、人口密度、世帯数、1世帯当たり人員の推移	46
28	増加人口の推移	46
29	市区町村別人口 - 年別 -	47
30	市区町村別の世帯数、男女別人口、人口密度及び増加数・率	48
31	世帯種類別世帯数と世帯人員	52
32	年齢(各歳・5歳階級)別人口	56
33	15歳以上年齢(5歳階級)別人口 - 配偶関係別 -	57
34	年齢3区分別人口の推移	58
35	就業・通学者数	59
36	出生・死亡・死産・婚姻・離婚件数	60

### 本県の人口（平成17年国勢調査結果速報）

平成17年10月1日現在の本県の人口は、879万900人（男444万3,955人、女434万6,945人）で、全国人口の6.9%を占め、東京都、大阪府に次いで全国第3位となっている。世帯数は359万241世帯で、1世帯当たりの人員は2.45人である。女100人に対する男の割合（性比）は102.2人で、全国第1位となっている。

人口密度は1km<sup>2</sup>当たり3,639人で、東京都、大阪府に次いで全国第3位の人口過密県となっている（県土面積が2,415.85km<sup>2</sup>（平成16年10月1日現在、国土面積の0.6%）で、香川県、大阪府、東京都、沖縄県に次いで5番目に狭い県）。

地域別の人口分布状況（総人口に占める割合）は、横浜地域357万9,133人（40.7%）、県央地域145万1,395人（16.5%）、川崎地域132万7,009人（15.1%）、湘南地域126万2,656人（14.4%）、横須賀三浦地域73万6,710人（8.4%）、西湘地域24万9,067人（2.8%）、足柄上地域11万2,000人（1.3%）、津久井地域7万2,930人（0.8%）の順になっている。

### 人口の推移

第1回の国勢調査が行われた大正9年の本県の人口は132万3,390人であったが、現在の人口は85年間で約6.6倍に増加している。また、ほぼ半世紀前の戦後の混乱がおさまった昭和25年（248万7,665人）と比べても約3.5倍に増加している。

明治35年に100万人を超えた本県の人口は、37年後の昭和14年には200万人の大台に乗った。その後、300万人台へは18年間（昭和32年）を、400万人台へは6年間（昭和38年）を要している。高度経済成長期に入ると、500万人台へは4年9か月（昭和43年）、600万人台へは4年8か月（昭和48年）という短期間の急激な増加をみせた。しかし、人口の増加数は昭和47年から鈍化しはじめ、700万人に達するまでに8年2か月（昭和56年）を要し、それから9年7か月後の平成3年2月1日現在で800万人（800万3,155人）を超え、現在に至っている。

### 年間増加人口

平成18年1月1日現在における神奈川県は880万935人となり、前年同期人口の874万8,731人に比べ、5万2,204人（男性2万6,723人、女性2万5,481人）増加した。その内訳は、自然増が1万8,418人、社会増が3万3,786人であった。

年間増加人口は、昭和39年以後、「ひのえうま」の41年を除き、46年までは、毎年20万人以上の増加であった。46年の23万3,876人をピークとして、年間増加人口は年々減少を続けたが、平成元年までは（昭和54～55年の2年間を除き）10万人を超える高水準を保っていた。平成2年以後、人口増加の勢いに急激な衰えが見られ、2・3年は8万人台、4年は6万人台、5・6年は4万人台と減少し、7年には1万人台にまで落ち込んだ。しかし、平成8年には10年ぶりに前年を上回る増加となり、以後10年間は平均して5万4千人を超える増加をみせている。

増加人口を構成している自然増と社会増の構成比率の推移をみると、昭和47年から60年までの14年間で平成4年以降平成12年までの9年間は自然増が社会増を上回った。平成17年中の増加人口に占める割合は、自然増35.3%、社会増64.7%となっている。

平成17年中の増加人口を地域別にみると、横浜地域2万4,561人の増加、川崎地域2万2,775人、湘南地域5,210人、県央地域3,812人と4地域でそれぞれ増加したが、横須賀三浦地域2,550人、西湘地域776人、津久井地域645人、足柄上地域183人と4地域で減少し、横須賀三浦地域は2年連続、西湘地域は10年連続、津久井地域は8年連続の人口減少となった。

なお、地域別の対前年増加率は、川崎地域が1.74%の増加、以下、横浜地域0.69%、湘南地域0.41%、県央地域0.26%とそれぞれ増加したが、津久井地域が0.88%、横須賀三浦地域0.34%、西湘地域0.31%、足柄上地域が0.16%とそれぞれ減少した。（統計課）

## 27 男女別人口、人口密度、世帯数、1世帯当たり人員の推移

(各年10月1日現在)国勢調査結果・人口統計調査結果

年 別	世帯数	人 口			人口密度 (1 km <sup>2</sup> )	1世帯当 たり人員
		総 数	男 性	女 性		
	世帯	人	人	人	人	人
大正 9年	261,142	1,323,390	689,751	633,639	563	5.07
14年	287,777	1,416,792	739,699	677,093	602	4.92
昭和 5年	323,263	1,619,606	839,309	780,297	688	5.01
10年	358,316	1,840,005	951,348	888,657	782	5.14
15年	431,229	2,188,974	1,137,936	1,051,038	930	5.08
22年	465,951	2,218,120	1,115,111	1,103,009	943	4.76
25年	523,914	2,487,665	1,247,934	1,239,731	1,054	4.75
30年	625,619	2,919,497	1,470,415	1,449,082	1,236	4.67
35年	816,996	3,443,176	1,746,926	1,696,250	1,458	4.21
40年	1,149,842	4,430,743	2,280,926	2,149,817	1,866	3.85
45年	1,534,627	5,472,247	2,822,212	2,650,035	2,295	3.57
50年	1,906,467	6,397,748	3,287,118	3,110,630	2,676	3.36
55年	2,258,649	6,924,348	3,536,021	3,388,327	2,889	3.07
60年	2,491,849	7,431,974	3,804,081	3,627,893	3,094	2.98
平成 2年	2,847,812	7,980,391	4,098,147	3,882,244	3,310	2.80
7年	3,093,998	8,245,900	4,209,525	4,036,375	3,417	2.67
12年	3,341,233	8,489,974	4,308,786	4,181,188	3,515	2.54
13年	3,411,048	8,561,001	4,341,487	4,219,514	3,544	2.51
14年	3,477,591	8,628,787	4,371,389	4,257,398	3,572	2.48
15年	3,537,751	8,687,422	4,396,214	4,291,208	3,597	2.46
16年	3,592,316	8,740,136	4,418,052	4,322,084	3,618	2.43
17年	3,590,241	8,790,900	4,443,955	4,346,945	3,639	2.45

(注) 1 は人口統計調査結果。

2 平成17年は国勢調査の速報値であり、後日総務省の公表する確定値と異なる場合がある。

## 28 増加人口の推移

(1月～12月年間)人口統計調査結果

年 別	増加人口	自 然 増			社 会 増			割 合	
		差 増	出 生	死 亡	差 増	転 入	転 出	自然増	社会増
	人	人	人	人	人	人	人	%	%
昭和 54年	97,817	71,989	99,947	27,958	25,828	572,868	547,040	73.6	26.4
55年	86,534	64,640	94,274	29,634	21,894	549,403	527,509	74.7	25.3
56年	100,986	62,127	92,348	30,221	38,859	540,831	501,972	61.5	38.5
57年	103,483	60,339	90,554	30,215	43,144	542,446	499,302	58.3	41.7
58年	100,535	58,352	90,597	32,245	42,183	530,510	488,327	58.0	42.0
59年	101,415	55,972	88,786	32,814	45,443	529,376	483,933	55.2	44.8
60年	102,260	52,583	86,202	33,619	49,677	545,369	495,692	51.4	48.6
61年	119,944	49,040	83,036	33,996	70,904	559,606	488,702	40.9	59.1
62年	128,890	48,655	83,506	34,851	80,235	579,558	499,323	37.7	62.3
63年	109,017	47,324	84,328	37,004	61,693	568,062	506,369	43.4	56.6
元 年	100,278	42,342	79,173	36,831	57,936	585,529	527,593	42.2	57.8
平成 2年	88,365	39,966	79,435	39,469	48,399	611,876	563,477	45.2	54.8
3年	86,102	40,921	81,652	40,731	45,181	596,314	551,133	47.5	52.5
4年	63,663	38,388	80,794	42,406	25,275	593,602	568,327	60.3	39.7
5年	48,360	36,360	80,550	44,190	12,000	597,641	585,641	75.2	24.8
6年	41,968	40,246	85,015	44,769	1,722	599,910	598,188	95.9	4.1
7年	13,825	35,304	82,204	46,900	21,479	598,915	620,394	255.4	155.4
8年	42,839	36,959	83,046	46,087	5,880	590,290	584,410	86.3	13.7
9年	45,333	35,197	82,961	47,764	10,136	579,491	569,355	77.6	22.4
10年	57,499	34,626	84,711	50,085	22,873	574,061	551,188	60.2	39.8
11年	47,838	31,408	83,308	51,900	16,430	572,124	555,694	65.7	34.3
12年	57,324	33,217	84,411	51,194	24,107	591,245	567,138	57.9	42.1
13年	71,874	30,898	83,163	52,265	40,976	583,135	542,159	43.0	57.0
14年	64,293	29,182	82,685	53,503	35,111	571,871	536,760	45.4	54.6
15年	58,055	26,314	81,271	54,957	31,741	574,857	543,116	45.3	54.7
16年	51,011	25,047	81,067	56,020	25,964	558,651	532,687	49.1	50.9
17年	52,204	18,418	77,579	59,161	33,786	567,612	533,826	35.3	64.7

## 29 市区町村別人口 - 年別 -

単位 人

(各年10月1日現在)人口統計調査結果

市区町村別	15 年	16 年	17 年	市区町村別	15 年	16 年	17 年
<b>県 計</b>	<b>8,687,422</b>	<b>8,740,136</b>	<b>8,790,900</b>	横 須 賀 市	430,436	428,881	426,162
				平 塚 市	256,060	256,863	259,017
				鎌 倉 市	168,724	169,866	171,122
				藤 沢 市	390,968	392,810	395,997
横 浜 市	3,527,295	3,555,473	3,579,133	小 田 原 市	199,290	198,851	198,722
鶴 見 区	259,583	263,555	264,450	茅 ヶ 崎 市	226,106	227,659	228,430
神 奈 川 区	219,204	220,975	221,832	逗 子 市	58,597	58,485	58,025
西 区	82,157	83,762	84,960	相 模 原 市	620,086	623,500	628,638
中 区	133,526	137,326	140,101	三 浦 市	50,856	50,448	49,869
南 区	196,937	197,372	196,787	秦 野 市	168,505	168,540	168,317
保 土 ヶ 谷 区	205,144	204,846	204,179	厚 木 市	221,226	222,099	222,349
磯 子 区	164,154	162,893	163,511	大 和 市	218,999	220,339	221,218
金 沢 区	206,358	208,317	210,642	伊 勢 原 市	100,205	100,661	100,573
港 北 区	305,080	307,637	311,654	海 老 名 市	121,367	123,619	123,708
戸 塚 区	258,120	259,130	261,627	座 間 市	128,770	129,225	128,182
港 南 区	222,986	223,132	221,777	南 足 柄 市	44,318	44,278	44,130
旭 区	254,676	253,391	249,708	綾 瀬 市	81,875	82,545	81,758
緑 区	168,024	169,266	169,815	葉 山 町	31,239	31,504	31,532
瀬 谷 区	123,813	125,531	127,393	寒 川 町	46,809	47,166	47,461
栄 区	120,385	123,051	123,803	大 磯 町	32,551	32,499	32,598
泉 区	150,916	151,636	152,334	二 宮 町	30,597	30,436	30,263
青 葉 区	285,964	289,990	295,544	中 井 町	10,132	10,237	10,166
都 筑 区	170,268	173,663	179,016	大 井 町	17,368	17,461	17,527
				松 田 町	12,689	12,615	12,384
川 崎 市	1,293,618	1,306,021	1,327,009	山 北 町	12,971	12,790	12,666
川 崎 区	200,731	202,693	203,777	開 成 町	14,276	14,661	15,127
幸 区	140,403	141,888	144,513	箱 根 町	15,021	14,780	14,200
中 原 区	204,897	206,064	210,493	真 鶴 町	8,846	8,793	8,714
高 津 区	193,781	197,902	201,766	湯 河 原 町	27,171	27,127	27,431
多 摩 区	202,042	202,042	205,407	愛 川 町	42,891	42,830	42,035
宮 前 区	203,771	205,640	207,927	清 川 村	3,489	3,455	3,507
麻 生 区	147,993	149,792	153,126	城 山 町	23,246	23,311	23,060
				津 久 井 町	29,471	29,144	28,694
				相 模 湖 町	10,396	10,378	10,351
				藤 野 町	10,958	10,786	10,825

(注) 表27(注)2参照。

### 30 市区町村別の世帯数、男女別人口、

#### 1 世帯数、人口、人口密度

市区町村別	世帯数	人口			女性 100人に つき男性	人口総数 に対する 割合	1世帯当 たり人員	人口密度 (1 km <sup>2</sup> )
		総数	男性	女性				
県計	3,590,241	8,790,900	4,443,955	4,346,945	102	100.0	2.45	3,639
市計	3,453,985	8,412,359	4,256,961	4,155,398	102	95.7	2.44	5,355
郡計	136,256	378,541	186,994	191,547	98	4.3	2.78	448
横浜市	1,477,587	3,579,133	1,803,349	1,775,784	102	40.7	2.42	8,183
鶴見区	116,645	264,450	138,112	126,338	109	3.0	2.27	7,949
神奈川区	104,221	221,832	114,181	107,651	106	2.5	2.13	9,258
西区	41,767	84,960	42,903	42,057	102	1.0	2.03	12,103
中区	70,461	140,101	73,500	66,601	110	1.6	1.99	6,716
南区	88,157	196,787	98,102	98,685	99	2.2	2.23	15,581
保土ヶ谷区	85,100	204,179	102,682	101,497	101	2.3	2.40	9,319
磯子区	68,068	163,511	80,691	82,820	97	1.9	2.40	8,498
金沢区	83,866	210,642	104,627	106,015	99	2.4	2.51	6,795
港北区	140,683	311,654	159,193	152,461	104	3.5	2.22	9,957
戸塚区	101,071	261,627	131,044	130,583	100	3.0	2.59	7,314
港南区	85,328	221,777	110,889	110,888	100	2.5	2.60	11,139
旭区	96,519	249,708	124,285	125,423	99	2.8	2.59	7,595
緑区	65,881	169,815	84,929	84,886	100	1.9	2.58	6,675
瀬谷区	48,268	127,393	63,442	63,951	99	1.4	2.64	7,463
栄区	47,750	123,803	61,048	62,755	97	1.4	2.59	6,699
泉区	54,866	152,334	75,287	77,047	98	1.7	2.78	6,469
青葉区	113,305	295,544	147,596	147,948	100	3.4	2.61	8,408
都筑区	65,631	179,016	90,838	88,178	103	2.0	2.73	6,407
川崎市	594,718	1,327,009	686,980	640,029	107	15.1	2.23	9,299
川崎区	94,117	203,777	108,795	94,982	115	2.3	2.17	5,197
幸区	63,126	144,513	74,550	69,963	107	1.6	2.29	14,379
中原区	103,112	210,493	110,371	100,122	110	2.4	2.04	14,319
高津区	91,262	201,766	103,915	97,851	106	2.3	2.21	12,333
多摩区	96,732	205,407	108,190	97,217	111	2.3	2.12	10,025
宮前区	84,303	207,927	105,191	102,736	102	2.4	2.47	11,173
麻生区	62,066	153,126	75,968	77,158	98	1.7	2.47	6,578
横須賀市	161,056	426,162	214,029	212,133	101	4.8	2.65	4,233
平塚市	99,762	259,017	132,158	126,859	104	2.9	2.60	3,820
鎌倉市	69,384	171,122	81,424	89,698	91	1.9	2.47	4,321
藤沢市	160,995	395,997	198,334	197,663	100	4.5	2.46	5,697
小田原市	74,218	198,722	97,447	101,275	96	2.3	2.68	1,742

(注) 表27(注)2参照。

# 人口密度及び増加数・率

(平成17年10月1日現在)人口統計調査結果

市区町村別	世帯数	人口			女性100人 につき男性	人口総数 に対する 割合	1世帯当 たり人員	人口密度 (1 km <sup>2</sup> )
		総数	男性	女性				
茅ヶ崎市	87,976	228,430	113,256	115,174	98	2.6	2.60	6,397
逗子市	23,116	58,025	27,651	30,374	91	0.7	2.51	3,346
相模原市	258,018	628,638	318,913	309,725	103	7.2	2.44	6,953
三浦市	17,500	49,869	24,425	25,444	96	0.6	2.85	1,545
秦野市	65,548	168,317	86,671	81,646	106	1.9	2.57	1,625
厚木市	89,534	222,349	116,116	106,233	109	2.5	2.48	2,370
大和市	91,112	221,218	111,790	109,428	102	2.5	2.43	8,175
伊勢原市	39,820	100,573	51,613	48,960	105	1.1	2.53	1,811
海老名市	46,936	123,708	63,059	60,649	104	1.4	2.64	4,672
座間市	51,754	128,182	65,865	62,317	106	1.5	2.48	7,291
南足柄市	15,039	44,130	21,955	22,175	99	0.5	2.93	574
綾瀬市	29,912	81,758	41,926	39,832	105	0.9	2.73	3,670
三浦郡葉山	11,824	31,532	14,919	16,613	90	0.4	2.67	1,848
高座郡寒川	17,192	47,461	24,308	23,153	105	0.5	2.76	3,537
中郡	22,834	62,861	30,562	32,299	95	0.7	2.75	2,391
大磯町	11,780	32,598	15,880	16,718	95	0.4	2.77	1,894
二宮町	11,054	30,263	14,682	15,581	94	0.3	2.74	3,333
足柄上郡	22,645	67,870	33,550	34,320	98	0.8	3.00	224
中井町	3,200	10,166	5,162	5,004	103	0.1	3.18	508
大井町	5,950	17,527	8,727	8,800	99	0.2	2.95	1,216
松田町	4,504	12,384	6,090	6,294	97	0.1	2.75	328
山北町	3,954	12,666	6,135	6,531	94	0.1	3.20	56
開成町	5,037	15,127	7,436	7,691	97	0.2	3.00	2,306
足柄下郡	20,810	50,345	23,545	26,800	88	0.6	2.42	357
箱根町	6,723	14,200	6,774	7,426	91	0.2	2.11	153
真鶴町	3,281	8,714	4,111	4,603	89	0.1	2.66	1,241
湯河原町	10,806	27,431	12,660	14,771	86	0.3	2.54	669
愛甲郡	16,029	45,542	23,464	22,078	106	0.5	2.84	431
愛川町	14,923	42,035	21,643	20,392	106	0.5	2.82	1,226
清川村	1,106	3,507	1,821	1,686	108	0.0	3.17	49
津久井郡	24,922	72,930	36,646	36,284	101	0.8	2.93	306
城山町	8,097	23,060	11,568	11,492	101	0.3	2.85	1,159
津久井町	9,655	28,694	14,380	14,314	100	0.3	2.97	235
相模湖町	3,767	10,351	5,347	5,004	107	0.1	2.75	328
藤野町	3,403	10,825	5,351	5,474	98	0.1	3.18	167



### 30 市区町村別の世帯数、男女別人口、

#### 2 増加数・増加率

市区町村別	増加人口	自 然 増			社 会 増			対前年 増加率
		差 増	出 生	死 亡	差 増	転 入	転 出	
県 計	52,204	18,418	77,579	59,161	33,786	567,612	533,826	0.60
市 計	53,782	18,926	74,923	55,997	34,856	548,524	513,668	0.64
郡 計	1,578	508	2,656	3,164	1,070	19,088	20,158	0.42
横 浜 市	24,561	8,244	31,722	23,478	16,317	252,331	236,014	0.69
鶴 見 区	892	683	2,562	1,879	209	17,909	17,700	0.34
神 奈 川 区	639	299	1,942	1,643	340	16,690	16,350	0.29
西 区	1,608	11	758	747	1,597	8,680	7,083	1.92
中 区	2,645	220	1,111	1,331	2,865	15,687	12,822	1.92
南 区	476	300	1,439	1,739	176	13,877	14,053	0.24
保 土 ヶ 谷 区	498	45	1,521	1,476	543	12,203	12,746	0.24
磯 子 区	182	123	1,380	1,257	59	10,552	10,493	0.11
金 沢 区	2,433	133	1,581	1,448	2,300	13,574	11,274	1.16
港 北 区	3,850	1,300	2,978	1,678	2,550	26,047	23,497	1.25
戸 塚 区	3,702	784	2,350	1,566	2,918	17,454	14,536	1.43
港 南 区	1,255	394	1,814	1,420	1,649	11,809	13,458	0.56
旭 区	3,895	229	1,980	1,751	4,124	11,397	15,521	1.54
緑 区	1,385	717	1,666	949	668	11,779	11,111	0.82
瀬 谷 区	1,394	373	1,234	861	1,021	7,729	6,708	1.11
栄 区	86	309	1,099	790	223	7,501	7,724	0.07
泉 区	663	358	1,359	1,001	305	7,903	7,598	0.44
青 葉 区	5,453	1,708	2,948	1,240	3,745	25,352	21,607	1.87
都 筑 区	5,753	1,298	2,000	702	4,455	16,188	11,733	3.30
川 崎 市	22,775	4,911	13,045	8,134	17,864	116,247	98,383	1.74
川 崎 区	1,187	2	1,761	1,759	1,185	13,569	12,384	0.59
幸 区	2,660	249	1,387	1,138	2,411	11,240	8,829	1.87
中 原 区	4,907	1,020	2,268	1,248	3,887	21,937	18,050	2.38
高 津 区	3,553	1,066	2,218	1,152	2,487	18,959	16,472	1.79
多 摩 区	3,774	888	1,964	1,076	2,886	19,297	16,411	1.87
宮 前 区	2,330	1,251	2,208	957	1,079	17,313	16,234	1.13
麻 生 区	4,364	435	1,239	804	3,929	13,932	10,003	2.91
横 須 賀 市	3,197	393	3,354	3,747	2,804	18,004	20,808	0.75
平 塚 市	1,859	262	2,143	1,881	1,597	10,891	9,294	0.72
鎌 倉 市	1,349	295	1,192	1,487	1,644	10,017	8,373	0.79
藤 沢 市	2,918	1,044	3,616	2,572	1,874	21,495	19,621	0.74
小 田 原 市	339	155	1,589	1,744	184	7,276	7,460	0.17

(注) 転入・転出には、県内市区町村間の移動を含む。

# 人口密度及び増加数・率（つづき）

（平成17年1月～12月）人口統計調査結果

市区町村別	増加人口	自 然 増			社 会 増			対 前 年 増 加 率
		差 増	出 生	死 亡	差 増	転 入	転 出	
茅ヶ崎市	589	308	1,951	1,643	281	10,742	10,461	0.26
逗子市	143	221	383	604	78	3,302	3,224	0.24
相模原市	5,135	2,338	5,821	3,483	2,797	34,852	32,055	0.82
浦和市	565	256	286	542	309	1,647	1,956	1.12
秦野市	207	94	1,210	1,116	301	6,971	7,272	0.12
厚木市	45	716	2,012	1,296	761	13,457	14,218	0.02
大和市	1,385	706	2,145	1,439	679	14,532	13,853	0.63
伊勢原市	261	347	952	605	608	5,701	6,309	0.26
海老名市	111	552	1,204	652	663	6,644	7,307	0.09
座間市	856	439	1,166	727	1,295	7,596	8,891	0.66
南足柄市	160	3	347	344	163	1,828	1,991	0.36
綾瀬市	905	282	785	503	1,187	4,991	6,178	1.09
三浦郡葉山町	6	58	208	266	64	1,671	1,607	0.02
高座郡寒川町	292	121	425	304	171	2,410	2,239	0.62
中 郡	20	143	429	572	163	2,826	2,663	0.03
大磯町	162	76	229	305	238	1,550	1,312	0.50
二宮町	142	67	200	267	75	1,276	1,351	0.47
足柄上郡	23	6	558	564	17	3,248	3,265	0.03
中井町	120	47	56	103	73	377	450	1.17
大井町	68	85	193	108	17	918	935	0.39
松田町	266	26	93	119	240	527	767	2.11
山北町	196	105	53	158	91	323	414	1.53
開成町	491	87	163	76	404	1,103	699	3.33
足柄下郡	437	363	269	632	74	3,170	3,244	0.86
箱根町	601	110	79	189	491	1,052	1,543	4.08
真鶴町	54	68	33	101	14	368	354	0.61
湯河原町	218	185	157	342	403	1,750	1,347	0.80
愛 甲 郡	791	40	330	290	831	2,542	3,373	1.71
愛川町	795	54	314	260	849	2,306	3,155	1.86
清 川 村	4	14	16	30	18	236	218	0.11
津久井郡	645	99	437	536	546	3,221	3,767	0.88
城山町	183	77	208	131	260	1,193	1,453	0.78
津久井町	459	94	140	234	365	1,095	1,460	1.58
相模湖町	10	36	45	81	46	464	418	0.10
藤野町	13	46	44	90	33	469	436	0.12

## 31 世帯種類別世帯数

市区町村別	総 数		一 般					
	世 帯 数	世 帯 人 員	世 帯					5
			総 数	1 人	2	3	4	
<b>県 計</b>	<b>3,341,233</b>	<b>8,475,229</b>	<b>3,318,332</b>	<b>980,305</b>	<b>820,973</b>	<b>654,326</b>	<b>606,720</b>	<b>183,737</b>
横 浜 市	1,370,346	3,414,860	1,353,526	399,019	343,224	269,336	249,791	69,866
鶴 見 区	108,975	253,241	108,138	39,880	25,476	18,824	17,081	5,117
神 奈 川 区	95,562	210,060	94,846	39,612	21,673	15,341	12,937	3,903
西 区	36,661	77,787	36,158	15,633	8,835	5,372	4,427	1,377
中 区	60,847	123,851	54,132	22,469	13,570	8,444	6,903	2,050
南 区	85,229	194,126	83,972	30,423	21,533	14,974	12,314	3,566
保 土 ヶ 谷 区	81,313	201,498	81,138	25,095	20,713	15,586	14,315	4,074
磯 子 区	66,593	164,304	65,973	18,699	18,027	13,335	11,783	3,234
金 沢 区	77,301	205,371	77,205	18,767	19,635	16,462	16,358	4,678
港 北 区	129,766	292,733	128,304	48,561	31,133	22,489	19,599	4,871
戸 塚 区	94,281	250,865	94,103	22,947	24,107	20,531	19,543	5,276
港 南 区	83,375	221,491	82,326	18,429	22,341	18,446	17,192	4,628
旭 区	94,636	251,757	93,801	21,431	25,568	20,338	19,065	5,574
緑 区	59,314	157,974	59,007	14,201	15,144	12,869	12,300	3,397
瀬 谷 区	44,555	121,663	44,494	9,709	11,899	9,731	9,120	2,922
栄 区	43,679	117,917	43,331	8,698	12,135	9,895	9,198	2,615
泉 区	50,854	146,659	50,497	7,867	13,833	12,132	11,825	3,458
青 葉 区	102,135	269,894	101,862	25,803	24,942	22,126	22,237	5,497
都 筑 区	55,270	153,669	54,239	10,795	12,660	12,441	13,594	3,629
川 崎 市	543,088	1,249,029	539,836	205,266	126,604	93,118	83,197	23,534
川 崎 区	85,718	193,929	83,606	32,574	19,814	13,794	11,590	4,097
幸 区	57,582	136,400	57,298	19,581	14,829	10,241	8,846	2,762
原 区	95,075	198,273	94,955	44,672	20,233	13,863	11,738	3,291
高 津 区	79,953	182,062	79,839	31,104	18,855	13,535	11,920	3,299
多 摩 区	89,308	196,485	89,103	38,412	19,238	13,954	12,843	3,490
宮 前 区	79,086	199,832	78,864	22,424	19,774	16,533	15,207	3,787
麻 生 区	56,366	142,048	56,171	16,499	13,861	11,198	11,053	2,808
横 須 賀 市	156,316	427,941	155,632	35,046	43,468	33,459	29,575	10,000
平 塚 市	93,058	254,627	92,943	23,853	21,901	19,018	18,476	6,379
鎌 倉 市	65,344	167,572	65,261	15,931	19,740	13,651	11,406	3,398
藤 沢 市	148,455	379,119	148,322	42,378	37,018	30,135	27,885	7,997
小 田 原 市	71,532	200,086	71,379	17,331	17,549	14,487	13,159	5,335

(注) 総数には世帯の種類「不詳」を含む。

# と世帯人員

平成12年国勢調査結果

世帯人員					世帯					施設等の世帯		
数					世帯人員	1世帯 当たり 人員	核 家 族 世 帯	18歳未 満の 親族の いる世帯	65歳以上 の親族の いる世帯	65歳以上 の単 身世帯	世帯数	世帯人員
6	7	8	9	10人 以上								
<b>52,995</b>	<b>15,620</b>	<b>2,985</b>	<b>499</b>	<b>172</b>	<b>8,388,296</b>	<b>2.53</b>	<b>2,058,621</b>	<b>866,582</b>	<b>820,795</b>	<b>167,100</b>	<b>11,294</b>	<b>86,933</b>
16,868	4,431	812	127	52	3,382,386	2.50	853,475	350,678	336,993	73,990	7,375	32,474
1,329	356	61	10	4	252,298	2.33	59,899	24,887	26,165	6,441	65	943
1,046	260	55	16	3	208,956	2.20	48,368	18,712	23,587	6,118	134	1,104
371	116	21	3	3	77,278	2.14	17,442	6,288	10,493	3,179	52	509
531	133	26	3	3	117,187	2.16	27,549	10,413	15,637	5,107	6,033	6,664
913	206	36	5	2	192,770	2.30	46,867	17,418	25,118	7,124	246	1,356
1,012	282	53	8	-	199,451	2.46	49,852	19,933	21,689	4,751	66	2,047
703	161	23	6	2	163,663	2.48	42,520	16,296	18,687	4,494	24	641
1,020	242	40	1	2	204,410	2.65	52,286	21,567	21,333	4,020	40	961
1,210	350	78	11	2	291,501	2.27	71,296	28,444	26,042	5,719	71	1,232
1,269	362	54	9	5	248,024	2.64	64,290	26,456	22,212	3,947	59	2,841
991	245	42	7	5	218,467	2.65	58,009	23,274	21,308	4,332	73	3,024
1,364	388	62	7	4	249,212	2.66	64,910	25,542	26,378	5,059	47	2,545
821	220	50	2	3	156,197	2.65	40,485	17,296	13,247	2,485	178	1,777
860	196	49	6	2	120,794	2.71	30,840	12,971	12,223	2,120	19	869
597	150	33	7	3	117,509	2.71	31,261	11,314	11,686	2,012	58	408
1,025	290	58	7	2	145,246	2.88	37,838	16,182	13,732	2,096	24	1,413
1,008	213	29	5	2	266,336	2.61	70,065	32,450	18,493	3,374	155	3,558
798	261	42	14	5	153,087	2.82	39,698	21,235	8,963	1,612	31	582
6,088	1,609	339	53	28	1,239,557	2.30	297,525	124,969	110,413	25,127	2,539	9,472
1,293	351	75	13	5	191,412	2.29	43,593	17,449	22,801	5,872	1,995	2,517
802	186	46	4	1	135,684	2.37	33,196	12,976	15,275	3,643	206	716
856	236	44	11	11	197,487	2.08	44,155	18,618	17,231	4,187	98	786
827	239	52	4	4	180,723	2.26	43,533	18,550	13,966	3,059	74	1,339
875	234	46	11	-	194,927	2.19	45,087	19,513	14,851	3,178	80	1,558
854	223	51	7	4	198,534	2.52	51,842	23,212	13,481	2,552	51	1,298
581	140	25	3	3	140,790	2.51	36,119	14,651	12,808	2,636	35	1,258
3,065	840	149	19	11	416,409	2.68	103,957	41,332	52,959	10,998	223	11,532
2,361	754	158	34	9	251,613	2.71	58,665	26,823	24,365	4,201	110	3,014
886	203	34	11	1	166,097	2.55	43,344	14,349	24,679	5,281	72	1,475
2,122	636	121	24	6	376,775	2.54	94,584	39,709	36,314	7,494	82	2,344
2,460	856	168	27	7	197,612	2.77	43,512	20,744	23,225	4,094	84	2,474

### 31 世帯種類別世帯数

市区町村別	総 数		一 般						
	世帯数	世帯人員	世 帯					5	
			総 数	1 人	2	3	4		
	世帯	人	世帯						
茅ヶ崎市	80,959	220,702	80,822	18,043	21,262	17,515	16,796	5,197	
逗子市	22,000	57,192	21,936	4,743	6,914	4,786	3,866	1,226	
相模原市	237,936	605,540	237,704	73,474	54,391	46,716	44,799	13,447	
三浦市	17,267	52,235	17,219	2,998	4,554	3,662	3,375	1,503	
秦野市	63,437	168,103	63,335	20,346	12,545	11,833	11,906	4,258	
厚木市	83,525	217,352	83,363	26,618	17,322	15,794	15,940	5,182	
大和市	84,382	212,602	84,243	24,738	21,082	17,186	15,249	4,389	
伊勢原市	37,761	99,543	37,732	11,584	8,148	7,122	7,088	2,467	
海老名市	42,815	117,449	42,721	10,121	10,168	9,253	9,178	2,898	
座間市	49,357	125,299	49,002	14,179	11,723	10,109	9,463	2,651	
南足柄市	14,347	44,134	14,324	2,343	3,549	3,158	2,941	1,337	
綾瀬市	28,386	81,000	28,330	5,602	6,958	6,594	6,330	1,966	
葉山町	11,012	30,389	10,995	1,867	3,520	2,497	2,091	704	
寒川町	15,982	46,246	15,933	3,210	3,704	3,520	3,588	1,282	
大磯町	11,066	32,228	11,029	1,907	3,139	2,358	2,226	871	
二宮町	10,927	30,797	10,917	1,970	3,153	2,456	2,190	803	
中井町	3,072	10,221	3,067	532	576	634	657	320	
大井町	5,470	16,582	5,468	1,018	1,187	1,288	1,113	509	
松田町	4,454	12,986	4,452	986	1,081	846	827	403	
山北町	4,014	13,603	4,009	561	889	763	830	458	
開成町	4,208	13,396	4,206	681	990	920	877	417	
箱根町	7,387	15,824	7,375	3,653	1,593	856	717	322	
真鶴町	3,193	9,067	3,188	601	914	683	571	272	
湯河原町	10,480	27,714	10,465	2,943	3,013	1,877	1,505	651	
愛川町	14,316	42,749	14,298	2,614	3,253	3,177	3,302	1,216	
清川村	1,082	3,482	1,080	252	214	208	217	106	
城山町	7,663	23,036	7,661	1,233	1,772	1,802	1,897	650	
津久井町	9,492	30,331	9,479	1,213	2,227	2,093	2,291	1,041	
相模湖町	3,712	10,894	3,706	989	784	687	701	324	
藤野町	3,392	11,299	3,374	462	844	729	700	358	

(注) 総数には世帯の種類「不詳」を含む。

# と世帯人員（つづき）

平成12年国勢調査結果

数					世帯						施設等の世帯	
6	7	8	9	10人以上	世帯人員		核家族世帯	18歳未満の親族のいる世帯	65歳以上の親族のいる世帯	65歳以上の単身世帯	世帯数	世帯人員
					人	人						
1,445	469	77	16	2	219,017	2.71	55,331	22,970	22,469	4,158	52	1,685
337	48	12	2	2	57,016	2.60	15,133	5,098	8,900	2,092	5	176
3,643	996	197	28	13	599,634	2.52	146,710	64,182	46,058	8,122	221	5,906
725	280	95	22	5	51,426	2.99	11,194	5,090	6,762	1,074	32	809
1,674	645	104	16	8	165,470	2.61	36,165	17,271	14,221	2,297	76	2,633
1,782	585	116	21	3	214,252	2.57	49,274	23,142	15,641	2,200	146	3,100
1,210	311	67	8	3	211,478	2.51	53,038	22,155	17,644	3,502	35	1,124
900	344	65	13	1	98,389	2.61	22,392	10,587	8,124	1,182	28	1,154
773	280	35	13	2	116,435	2.73	28,985	12,619	8,765	1,273	36	1,014
664	181	27	5	-	124,571	2.54	31,407	13,553	9,830	1,905	27	728
692	248	47	8	1	43,710	3.05	9,326	4,690	4,866	585	5	424
629	202	42	3	4	80,041	2.83	20,025	8,348	6,050	790	41	959
246	63	5	2	-	30,257	2.75	7,884	2,712	4,373	850	3	132
457	137	31	3	1	45,926	2.88	10,922	5,060	3,686	478	14	320
387	111	26	3	1	31,862	2.89	7,396	2,941	4,284	642	21	366
261	70	11	2	1	30,591	2.80	7,640	3,032	3,827	681	7	206
224	103	18	2	1	10,051	3.28	1,786	992	1,006	69	4	170
234	103	14	2	-	16,508	3.02	3,490	1,848	1,513	142	2	74
215	83	10	-	1	12,970	2.91	2,629	1,315	1,674	244	1	16
306	157	36	8	1	13,544	3.38	2,272	1,334	1,987	229	3	59
236	74	11	-	-	13,036	3.10	2,741	1,443	1,267	131	2	360
158	58	12	4	2	15,400	2.09	2,927	1,193	2,198	669	7	424
99	38	8	2	-	9,064	2.84	1,988	814	1,475	278	1	3
305	132	36	3	-	26,944	2.57	5,956	2,499	4,100	1,038	12	770
515	184	30	4	3	42,624	2.98	9,738	4,934	3,453	353	8	125
58	14	10	-	1	3,238	3.00	623	311	359	41	2	244
220	73	12	2	-	22,966	3.00	5,538	2,423	1,872	231	2	70
418	160	28	7	1	30,241	3.19	6,663	3,282	2,938	341	4	90
147	59	12	2	1	10,461	2.82	2,146	1,035	1,198	174	4	433
185	83	10	3	-	10,725	3.18	2,240	1,105	1,307	144	8	574

## 32 年齢 (各歳・5 歳階級) 別人口

単位 人

(平成17年 1 月 1 日現在)神奈川県年齢別人口統計調査結果

年 齢	総 数	男 性	女 性	年 齢	総 数	男 性	女 性
<b>総 数</b>	<b>8,748,731</b>	<b>4,420,831</b>	<b>4,327,900</b>	50 ~ 54	587,597	296,675	290,922
0 ~ 4	409,437	209,561	199,876	50	103,806	52,968	50,838
0	80,871	41,574	39,297	51	108,182	54,446	53,736
1	81,029	41,730	39,299	52	117,748	59,344	58,404
2	82,333	41,935	40,398	53	123,564	62,422	61,142
3	82,641	42,354	40,287	54	134,297	67,495	66,802
4	82,563	41,968	40,595	55 ~ 59	662,507	329,371	333,136
5 ~ 9	400,030	204,919	195,111	55	154,173	76,876	77,297
5	80,029	40,714	39,315	56	151,567	75,260	76,307
6	81,499	41,829	39,670	57	152,592	75,682	76,910
7	80,448	41,347	39,101	58	106,830	53,287	53,543
8	79,771	40,957	38,814	59	97,345	48,266	49,079
9	78,283	40,072	38,211	60 ~ 64	601,696	296,342	305,354
10 ~ 14	386,367	197,801	188,566	60	119,466	58,712	60,754
10	80,575	41,166	39,409	61	126,954	62,447	64,507
11	76,609	39,133	37,476	62	121,853	60,137	61,716
12	76,293	39,195	37,098	63	121,783	59,956	61,827
13	76,896	39,352	37,544	64	111,640	55,090	56,550
14	75,994	38,955	37,039	65 ~ 69	477,666	236,766	240,900
15 ~ 19	414,178	213,784	200,394	65	96,626	48,153	48,473
15	76,744	39,455	37,289	66	92,449	46,355	46,094
16	80,918	41,508	39,410	67	100,982	49,946	51,036
17	80,702	41,366	39,336	68	93,381	46,072	47,309
18	83,406	43,197	40,209	69	94,228	46,240	47,988
19	92,408	48,258	44,150	70 ~ 74	372,826	177,014	195,812
20 ~ 24	567,713	299,358	268,355	70	80,362	38,633	41,729
20	99,074	51,736	47,338	71	80,110	38,565	41,545
21	105,548	55,550	49,998	72	76,154	36,158	39,996
22	110,338	58,237	52,101	73	70,616	32,766	37,850
23	123,782	65,286	58,496	74	65,584	30,892	34,692
24	128,971	68,549	60,422	75 ~ 79	268,474	119,905	148,569
25 ~ 29	681,294	362,597	318,697	75	60,537	27,765	32,772
25	131,835	71,068	60,767	76	58,244	26,303	31,941
26	134,144	71,627	62,517	77	52,985	23,830	29,155
27	134,057	71,636	62,421	78	49,535	22,099	27,436
28	138,587	73,233	65,354	79	47,173	19,908	27,265
29	142,671	75,033	67,638	80 ~ 84	161,628	60,049	101,579
30 ~ 34	786,880	409,546	377,334	80	39,135	16,011	23,124
30	152,368	79,528	72,840	81	35,855	13,789	22,066
31	160,113	83,354	76,759	82	31,274	11,328	19,946
32	158,807	82,667	76,140	83	28,948	9,966	18,982
33	157,980	81,544	76,436	84	26,416	8,955	17,461
34	157,612	82,453	75,159	85 ~ 89	86,355	28,071	58,284
35 ~ 39	712,200	376,603	335,597	85	21,767	7,220	14,547
35	152,089	79,867	72,222	86	18,741	6,210	12,531
36	150,710	79,738	70,972	87	17,246	5,660	11,586
37	155,326	82,225	73,101	88	15,261	4,876	10,385
38	111,021	58,911	52,110	89	13,340	4,105	9,235
39	143,054	75,862	67,192	90 ~ 94	39,084	10,925	28,159
40 ~ 44	592,437	312,573	279,864	90	11,700	3,562	8,138
40	130,467	69,267	61,200	91	9,239	2,615	6,624
41	123,482	65,316	58,166	92	7,723	2,043	5,680
42	116,750	61,705	55,045	93	5,792	1,550	4,242
43	111,739	58,704	53,035	94	4,630	1,155	3,475
44	109,999	57,581	52,418	95 ~ 99	9,544	2,226	7,318
45 ~ 49	514,708	266,460	248,248	95	3,568	840	2,728
45	106,416	55,961	50,455	96	2,369	589	1,780
46	105,179	54,563	50,616	97	1,805	404	1,401
47	97,879	50,434	47,445	98	946	223	723
48	100,741	52,041	48,700	99	856	170	686
49	104,493	53,461	51,032	100歳以上 年齢不詳	1,365	236	1,129
					14,745	10,049	4,696

### 33 15歳以上年齢（5歳階級）別人口 - 配偶関係別 -

単位 人

平成12年国勢調査結果

年 齢	総 数	男 性	女 性	男 性	
				未 婚	有 配 偶
総 数	<b>7,290,998</b>	<b>3,691,903</b>	<b>3,599,095</b>	<b>1,325,115</b>	<b>2,146,130</b>
15～19歳	478,756	247,733	231,023	246,656	1,015
20～24	629,994	336,385	293,609	320,223	15,527
25～29	761,816	401,927	359,889	298,207	100,576
30～34	722,950	384,549	338,401	179,079	198,698
35～39	615,846	328,057	287,789	92,821	217,580
40～44	519,489	271,443	248,046	54,640	201,235
45～49	569,515	290,102	279,413	47,917	222,956
50～54	699,981	350,727	349,254	41,506	281,839
55～59	612,979	305,658	307,321	21,689	256,967
60～64	510,144	257,138	253,006	11,441	221,354
65～69	418,172	205,331	212,841	6,084	177,781
70～74	311,498	147,436	164,062	2,947	125,542
75～79	206,232	85,184	121,048	1,168	69,682
80～84	128,027	47,088	80,939	437	35,621
85歳以上	105,599	33,145	72,454	300	19,757

年 齢	男 性		女 性			
	死 別	離 別	未 婚	有 配 偶	死 別	離 別
総 数	<b>76,786</b>	<b>92,565</b>	<b>924,584</b>	<b>2,149,529</b>	<b>355,220</b>	<b>140,092</b>
15～19歳	9	36	229,064	1,842	4	87
20～24	58	533	264,960	27,150	57	1,332
25～29	110	2,929	199,397	153,495	239	6,492
30～34	217	6,406	89,374	236,902	537	11,194
35～39	453	8,409	39,553	231,105	1,193	13,106
40～44	801	8,790	21,986	208,983	2,254	12,884
45～49	1,805	11,098	17,901	237,587	5,212	16,415
50～54	4,056	15,672	18,108	293,492	12,277	22,417
55～59	6,253	14,398	12,298	252,475	21,539	18,193
60～64	8,377	11,033	9,035	195,474	32,454	13,207
65～69	10,832	7,060	8,641	146,667	45,463	9,355
70～74	12,386	3,719	6,952	92,686	54,976	6,931
75～79	10,761	1,478	4,084	47,541	62,174	4,620
80～84	9,071	657	1,894	18,251	56,106	2,351
85歳以上	11,597	347	1,337	5,879	60,735	1,508

(注) 総数には配偶関係「不詳」を含む。



### 34 年齢3区分別人口の推移

単位 人

国勢調査結果、神奈川県年齢別人口統計調査結果

調査時点	人			
	総数	0～14歳	15～64歳	65歳以上
大正 9 年	1,323,390	463,999	802,505	56,886
大正 14 年	1,416,792	506,536	853,669	56,587
昭和 5 年 10月 1 日	1,619,606	581,428	977,460	60,718
10 年 同	1,840,005	658,408	1,115,825	65,772
15 年 同	2,183,019	749,959	1,358,407	74,630
20 年 11月 1 日	1,865,667	633,543	1,155,464	76,660
25 年 10月 1 日	2,487,665	851,783	1,539,478	96,291
30 年 同	2,919,497	927,520	1,870,173	121,767
35 年 同	3,443,176	940,719	2,351,581	150,876
40 年 同	4,430,743	1,035,303	3,201,686	193,754
45 年 同	5,472,247	1,301,772	3,914,556	255,919
50 年 同	6,397,748	1,632,021	4,424,772	337,305
55 年 同	6,924,348	1,703,063	4,772,542	443,048
60 年 同	7,431,974	1,595,127	5,277,568	555,885
平成 2 年 同	7,980,391	1,375,769	5,874,445	704,596
7 年 同	8,245,900	1,231,943	6,098,448	908,467
8 年 1月 1 日	8,252,665	1,227,976	6,099,672	917,975
9 年 同	8,295,504	1,215,470	6,106,788	966,204
10 年 同	8,340,837	1,205,308	6,111,478	1,017,009
11 年 同	8,398,336	1,198,051	6,124,566	1,068,677
12 年 同	8,446,174	1,191,311	6,130,079	1,117,742
13 年 同	8,503,498	1,184,493	6,119,673	1,184,587
14 年 同	8,575,372	1,187,725	6,129,534	1,243,368
15 年 同	8,639,665	1,191,320	6,125,757	1,307,843
16 年 同	8,697,720	1,191,489	6,130,022	1,361,464
17 年 同	8,748,731	1,195,834	6,121,210	1,416,942

(注) 1 昭和15年、25年、30年及び昭和50年～平成17年は総数に年齢不詳を含む。

2 は神奈川県年齢別人口統計調査結果

## 35 就業・通学者数

単位：人

国勢調査結果

### 1 県内に常住する15歳以上就業者数

区 分	総 数	自市区町村で従業	他市区町村で従業	県 内	他 県
昭和 60 年	3,543,595	1,588,454	1,955,141	1,192,659	762,482
平成 2 年	4,033,686	1,691,047	2,342,639	1,402,611	940,028
7 年	4,273,200	1,750,000	2,523,200	1,533,093	990,107
12 年	4,245,271	1,749,157	2,496,114	1,515,857	980,257

### 2 県内で従業する15歳以上就業者数

区 分	総 数	自市区町村に常住	他市区町村に常住	県 内	他 県
昭和 60 年	2,972,697	1,588,454	1,384,243	1,192,659	191,584
平成 2 年	3,315,368	1,691,047	1,624,321	1,402,611	221,710
7 年	3,524,474	1,750,000	1,774,474	1,533,093	241,381
12 年	3,503,357	1,749,157	1,754,200	1,515,857	238,343

### 3 県内に常住する15歳以上通学者数

区 分	総 数	自市区町村で通学	他市区町村で通学	県 内	他 県
昭和 60 年	614,805	245,034	369,771	224,850	144,921
平成 2 年	706,030	247,288	458,742	279,228	179,514
7 年	633,073	208,417	424,656	248,461	176,195
12 年	552,339	199,802	352,537	208,519	144,018

### 4 県内で通学する15歳以上通学者数

区 分	総 数	自市区町村に常住	他市区町村に常住	県 内	他 県
昭和 60 年	523,595	245,034	278,561	224,850	53,711
平成 2 年	586,528	247,288	339,240	279,228	60,012
7 年	517,822	208,417	309,405	248,461	60,944
12 年	459,901	199,802	260,099	208,519	51,580

(注) 「就業者」調査期間中収入を伴う仕事を少しでもした者。無給で家業の手伝いをした家族、30日以上にならない休業中の者、30日以上休んでいても勤め先からその間の賃金・給料をもらうことになっている者。

# 36 出生・死亡・死産・婚姻・離婚件数

地域保健福祉課

市町村別	出生		死亡		死産		婚姻		離婚	
	実数	率 〔人口 千対〕	実数	率 〔人口 千対〕	実数	率 〔出生 千対〕	実数	率 〔人口 千対〕	実数	率 〔人口 千対〕
<b>平成 14 年</b>	<b>81,498</b>	<b>9.4</b>	<b>53,300</b>	<b>6.2</b>	<b>2,183</b>	<b>26.1</b>	<b>59,251</b>	<b>6.9</b>	<b>20,124</b>	<b>2.3</b>
<b>15 年</b>	<b>80,262</b>	<b>9.2</b>	<b>54,738</b>	<b>6.3</b>	<b>2,208</b>	<b>26.8</b>	<b>58,013</b>	<b>6.7</b>	<b>19,695</b>	<b>2.3</b>
<b>16 年</b>	<b>79,441</b>	<b>9.1</b>	<b>55,425</b>	<b>6.3</b>	<b>2,117</b>	<b>26.0</b>	<b>56,140</b>	<b>6.4</b>	<b>19,140</b>	<b>2.2</b>
<b>市 計</b>	<b>76,685</b>	<b>9.2</b>	<b>52,471</b>	<b>6.3</b>	<b>2,025</b>	<b>25.7</b>	<b>54,377</b>	<b>6.5</b>	<b>18,326</b>	<b>2.2</b>
<b>郡 計</b>	<b>2,756</b>	<b>7.3</b>	<b>2,954</b>	<b>7.8</b>	<b>92</b>	<b>32.3</b>	<b>1,763</b>	<b>4.6</b>	<b>814</b>	<b>2.1</b>
横浜市	32,543	9.2	22,213	6.2	833	25.0	23,125	6.5	7,491	2.1
川崎市	13,331	10.2	7,422	5.7	324	23.7	10,356	7.9	3,072	2.4
横須賀市	3,516	8.2	3,605	8.4	114	31.4	2,433	5.7	989	2.3
鎌倉市	2,292	8.9	1,656	6.4	73	30.9	1,526	5.9	562	2.2
平塚市	1,244	7.3	1,486	8.7	22	17.4	939	5.5	286	1.7
藤沢市	3,801	9.7	2,406	6.1	95	24.4	2,421	6.2	879	2.2
小田原市	1,623	8.2	1,578	7.9	48	28.7	1,113	5.6	442	2.2
茅ヶ崎市	2,032	8.9	1,508	6.6	59	28.2	1,298	5.7	446	2.0
逗子市	381	6.5	540	9.2	15	37.9	279	4.8	113	1.9
相模原市	5,757	9.2	3,429	5.5	155	26.2	3,937	6.3	1,506	2.4
三浦市	308	6.1	469	9.3	10	31.4	212	4.2	122	2.4
秦野市	1,242	7.4	957	5.7	36	28.2	820	4.9	329	2.0
厚木市	1,916	8.6	1,182	5.3	58	29.4	1,299	5.8	496	2.2
大和市	2,222	10.1	1,256	5.7	54	23.7	1,645	7.5	563	2.6
伊勢原市	1,005	10.0	593	5.9	23	22.4	637	6.3	181	1.8
海老名市	1,202	9.7	656	5.3	28	22.8	786	6.4	260	2.1
座間市	1,162	9.0	719	5.6	40	33.3	813	6.3	306	2.4
南足柄市	361	8.2	344	7.8	18	47.5	223	5.0	75	1.7
綾瀬市	747	9.0	452	5.5	20	26.1	515	6.2	208	2.5
三浦郡葉山町	221	7.0	276	8.8	4	17.8	146	4.6	56	1.8
高座郡寒川町	452	9.6	283	6.0	16	34.2	246	5.2	127	2.7
中郡										
大磯町	185	5.7	283	8.7	9	46.4	144	4.4	54	1.7
二宮町	219	7.2	230	7.6	6	26.7	120	3.9	49	1.6
足柄上郡										
中井町	77	7.5	63	6.2	1	12.8	45	4.4	18	1.8
大松町	197	11.3	131	7.5	5	24.8	116	6.6	40	2.3
山北町	83	6.6	110	8.7	2	23.5	69	5.5	21	1.7
開成町	57	4.5	145	11.3	0	0.0	34	2.7	21	1.6
足柄下郡	141	9.6	89	6.1	2	14.0	89	6.1	37	2.5
箱根町	80	5.4	159	10.8	3	36.1	77	5.2	33	2.2
真鶴町	41	4.7	118	13.4	2	46.5	33	3.8	23	2.6
湯河原町	176	6.5	300	11.1	11	58.8	144	5.3	66	2.4
愛甲郡										
愛川町	331	7.7	258	6.0	14	40.6	199	4.6	98	2.3
清川村	19	5.5	25	7.2	-	0.0	11	3.2	6	1.7
津久井郡										
城山町	195	8.4	130	5.6	3	15.2	111	4.8	58	2.5
津久井町	159	5.5	198	6.8	12	70.2	105	3.6	72	2.5
相模湖町	59	5.7	82	7.9	1	16.7	35	3.4	22	2.1
藤野町	64	5.9	74	6.9	1	15.4	39	3.6	13	1.2

(注) 1 実数は、「平成16年人口動態統計年報結果表」(厚生労働省)による。

2 率算出に用いた人口は、「平成16年神奈川県人口統計調査」(平成16年10月1日現在・統計課)による。

3 死産率は出産(出生+死産)千対であり、率算出に用いた出産数は「平成16年人口動態統計年報結果表」(厚生労働省)による。

5

労働

## 5 労働

37	概況	63
38	産業別月平均常用労働者数	64
39	就業者数 - 産業別	65
40	就業者数 - 職業別	65
41	就業者数 - 市町村別	66
42	有業者数 - 産業別	68
43	有業者数 - 職業別	68
44	労働災害発生状況	69
45	産業別1人平均月間現金給与額	70
46	産業別1人平均月間実労働時間数	71
47	職種別平均年齢、勤続年数、実労働時間数、月間給与額等	72
48	職業紹介状況	74
49	一般新規求人状況	77
50	神奈川人材銀行業務取扱状況	78
51	高年齢者職業相談室取扱職業紹介状況	78
52	入職者数と離職者数	79
53	労働争議発生状況	80
54	労働組合組織状況 - 法規別	80
55	労働組合組織状況 - 産業別	82
56	監督実施状況	84

## 37 概 況

### 労働市場

平成16年度の県内における雇用失業情勢は、新規求人が(新規学卒を除きパートタイムを含む)前年度比10.2%増に対し、新規求職者数は8.7%減となり、新規求人倍率は対前年比0.23ポイント増の1.36倍となった。

一方、有効求人数は、前年度比13.6%増、有効求職者は10.3%減となり、有効求人倍率は対前年比0.18ポイント増の0.83倍となった。

パートタイム労働者の有効求人数は、対前年度比3.3%増、有効求職者数も0.5%増となり、この結果、有効求人倍率は対前年度比0.03ポイント増の1.05倍となった。

平成17年3月卒新規学卒者の求人・求職状況については、前年度と比較すると、中学校は、求人数が219件(前年度197件)で、前年度比11.2%増、求人倍率は前年度比0.03ポイント増の1.31倍で、就職率94.0%となった。

また、高等学校は、求人数が9,344件(前年度8,134件)で、前年度比14.9%増、求人倍率は、前年度比0.32ポイント増1.87倍で、就職率は98.8%となった。

この結果、就職率は、中学校では、2.4ポイント上回り、高等学校でも、6.3ポイント上回った。  
(神奈川労働局)

### 労使関係

平成16年6月末現在における労働組合の組織状況は、2,878組合、636,660人で、前年に比べて、組合数は50組合(1.71%)の減少、組合員数は11,565人(1.78%)の減少となった。推定組織率(雇用者数に占める組織労働者の割合)は21.3%となり、前年に比べて0.2ポイント下がった。

平成16年の労働争議の発生状況は、総件数で20件、総参加人員2,953人、労働損失日数260日であった。これを前年と比べると、総件数は10件、総参加人員は2,553人(7.4倍)、労働損失日数は253日(37.1倍)増加した。

平成16年の春季賃上げの状況については、県内民間労組164組合の平均要求額(加重平均)は、5,982円で前年を99円(1.63%)下回り、これに対する平均妥結額(加重平均)は4,887円と前年を33円(0.67%)下回った。また、賃上げ率は1.58%であり、前年度を0.08ポイント下回った。  
(労政福祉課)

### 給 与

平成16年の常用労働者1人1ヶ月当たりの現金支給総額を、事業所規模5人以上でみると、36万2,036円で前年に比べ0.2%減少した。これを、事業所規模30人以上でみると、42万4,361円で前年に比べ0.1%減少した。

### 労働時間

平成16年の常用労働者1人1ヶ月当たりの総実労働時間を、事業所規模5人以上でみると、146.0時間(年間1,753時間)で前年に比べ1.2%増加した。

事業所規模30人以上でも、150.3時間(年間1,803時間)で前年に比べ1.3%増加した。

(統計課)

### 38 産業別月平均常用労働者数

単位 人

(規模5人以上) 毎月勤労統計調査結果

産 業 別	常用労働者数			うちパートタイム労働者数		
	計	男子	女子	計	男子	女子
<b>平成14年</b>	<b>2,294,855</b>	<b>1,406,714</b>	<b>888,142</b>	<b>583,335</b>	<b>146,813</b>	<b>436,522</b>
<b>平成15年</b>	<b>2,218,375</b>	<b>1,356,843</b>	<b>861,532</b>	<b>592,501</b>	<b>155,566</b>	<b>436,935</b>
<b>平成16年調査産業計</b>	<b>2,374,972</b>	<b>1,439,998</b>	<b>934,975</b>	<b>660,486</b>	<b>186,704</b>	<b>473,782</b>
〃 (サービス業を除く)	1,516,362	940,398	575,965	487,349	134,849	352,500
鉱 業	x	x	x	x	x	x
建設業	125,490	109,478	16,011	3,427	1,578	1,849
製造業	464,176	359,577	104,599	62,248	16,475	45,773
電気・ガス・熱供給・水道業	15,602	14,153	1,451	143	63	80
運輸・通信業	200,104	140,525	59,579	42,451	11,440	31,011
卸売・小売業・飲食店	622,100	275,405	346,696	374,045	104,282	269,763
金融・保険業	64,811	25,204	39,608	2,590	105	2,485
不動産業	24,078	16,056	8,022	2,447	907	1,540
サービス業	858,611	499,600	359,010	173,137	51,855	121,282
< 製造業中分類内訳 >						
食品・たばこ製造業	56,511	29,548	26,963	27,169	7,308	19,861
繊維工業	x	x	x	x	x	x
家具・装備品製造業	3,953	3,527	427	51	2	49
パルプ・紙・紙加工品製造業	9,720	6,614	3,105	1,288	340	948
出版・印刷・同関連産業	13,627	9,463	4,164	2,165	540	1,625
化学工業	28,239	20,273	7,965	1,382	429	953
石油製品・石炭製品製造業	3,506	3,241	267	26	5	21
プラスチック製品製造業	16,287	11,443	4,844	3,446	1,484	1,962
ゴム製品製造業	7,879	6,489	1,389	1,000	270	730
窯業・土石製品製造業	9,661	7,989	1,672	556	68	488
鉄鋼業	10,606	10,147	460	105	104	1
非鉄金属製造業	11,182	9,321	1,862	719	27	692
金属製品製造業	31,027	25,382	5,643	3,084	937	2,147
一般機械器具製造業	57,364	46,690	10,675	6,059	1,774	4,285
電気機械器具製造業	111,647	91,816	19,831	7,516	1,076	6,440
輸送用機械器具製造業	71,178	62,440	8,738	5,448	1,614	3,834
精密機械器具製造業	8,259	6,681	1,578	505	149	356
製造業一括分	12,976	8,242	4,733	1,645	338	1,307
< サービス業中分類内訳 >						
駐車場・自動車整備業等	26,446	22,706	3,740	1,439	698	741
旅館・その他の宿泊所	23,665	12,632	11,034	3,170	1,837	1,333
娯楽業(映画業を除く)	41,618	21,459	20,160	20,227	10,823	9,404
医療業	122,750	25,827	96,923	32,845	4,285	28,560
教育	128,154	71,529	56,625	27,411	13,498	13,913
サービス業一括分	515,979	345,450	170,530	88,045	20,714	67,331

(注) 四捨五入の関係により、計が一致しない場合がある。

### 39 就業者数 - 産業別 -

平成12年国勢調査結果

産 業 別	計		男 性		女 性	
	実 数	割合	実 数	割合	実 数	割合
	人	%	人	%	人	%
<b>総 数</b>	<b>4,245,271</b>	<b>100.0</b>	<b>2,663,489</b>	<b>100.0</b>	<b>1,581,782</b>	<b>100.0</b>
農 業	41,128	1.0	24,448	0.9	16,680	1.1
林 業	334	0.0	275	0.0	59	0.0
漁 業	2,409	0.1	1,918	0.1	491	0.0
鉱 業	1,229	0.0	1,008	0.0	221	0.0
建 設 業	384,396	9.1	328,216	12.3	56,180	3.6
製 造 業	792,103	18.7	594,290	22.3	197,813	12.5
電気・ガス・熱供給・水道業	21,985	0.5	18,808	0.7	3,177	0.2
運輸・通信業	299,540	7.1	240,920	9.0	58,620	3.7
卸売・小売業、飲食店	970,024	22.8	493,354	18.5	476,670	30.1
金融・保険業	136,397	3.2	68,598	2.6	67,799	4.3
不 動 産 業	78,411	1.8	49,731	1.9	28,680	1.8
サ ー ビ ス 業	1,323,394	31.2	709,320	26.6	614,074	38.8
公務(他に分類されないもの)	124,464	2.9	92,841	3.5	31,623	2.0

(注) 1 「就業者」表35(注)参照。 2 総数には「分類不能の産業」を含む。

### 40 就業者数 - 職業別 -

平成12年国勢調査結果

職 業 別	計		男 性		女 性	
	実 数	割合	実 数	割合	実 数	割合
	人	%	人	%	人	%
<b>総 数</b>	<b>4,245,271</b>	<b>100.0</b>	<b>2,663,489</b>	<b>100.0</b>	<b>1,581,782</b>	<b>100.0</b>
専門的・技術的職業従事者	719,456	16.9	470,015	17.6	249,441	15.8
管理的職業従事者	131,180	3.1	118,481	4.4	12,699	0.8
事務従事者	939,533	22.1	394,657	14.8	544,876	34.4
販売従事者	683,208	16.1	448,328	16.8	234,880	14.8
サービス職業従事者	373,159	8.8	145,544	5.5	227,615	14.4
保安職業従事者	71,405	1.7	67,485	2.5	3,920	0.2
農林漁業作業	45,447	1.1	28,599	1.1	16,848	1.1
運輸・通信従事者	142,602	3.4	135,158	5.1	7,444	0.5
生産工程・労務作業	1,071,746	25.2	816,311	30.6	255,435	16.1
分類不能の職業	67,535	1.6	38,911	1.5	28,624	1.8

(注) 「就業者」表35(注)参照。



# 41 就 業 者 数

単位 人

市町村別	総 数						農 業	林 業	漁 業
	計	雇 用 者	役 員	雇 人 の あ る 業 主	雇 人 の な い 業 主	家 族 従 業 者			
<b>県 計</b>	<b>4,245,271</b>	<b>3,530,665</b>	<b>247,917</b>	<b>120,957</b>	<b>216,611</b>	<b>120,820</b>	<b>41,128</b>	<b>334</b>	<b>2,409</b>
横 浜 市	1,699,750	1,417,299	106,791	48,691	81,558	42,263	8,581	18	468
川 崎 市	649,403	541,999	39,538	17,457	32,810	16,485	2,940	8	16
横 須 賀 市	205,865	174,550	8,334	6,384	9,918	6,359	1,622	2	732
平 塚 市	125,906	103,668	5,913	4,070	6,975	5,031	2,581	21	38
鎌 倉 市	78,465	60,295	7,080	2,996	5,404	2,579	477	2	91
藤 沢 市	185,530	153,259	11,716	5,117	9,731	5,332	2,378	26	58
小 田 原 市	102,331	81,749	6,420	3,126	6,595	4,291	3,153	40	64
茅 ヶ 崎 市	106,440	88,627	5,720	3,197	5,665	3,032	1,175	2	40
逗 子 市	26,103	20,530	2,168	1,001	1,663	705	87	-	47
相 模 原 市	304,534	257,501	15,297	8,072	15,091	7,775	1,734	14	6
三 浦 市	26,408	18,948	1,125	1,210	2,263	2,793	2,521	-	684
秦 野 市	81,494	69,175	3,227	2,014	4,013	2,816	1,943	24	4
厚 木 市	111,131	93,658	5,946	2,802	5,360	3,199	1,888	6	4
大 和 市	107,908	90,718	6,834	2,472	5,163	2,468	555	16	5
伊 勢 原 市	50,888	42,393	2,241	1,397	2,708	2,060	1,744	2	1
海 老 名 市	60,055	51,630	2,815	1,359	2,581	1,584	924	2	3
座 間 市	63,705	54,455	2,643	1,673	3,226	1,554	405	3	5
南 足 柄 市	22,499	18,523	885	684	1,341	1035	802	7	2
綾 瀬 市	41,713	35,390	2,355	930	1,905	1,027	523	2	2
葉 山 町	14,217	10,671	1,343	617	1,049	515	109	2	32
寒 川 町	24,354	20,351	928	668	1,354	971	620	2	2
磯 町	15,437	12,071	973	537	1,092	737	519	1	23
二 宮 町	14,870	12,276	852	431	811	464	231	-	16
中 井 町	5,728	4,491	269	109	456	398	581	3	-
大 井 町	8,921	7,215	401	229	624	435	460	6	1
松 田 町	6,682	5,408	302	209	468	290	234	10	-
山 北 町	6,949	5,470	400	138	533	387	462	30	1
開 成 町	6,950	5,751	298	152	479	261	282	4	-
箱 根 町	9,968	7,996	725	309	528	407	90	2	1
真 鶴 町	4,589	3,428	257	224	377	294	65	-	33
湯 河 原 町	14,127	10,289	975	610	1,320	913	513	6	22
愛 川 町	22,745	18,836	1,147	691	1,127	780	280	8	1
清 川 村	1,815	1,485	104	53	107	64	65	21	-
城 山 町	11,843	9,843	580	377	600	395	185	1	3
津 久 井 町	15,459	12,397	796	545	996	646	204	22	4
相 模 湖 町	5,090	4,032	253	191	369	231	79	7	-
藤 野 町	5,399	4,288	266	215	351	244	116	14	-

(注) 1 「就業者」表35(注)参照。 2 計には従業上の地位「不詳」及び「分類不能の産業」を含む。

- 市 町 村 別 -

平成12年国勢調査結果

鉱業	建設業	製造業	電 気 ・ ガ ス ・ 熱供給 ・ 水道業	運輸 ・ 通信業	卸 売 ・ 小 売 業 ・ 飲 食 店	金融 ・ 保 險 業	不動産業	サービス業	公 務
<b>1,229</b>	<b>384,396</b>	<b>792,103</b>	<b>21,985</b>	<b>299,540</b>	<b>970,024</b>	<b>136,397</b>	<b>78,411</b>	<b>1,323,394</b>	<b>124,464</b>
295	158,951	267,682	8,683	130,244	407,377	62,588	34,740	544,295	42,459
142	62,358	115,273	3,242	43,235	147,738	24,364	13,623	214,037	11,148
24	19,709	31,158	1,558	14,197	45,169	5,501	2,960	62,807	19,377
28	10,896	32,777	625	8,383	27,909	3,385	1,525	33,267	3,307
30	5,156	12,486	279	4,467	18,940	2,880	1,993	28,498	2,185
40	14,869	40,015	958	10,655	40,772	5,618	3,707	56,694	5,118
49	8,090	23,493	675	6,616	24,847	2,611	1,228	28,547	2,525
15	8,499	23,440	624	6,030	24,944	3,300	1,902	31,904	3,449
17	1,803	3,690	110	1,586	6,192	1,039	692	9,667	942
55	28,283	66,570	1,127	19,591	66,667	8,099	5,218	91,523	9,042
-	2,354	3,161	221	1,842	6,427	510	345	7,125	1,043
56	5,083	24,337	667	5,256	14,756	1,644	942	22,994	2,527
107	9,226	24,226	432	9,736	25,871	2,174	1,730	31,837	2,888
14	10,641	21,513	393	6,969	25,262	3,003	2,142	31,614	3,070
13	3,625	11,247	241	3,738	10,865	965	640	16,081	1,381
17	4,975	14,441	301	4,418	12,700	1,583	932	17,036	2,216
13	5,860	13,105	218	4,640	13,373	1,780	1098	19,991	2,198
18	2,177	7,118	142	1,323	3,756	476	142	5,707	677
2	4,130	11,949	157	3,429	7,826	782	482	9,966	1,989
2	1,170	1,655	77	862	3,451	471	347	5,265	639
14	2,260	7,744	160	1,853	4,463	353	263	5,708	691
17	935	3,028	105	820	3,529	475	265	5,020	604
6	960	3,130	127	847	3,333	441	246	4,787	658
30	415	1,478	48	416	944	88	58	1,411	238
5	845	1,862	50	661	1,756	471	66	2,421	303
3	538	1,500	109	495	1,284	145	83	1,970	305
27	606	1,788	62	574	1,133	131	56	1,786	260
2	537	2,113	49	455	1,263	126	54	1,748	293
-	723	338	31	240	1,916	77	125	6,223	173
93	449	717	29	239	1,102	122	65	1,509	158
27	1,486	1,405	93	706	3,306	277	231	5,697	351
26	2,481	8,192	65	2,395	3,675	229	163	4,708	470
6	241	348	11	91	307	25	2	591	107
13	1,194	2,602	126	789	2,470	293	121	3,406	503
21	1,786	4,127	110	1,144	2,888	206	131	4,184	589
-	481	1,032	36	330	976	87	56	1,672	306
2	604	1,363	44	268	837	78	38	1,698	275

## 42 有業者数 - 産業別 -

単位 千人

(各年10月1日現在)就業構造基本調査結果

産 業 別	総 数								
	総 数	自 営 業 主	家 族 従 業 者	雇 用 者					...
				総 数	正 規 の 雇 員	従 業 員	パ ー ト	ア イ ル バ ト	
<b>平成9年</b>	<b>4,494</b>	<b>349</b>	<b>143</b>	<b>4,000</b>	<b>2,760</b>	<b>473</b>	<b>296</b>	<b>...</b>	
<b>14年</b>	<b>4,434</b>	<b>315</b>	<b>105</b>	<b>4,008</b>	<b>2,478</b>	<b>536</b>	<b>374</b>	<b>69</b>	
農 業	53	23	23	8	4	2	0	-	-
林 業	1	0	-	0	0	-	-	-	-
漁 業	2	0	-	1	1	0	0	-	-
鉱 業	1	-	-	1	1	-	-	-	-
建設業	363	50	14	299	193	9	19	1	
製造業	837	21	4	811	622	65	25	13	
電気・ガス・熱供給・水道業	25	-	-	25	24	1	-	0	
情報通信業	245	5	0	240	187	7	8	10	
運輸業	257	11	2	245	170	19	20	3	
卸売・小売業	795	47	23	724	350	162	109	8	
金融・保険業	133	5	1	128	63	14	2	7	
不動産業	85	12	3	70	35	6	2	1	
飲食店・宿泊業	247	25	15	207	55	57	74	1	
医療・福祉業	285	16	5	264	153	69	13	4	
教育・学習支援業	193	18	1	174	108	15	25	3	
複合サービス業	42	-	-	42	27	7	5	-	
その他のサービス業	646	82	14	550	303	86	52	9	
公務	125	-	-	125	112	3	3	-	
分類不能の産業	100	2	0	91	42	13	16	9	

(注) 1 「有業者」ふだんの状態として、収入を目的とした仕事を続けており、調査期日(10月1日)以降も続けていくことになっている者及び仕事は持っているが現在は休んでいる15歳以上の者。  
2 総数には不詳を含む。

## 43 有業者数 - 職業別 -

単位 千人

(各年10月1日現在)就業構造基本調査結果

職 業 別	総 数				男				女			
	総 数	自 営 業 主	家 族 従 業 者	雇 用 者	総 数	自 営 業 主	家 族 従 業 者	雇 用 者	総 数	自 営 業 主	家 族 従 業 者	雇 用 者
<b>平成4年</b>	<b>4,354</b>	<b>334</b>	<b>143</b>	<b>3,875</b>	<b>2,773</b>	<b>224</b>	<b>21</b>	<b>2,527</b>	<b>1,581</b>	<b>110</b>	<b>122</b>	<b>1,348</b>
<b>9年</b>	<b>4,494</b>	<b>349</b>	<b>143</b>	<b>4,000</b>	<b>2,828</b>	<b>238</b>	<b>29</b>	<b>2,560</b>	<b>1,666</b>	<b>111</b>	<b>114</b>	<b>1,440</b>
<b>14年</b>	<b>4,434</b>	<b>315</b>	<b>105</b>	<b>4,008</b>	<b>2,753</b>	<b>230</b>	<b>19</b>	<b>2,501</b>	<b>1,680</b>	<b>86</b>	<b>86</b>	<b>1,506</b>
専門的・技術的職業従事者	760	75	3	682	484	50	0	434	276	26	3	248
管理的職業従事者	156	2	-	154	140	2	-	139	16	0	-	15
事務従事者	965	6	23	937	414	3	2	410	551	3	21	527
販売従事者	701	57	17	627	454	37	3	414	247	20	13	214
サービス職業従事者	412	43	19	350	150	25	3	123	262	18	16	228
保安職業従事者	79	0	-	78	75	0	-	74	4	-	-	4
農林漁業作業従事者	58	24	23	11	34	22	4	8	24	1	19	4
運輸・通信従事者	143	6	-	137	136	6	-	130	8	-	-	8
生産工程・労務作業従事者	1,072	101	20	951	813	85	7	722	258	16	13	229
分類不能の職業	88	2	0	80	54	1	-	49	35	1	0	31

(注) 表42(注)参照。

## 44 労働災害発生状況

単位 人

神奈川県労働局安全課調

産 業 別	平 成 14 年	15 年	16 年
<b>計</b>	<b>6,748 ( 64 )</b>	<b>6,814 ( 86 )</b>	<b>6,880 ( 70 )</b>
製 造 業	1,431 ( 9 )	1,468 ( 16 )	1,512 ( 5 )
建 設 業	1,344 ( 17 )	1,365 ( 30 )	1,266 ( 36 )
運 輸 業			
交通運輸事業	231 ( 3 )	222 ( 0 )	267 ( 2 )
陸上貨物運送業	818 ( 9 )	799 ( 10 )	869 ( 11 )
港湾荷役業	97 ( 2 )	59 ( 0 )	58 ( 2 )
その他の事業	2,827 ( 24 )	2,901 ( 30 )	2,908 ( 14 )

(注) 休業4日以上之死傷者数、( )は内数の死亡者数。

## 45 産業別 1人平均月間現金給与額

単位 円

(規模 5人以上)毎月勤労統計調査結果

産 業 別	現金給与総額			きまって支給する給与			特別に支払われた給与		
	計	男子	女子	計	男子	女子	計	男子	女子
平成 14 年	363,033	456,847	214,209	294,855	367,493	179,624	68,178	89,354	34,585
平成 15 年	368,493	465,472	215,692	297,487	371,219	181,314	71,006	94,253	34,378
平成 16 年 調査産業計	362,036	458,018	212,729	293,124	366,949	179,469	68,912	92,069	33,260
〃 (サービス業を除く)	332,944	430,997	172,867	274,329	350,380	150,172	58,615	80,617	22,695
鉱 業	x	x	x	x	x	x	x	x	x
建設 業	390,697	408,372	270,054	344,649	360,224	238,335	46,048	48,148	31,719
製 造 業	443,734	505,315	231,649	350,830	397,039	191,684	92,904	108,276	39,965
電気・ガス・熱供給・水道業	659,760	679,672	465,472	495,780	510,184	355,240	163,980	169,488	110,232
運 輸 ・ 通 信 業	352,281	419,871	192,825	295,234	353,788	157,095	57,047	66,083	35,730
卸売・小売業、飲食店	205,128	304,666	126,142	178,632	257,307	116,201	26,496	47,359	9,941
金 融 ・ 保 険 業	456,424	687,679	309,127	351,084	506,228	252,266	105,340	181,451	56,861
不 動 産 業	494,404	561,637	360,113	382,259	418,448	309,974	112,145	143,189	50,139
サ ー ビ ス 業	413,496	511,868	276,748	326,370	398,199	226,519	87,126	113,669	50,229
< 製造業中分類内訳 >									
食料品・たばこ製造業	272,774	383,733	150,841	224,247	308,388	131,784	48,527	75,345	19,057
織 維 工 業	x	x	x	x	x	x	x	x	x
家具・装備品製造業	387,762	406,677	230,641	327,039	341,991	202,844	60,723	64,686	27,797
ハルブ・紙・紙加工品製造業	313,601	365,695	202,630	262,240	308,389	163,933	51,361	57,306	38,697
出版・印刷・同関連産業	345,075	399,485	221,597	297,118	342,392	194,373	47,957	57,093	27,224
化 学 工 業	506,826	559,291	373,377	379,944	419,123	280,289	126,882	140,168	93,088
石油製品・石炭製品製造業	618,484	640,922	344,377	463,462	481,032	248,817	155,022	159,890	95,560
プラスチック製品製造業	326,018	380,778	196,912	284,559	332,921	170,538	41,459	47,857	26,374
ゴ ム 製 品 製 造 業	453,349	505,594	208,308	344,651	381,020	174,069	108,698	124,574	34,239
窯業・土石製品製造業	467,538	514,563	243,024	372,194	410,078	191,321	95,344	104,485	51,703
鉄 鋼 業	502,259	510,374	323,062	390,028	396,584	245,253	112,231	113,790	77,809
非鉄金属製造業	475,038	524,922	225,466	363,217	398,950	184,444	111,821	125,972	41,022
金属製品製造業	376,544	409,876	227,040	319,962	346,586	200,544	56,582	63,290	26,496
一般機械器具製造業	483,536	533,754	262,946	386,732	424,292	221,743	96,804	109,462	41,203
電気機械器具製造業	523,910	578,526	270,158	405,465	446,381	215,361	118,445	132,145	54,797
輸送用機械器具製造業	485,732	516,903	262,886	369,828	391,297	216,347	115,904	125,606	46,539
精密機械器具製造業	401,305	436,351	253,844	345,265	374,616	221,768	56,040	61,735	32,076
製造業一括分	365,476	453,915	211,572	310,958	385,558	181,138	54,518	68,357	30,434
< サービス業中分類内訳 >									
駐車場・自動車整備等	413,363	447,257	206,768	336,494	362,275	179,352	76,869	84,982	27,416
旅館・その他の宿泊所	256,031	299,993	205,423	225,067	254,438	191,256	30,964	45,555	14,167
娯楽業(映画業を除く)	176,082	193,573	157,565	161,440	171,009	151,310	14,642	22,564	6,255
医 療 業	385,630	609,396	326,100	317,039	509,173	265,925	68,591	100,223	60,175
教 育	502,563	563,501	425,872	376,887	422,634	319,314	125,676	140,867	106,558
サービス業一括分	424,394	525,685	219,194	333,480	406,592	185,365	90,914	119,093	33,829

## 46 産業別 1人平均月間実労働時間数

単位 時間

(規模 5人以上)毎月勤労統計調査結果

産 業 別	総 実 労 働 時 間			所 定 内 労 働 時 間			所 定 外 労 働 時 間		
	計	男 子	女 子	計	男 子	女 子	計	男 子	女 子
<b>平成 14 年</b>	<b>148.0</b>	<b>162.9</b>	<b>124.3</b>	<b>137.3</b>	<b>148.4</b>	<b>119.6</b>	<b>10.7</b>	<b>14.5</b>	<b>4.7</b>
<b>平成 15 年</b>	<b>148.0</b>	<b>163.2</b>	<b>119.1</b>	<b>136.7</b>	<b>147.9</b>	<b>119.1</b>	<b>11.3</b>	<b>15.3</b>	<b>4.9</b>
<b>平成 16 年 調査産業計</b>	<b>146.0</b>	<b>161.5</b>	<b>122.5</b>	<b>134.3</b>	<b>145.9</b>	<b>116.6</b>	<b>11.7</b>	<b>15.6</b>	<b>5.9</b>
〃 (サービス業を除く)	144.9	162.2	116.6	133.2	146.4	111.6	11.7	15.8	5.0
鉱 業	x	x	x	x	x	x	x	x	x
建 設 業	174.7	177.8	153.2	158.6	160.4	146.2	16.1	17.4	7.0
製 造 業	163.0	170.0	138.8	146.4	150.8	131.2	16.6	19.2	7.6
電気・ガス・熱供給・水道業	155.5	157.0	142.1	140.0	141.3	127.9	15.5	15.7	14.2
運 輸 ・ 通 信 業	155.8	168.0	126.9	138.3	147.8	116.0	17.5	20.2	10.9
卸売・小売業、飲食店	119.7	142.2	101.7	114.3	133.6	99.0	5.4	8.6	2.7
金 融 ・ 保 険 業	155.8	164.7	150.0	144.7	148.2	142.4	11.1	16.5	7.6
不 動 産 業	167.8	174.7	154.0	156.1	159.8	148.7	11.7	14.9	5.3
サ ー ビ ス 業	148.2	159.9	131.8	136.4	144.9	124.5	11.8	15.0	7.3
< 製造業中分類内訳 >									
食料品・たばこ製造業	142.0	161.2	120.9	132.8	148.1	116.0	9.2	13.1	4.9
織 維 工 業	x	x	x	x	x	x	x	x	x
家具・装備品製造業	173.6	175.8	155.7	155.8	156.8	147.8	17.8	19.0	7.9
パルプ・紙・紙加工品製造業	161.8	168.8	146.9	148.2	152.7	138.7	13.6	16.1	8.2
出版・印刷・同関連産業	171.1	180.5	149.7	155.4	163.7	136.5	15.7	16.8	13.2
化 学 工 業	157.0	160.5	148.0	144.6	147.3	137.6	12.4	13.2	10.4
石油製品・石炭製品製造業	161.6	162.7	148.4	144.5	144.5	144.3	17.1	18.2	4.1
プラスチック製品製造業	177.3	187.1	154.0	156.5	162.8	141.6	20.8	24.3	12.4
ゴ ム 製 品 製 造 業	164.0	168.3	143.6	149.3	152.5	134.1	14.7	15.8	9.5
窯業・土石製品製造業	171.9	175.7	154.1	152.9	155.6	140.0	19.0	20.1	14.1
鉄 鋼 業	188.7	189.9	160.7	155.4	155.8	145.7	33.3	34.1	15.0
非鉄金属製造業	149.0	153.9	124.3	134.9	138.0	119.5	14.1	15.9	4.8
金属製品製造業	169.6	175.4	143.6	152.7	156.4	136.4	16.9	19.0	7.2
一般機械器具製造業	166.6	171.4	145.0	147.5	150.2	135.5	19.1	21.2	9.5
電気機械器具製造業	161.1	165.9	138.8	144.0	146.7	131.5	17.1	19.2	7.3
輸送用機械器具製造業	171.3	174.3	149.9	151.9	153.0	144.2	19.4	21.3	5.7
精密機械器具製造業	173.2	177.1	156.8	148.8	150.4	141.8	24.4	26.7	15.0
製 造 業 一 括 分	154.2	161.5	141.5	148.0	154.4	136.9	6.2	7.1	4.6
< サービス業中分類内訳 >									
駐車場・自動車整備業等	176.5	180.0	155.2	154.4	155.6	147.1	22.1	24.4	8.1
旅館・その他の宿泊所	158.3	158.9	157.6	139.5	145.4	132.7	18.8	13.5	24.9
娯楽業(映画業を除く)	132.0	136.3	127.3	129.1	131.5	126.5	2.9	4.8	0.8
医 療 業	140.3	155.3	136.3	131.2	142.4	128.2	9.1	12.9	8.1
教 育	132.5	136.2	127.8	127.0	129.9	123.4	5.5	6.3	4.4
サ ー ビ ス 業 一 括 分	153.3	165.4	128.9	139.4	148.3	121.5	13.9	17.1	7.4

47 職種別平均年齢、勤続年数、

区 分	年 齢	勤 続 年 数	所定内 実労働 時間数	超 過 実労働 時間数	きまって支給する		年間賞与 その他特 別給与額	労 働 者 数
					現 金 給 与 額	所定内 給 与 額		
	歳	年	時	時	千円	千円	千円	十人
ワープロ・オペレーター(女)	32.6	6.1	158	10	243.4	226.1	377.4	164
システム・エンジニア(男)	33.3	9.1	162	24	384.4	331.0	1,193.4	1,507
プログラマー(男)	31.6	8.4	152	33	371.4	306.9	1,179.4	1,196
プログラマー(女)	27.9	4.9	154	23	272.7	236.9	893.4	183
電子計算機オペレーター(男)	37.2	9.6	166	24	327.2	287.6	446.3	90
電子計算機オペレーター(女)	39.3	9.4	163	15	250.6	229.5	470.5	192
キーパUNCHャー(女)	37.5	11.5	176	0	243.3	243.3	1,254.0	1
自家用乗用自動車運転者(男)	54.7	8.2	169	19	284.8	244.7	387.0	189
自家用貨物自動車運転者(男)	40.5	7.3	170	38	330.8	267.4	468.4	738
ボ イ ラ ー 工(男)	43.7	14.1	163	14	347.9	302.1	1,073.4	68
守 衛(男)	56.0	16.5	180	13	375.1	336.2	957.0	65
パン・洋生菓子製造工(男)	37.8	10.0	171	25	306.9	249.3	534.2	123
パン・洋生菓子製造工(女)	27.4	5.6	166	17	207.4	179.1	348.9	69
パミ シ ン 縫 製 工(女)	42.5	17.6	168	9	196.9	181.8	226.2	17
製 材 工(男)	38.6	8.0	176	2	287.8	282.9	1,129.1	103
家 具 工(男)	43.0	14.8	181	4	262.8	257.8	168.4	27
製 紙 工(男)	41.9	16.1	173	24	361.2	293.9	803.9	78
紙 器 工(男)	36.8	8.7	164	18	342.6	280.2	629.7	144
オ フ セ ッ ト 印 刷 工(男)	36.8	12.8	158	25	398.4	327.8	932.0	268
一 般 化 学 工(男)	41.0	17.9	169	38	467.8	357.5	1,385.1	21
鑄 物 工(男)	41.5	14.2	156	35	376.6	319.7	531.4	69
延 伸 張 工(男)	41.1	10.9	164	33	346.6	277.9	710.6	495
金 溶 工(男)	39.0	10.5	171	38	351.9	280.1	751.4	506
板 接 金 工(男)	38.8	11.9	167	24	326.9	285.5	318.2	260
金 属 塗 装 工(男)	43.2	17.3	163	25	380.8	316.0	1,042.1	168
ク レ ー ン 運 転 工(男)	37.6	15.4	174	25	341.7	303.4	56.7	318
玉 掛 け 作 業 員(男)	50.5	6.8	143	5	287.4	280.0	0.0	129
旋 盤 工(男)	42.7	20.3	164	24	388.6	311.8	1,251.2	170
フ ラ イ ス 盤 工(男)	44.0	18.8	163	41	394.0	312.5	722.1	62
鉄 工(男)	43.8	11.3	157	31	357.3	289.6	671.0	153
仕 上 工(男)	41.0	17.0	161	32	368.8	287.8	1,114.3	80
機 械 組 立 工(男)	39.2	12.1	159	29	350.7	286.4	657.8	746
機 械 検 査 工(男)	39.2	12.3	164	30	354.8	291.5	1,136.1	284
機 械 製 造 工(男)	38.6	9.1	168	25	382.6	334.3	1,059.2	212
通 信 機 器 組 立 工(女)	34.0	4.5	164	6	220.0	212.7	97.9	31
半 導 体 チ ッ プ 製 造 工(男)	35.8	16.6	149	15	384.5	319.8	1,006.7	32
半 導 体 チ ッ プ 製 造 工(女)	21.5	3.5	141	0	186.8	186.8	678.5	2
重 電 機 器 組 立 工(男)	41.7	16.9	146	40	369.0	275.6	631.5	72
自 動 車 組 立 工(男)	33.5	13.9	161	23	319.7	264.2	1,165.7	149

(注) 厚生労働省大臣官房統計情報部「平成16年 賃金構造基本統計調査報告」による。

# 実労働時間数、月間給与額等

(平成17年6月30日現在)資料提供：統計課

区 分	年 齢	勤 続 年 数	所定内 実労働 時間数	超 過 実労働 時間数	きまって支給する		年間賞与 その他特 別給与額	労 働 者 数
					現 金 給与額	所定内 給与額		
	歳 年	時	時	千円	千円	千円	十人	
合成樹脂製品成形工(男)	38.3	11.9	165	36	358.0	287.3	651.0	231
スーパー店チェッカー(女)	33.7	9.5	170	3	239.9	235.3	570.4	123
百貨店店員(男)	39.8	15.5	165	6	357.0	343.8	1,118.1	595
百貨店店員(女)	34.3	11.6	160	5	240.3	232.0	630.1	522
販売店員(百貨店店員を除く)(男)	39.3	9.6	176	8	307.6	293.4	572.5	1,800
販売店員(百貨店店員を除く)(女)	40.8	11.9	171	7	246.4	235.3	294.2	1,096
自動車外交販売員(男)	37.2	14.0	162	11	357.3	332.0	1,132.7	222
保険外交員(男)	51.6	24.1	149	0	206.9	206.9	546.2	3
保険外交員(女)	47.9	10.1	143	0	251.8	251.8	522.9	853
調理士(男)	36.1	7.5	186	19	278.0	258.6	394.6	897
調理士(女)	47.7	7.7	162	4	239.4	233.1	938.5	176
給従事者(男)	31.6	6.0	172	18	282.5	246.3	652.2	216
給従事者(女)	36.0	5.2	172	9	222.0	209.4	393.3	216
営業用バス運転者(男)	44.3	13.7	166	31	417.3	344.1	1,238.6	324
タクシー運転者(男)	53.0	10.3	167	38	282.0	215.1	377.2	2,088
営業用大型貨物自動車運転者(男)	42.3	10.2	180	50	376.2	289.3	331.5	1,333
営業用普通・小型貨物自動車運転者(男)	40.3	7.9	179	52	398.2	308.2	281.7	1,611
洗たく工(女)	49.3	6.0	168	52	254.3	186.2	103.9	9
自動車整備工(男)	32.3	7.1	170	12	308.7	288.0	514.9	903
機械修理工(男)	36.2	13.2	159	42	401.8	301.6	1,109.9	367
警備員(男)	46.6	5.0	178	15	260.4	228.8	284.9	1,669
接客員(男)	37.1	6.3	172	6	282.4	271.2	339.3	212
接客員(女)	47.7	11.9	166	4	276.8	269.3	282.2	323
ビジュアル清掃員(男)	44.7	6.3	170	16	258.8	237.2	362.4	438
ビジュアル清掃員(女)	54.5	7.4	167	8	177.9	168.9	308.7	264
自然科学系研究者(男)	33.5	8.6	164	10	415.2	393.8	1,409.6	247
一級建築士(男)	43.6	17.4	183	12	469.7	451.2	1,187.7	80
医師(男)	45.3	6.5	157	6	1141.8	1032.5	789.4	324
栄養士(女)	31.1	2.8	163	5	230.5	222.0	448.4	217
薬剤師(女)	35.8	5.3	165	15	299.0	272.8	536.5	185
看護師(女)	34.2	5.1	157	13	341.9	284.4	697.1	1,810
看護師(女)	46.4	8.5	153	10	317.7	268.1	777.9	530
看護補助者(女)	44.2	4.1	156	4	212.7	184.9	322.3	824
歯科衛生士(女)	28.3	5.5	153	7	248.4	237.1	775.7	28
歯科技工士(男)	30.5	7.5	154	0	359.5	359.5	0.0	5
保育士(保育・保父)(女)	33.5	8.4	167	8	248.0	234.7	922.3	821
幼稚園教諭(女)	31.3	6.7	171	1	227.3	225.7	778.4	412
高等学校教員(男)	44.1	15.2	149	0	475.6	475.2	2,404.7	477
大学教授(男)	59.7	16.8	119	0	661.7	660.9	3,131.0	277
各種学校・専修学校教員(男)	39.9	10.3	164	8	399.4	385.3	1,797.9	168



# 48 職 業 紹

## 1 一般(新規学卒及びパートタイムを除く)

区 分	求職申込件数		求 人 数		紹介件数	就職件数	充足数	有効求人倍率	就職率	充足率
	新規求職申込件数	月間有効求職者数	新規求人数	月間有効求人数						
<b>平成 14年度</b>	<b>292,183</b>	<b>123,739</b>	<b>236,622</b>	<b>54,248</b>	<b>353,864</b>	<b>48,966</b>	<b>45,699</b>	<b>0.44</b>	<b>3.3</b>	<b>6.7</b>
<b>15年度</b>	<b>284,503</b>	<b>119,912</b>	<b>256,782</b>	<b>59,300</b>	<b>352,999</b>	<b>49,037</b>	<b>45,962</b>	<b>0.49</b>	<b>3.4</b>	<b>6.6</b>
<b>16年度</b>	<b>249,217</b>	<b>97,208</b>	<b>323,585</b>	<b>76,886</b>	<b>359,168</b>	<b>52,680</b>	<b>46,996</b>	<b>0.79</b>	<b>4.5</b>	<b>5.1</b>
横 浜	35,887	14,943	90,087	20,791	48,521	6,762	10,461	1.39	3.8	4.2
鶴 見	7,937	2,807	12,840	2,965	11,503	2,003	1,989	1.06	5.9	5.6
戸 塚	17,497	7,375	15,216	3,450	23,734	3,143	3,039	0.47	3.6	7.3
川 崎	12,079	4,424	22,356	5,012	16,056	2,715	3,024	1.13	5.1	5.0
横 須 賀	11,920	4,698	10,393	2,426	16,530	2,928	1,583	0.52	5.2	5.4
平 塚	11,568	4,439	11,050	2,603	15,460	2,597	1,921	0.59	7.7	6.1
小 田 原	7,983	2,816	8,853	2,001	10,338	1,962	2,165	0.71	2.0	9.0
藤 沢	20,246	8,103	19,220	4,478	27,950	4,360	3,016	0.55	5.1	5.6
相 模 原	18,053	7,058	22,870	5,398	23,412	4,105	3,963	0.76	5.9	6.1
厚 木	14,509	5,846	29,175	6,724	23,217	3,208	3,281	1.15	9.8	4.1
松 田	7,121	2,716	6,842	1,601	7,956	1,631	1,214	0.59	1.5	6.3
横 浜 南	8,311	3,173	5,385	1,198	12,745	1,884	1,553	0.38	1.8	10.8
川 崎 北	21,313	8,795	16,653	3,919	24,829	3,884	2,932	0.45	7.9	6.2
港 北 北	20,635	8,601	34,331	7,995	25,007	3,734	4,763	0.93	5.8	5.0
大 和	11,799	4,096	10,491	2,256	18,191	3,162	2,092	0.55	13.5	7.7
鶴屋町出張所	18,266	5,374	-	-	44,123	4,167	-	0.00	6.5	-
人 材 銀行	4,093	1,945	7,823	4,072	9,596	435	-	2.09	1.9	-

(注) 月間有効求職者数及び月間有効求人数の数字は月平均。

## 2 中高年齢者(1に含まれる)

区 分	新規求職申込件数		月間有効求職者数		紹介件数		就職件数		就職率	
	全 数	うち55歳以上	全 数	うち55歳以上	全 数	うち55歳以上	全 数	うち55歳以上	全 数	うち55歳以上
<b>平成 14年度</b>	<b>102,627</b>	<b>56,411</b>	<b>51,175</b>	<b>28,807</b>	<b>113,734</b>	<b>47,429</b>	<b>14,960</b>	<b>6,994</b>	<b>2.4</b>	<b>2.0</b>
<b>15年度</b>	<b>89,202</b>	<b>50,475</b>	<b>41,398</b>	<b>23,439</b>	<b>113,559</b>	<b>49,239</b>	<b>14,884</b>	<b>6,950</b>	<b>3.0</b>	<b>2.5</b>
<b>16年度</b>	<b>82,768</b>	<b>23,234</b>	<b>34,485</b>	<b>10,088</b>	<b>114,487</b>	<b>34,300</b>	<b>15,824</b>	<b>3,969</b>	<b>3.8</b>	<b>3.3</b>
横 浜	12,503	3,293	5,726	1,673	18,342	5,515	2,360	643	3.4	3.2
鶴 見	2,770	735	1,065	294	4,398	1,297	643	158	5.0	4.5
戸 塚	5,848	1,561	2,752	826	7,103	2,060	925	207	2.8	2.1
川 崎	4,355	1,206	1,741	494	5,936	1,686	939	259	4.5	4.4
横 須 賀	3,774	925	1,781	482	4,834	1,390	793	180	3.7	3.1
平 塚	3,679	969	1,683	510	4,658	1,353	739	169	3.7	2.8
小 田 原	2,922	803	1,151	334	3,442	972	592	116	4.3	2.9
藤 沢	6,394	1,731	2,926	922	8,557	2,688	1,158	271	3.3	2.4
相 模 原	5,801	1,526	2,533	724	7,389	2,224	1,192	314	3.9	3.6
厚 木	4,511	1,239	2,109	626	5,568	1,668	822	213	3.2	2.8
松 田	2,391	640	1,062	314	2,253	692	431	97	3.4	2.6
横 浜 南	2,813	714	1,190	340	4,134	1,117	573	116	4.0	2.8
川 崎 北	6,597	1,728	2,951	825	8,890	2,455	1,292	322	3.6	3.3
港 北 北	6,363	1,671	2,961	884	9,270	3,101	1,096	282	3.1	2.7
大 和	3,665	958	1,403	395	5,490	1,710	928	232	5.5	4.9
鶴屋町出張所	4,867	1,465	1,451	445	14,223	4,372	1,027	222	5.9	4.2
人 材 銀行	3,515	2,070	-	-	-	-	314	168	-	-

(注) 1 中高年齢者は45歳以上。

2 月間有効求職者数は月平均。

# 介 状 況

## 3 新規中学校卒業生

## 神奈川県労働局職業安定課調

区 分	卒業見込者数	求職の状況		求人状況		就 職 の 状 況				就職率	充足率
		A 求職者数	求職率	求人数	求人倍率	充足数 (1+2)	Aのうち 県内就職者 (1)	Aのうち 県外への 就職者	県外から の就職者 (2)		
	人	人	%	人	倍	人	人	人	人	%	%
<b>平成 14年度</b>	<b>77,841</b>	<b>134</b>	<b>0.2</b>	<b>199</b>	<b>1.49</b>	<b>118</b>	<b>108</b>	<b>19</b>	<b>10</b>	<b>94.8</b>	<b>57.8</b>
<b>15年度</b>	<b>77,566</b>	<b>154</b>	<b>0.2</b>	<b>197</b>	<b>1.28</b>	<b>134</b>	<b>127</b>	<b>14</b>	<b>7</b>	<b>91.6</b>	<b>58.4</b>
<b>16年度</b>	<b>72,780</b>	<b>167</b>	<b>0.2</b>	<b>219</b>	<b>1.31</b>	<b>141</b>	<b>140</b>	<b>17</b>	<b>1</b>	<b>94.0</b>	<b>64.4</b>
横 浜	11,703	28	0.2	44	1.57	26	26	1	-	96.4	59.1
鶴 見	1,796	1	0.1	0	-	1	1	-	-	100.0	-
戸 塚	7,421	18	0.2	19	1.06	18	17	1	1	100.0	94.7
川 崎	2,115	4	0.2	3	0.75	4	4	-	-	100.0	133.3
横 須 賀	3,812	7	0.2	5	0.71	7	7	-	-	100.0	140.0
平 塚	6,790	10	0.1	8	0.80	10	10	-	-	100.0	125.0
小 田	2,181	6	0.3	10	1.67	5	5	1	-	100.0	50.0
藤 沢	3,024	7	0.2	11	1.57	7	7	-	-	100.0	63.6
相 模	6,194	37	0.6	68	1.84	28	28	9	-	100.0	41.2
厚 木	4,516	21	0.5	8	0.38	11	11	1	-	57.1	137.5
松 田	2,451	1	-	7	7.00	1	1	-	-	100.0	14.3
横 浜	3,151	1	-	-	-	1	1	-	-	100.0	-
川 崎	7,216	9	0.1	14	1.56	7	7	2	-	100.0	50.0
港 北	7,953	4	0.1	14	3.50	4	4	-	-	100.0	28.6
大 和	2,457	13	0.5	8	0.62	11	11	2	-	100.0	137.5

## 4 新規高等学校卒業生

区 分	卒業見込者数	求職の状況		求人状況		就 職 の 状 況				就職率	充足率
		A 求職者数	求職率	求人数	求人倍率	充足数 (1+2)	Aのうち 県内就職者 (1)	Aのうち 県外への 就職者	県外から の就職者 (2)		
	人	人	%	人	倍	人	人	人	人	%	%
<b>平成 14年度</b>	<b>72,376</b>	<b>5,004</b>	<b>6.9</b>	<b>8,272</b>	<b>1.65</b>	<b>4,891</b>	<b>3,347</b>	<b>1,537</b>	<b>1,544</b>	<b>97.6</b>	<b>57.6</b>
<b>15年度</b>	<b>69,908</b>	<b>5,254</b>	<b>7.5</b>	<b>8,134</b>	<b>1.55</b>	<b>4,833</b>	<b>3,376</b>	<b>1,486</b>	<b>1,457</b>	<b>92.5</b>	<b>58.1</b>
<b>16年度</b>	<b>67,384</b>	<b>5,002</b>	<b>7.4</b>	<b>9,344</b>	<b>1.87</b>	<b>5,080</b>	<b>3,399</b>	<b>1,541</b>	<b>1,681</b>	<b>98.8</b>	<b>54.4</b>
横 浜	11,454	881	7.7	2,165	2.46	952	582	296	370	99.7	44.0
鶴 見	1,998	262	13.1	445	1.70	239	152	107	87	98.9	53.7
戸 塚	6,567	178	2.7	433	2.43	178	122	56	56	100.0	41.1
川 崎	1,354	301	22.2	915	3.04	445	144	157	301	100.0	48.6
横 須 賀	4,131	467	11.3	248	0.53	349	347	104	2	96.6	140.7
平 塚	6,854	428	6.2	524	1.22	435	357	64	78	98.4	83.0
小 田	2,646	308	11.6	515	1.67	351	255	51	96	99.4	68.2
藤 沢	3,325	279	8.4	530	1.90	272	190	83	82	97.8	51.3
相 模	5,671	496	8.7	717	1.45	486	350	146	136	100.0	67.8
厚 木	3,546	389	11.0	701	1.80	391	239	130	152	94.9	55.8
松 田	2,229	234	10.5	266	1.14	198	176	54	22	98.3	74.4
横 浜	2,950	153	5.2	297	1.94	131	106	47	25	100.0	44.1
川 崎	5,853	344	5.9	575	1.67	315	213	130	102	99.7	54.8
港 北	7,091	153	2.2	746	4.88	216	90	63	126	100.0	29.0
大 和	1,715	129	7.5	267	2.07	122	76	53	46	100.0	45.7

## 48 職業紹介状況（つづき）

5 日 雇

神奈川労働局職業安定課調

区 分	前月繰越有効求職者数 (月 平 均)	新規求職 申込件数	就 労 延 数	不 就 労 延 数
	全 数		全 数	全 数
	人	件	人	人
平成 14 年度	1,797	949	3,547	117,432
15 年度	1,730	913	2,467	110,300
16 年度	1,704	955	1,741	105,017

### 6 パートタイム

年 度 別	新規求職 申込件数	月間有効求職者数		新 規 求人数	月間有効 求人数	就 職 件 数		就 職 率	
		人	うち女子			件	うち女子	%	%
	件	人	人	人	人	件	件	%	%
平成 14 年度	79,783	28,529	22,211	114,710	24,721	23,432	15,524	6.8	5.8
15 年度	77,756	26,344	20,802	124,964	26,975	25,784	16,826	8.2	6.7
16 年度	78,627	26,482	20,689	124,694	27,865	24,442	15,724	7.7	6.3

（注） 印は月平均。

### 7 障害者

年 度 別	新 規 求 職 申 込 件 数	就 職 件 数
	件	件
平成 14 年度	5,784	1,323
15 年度	5,449	1,492
16 年度	5,523	1,661

## 49 一般新規求人状況

単位 人

神奈川労働局職業安定課調

産業別従業者規模別	平成14年度	15年度	産業別従業者規模別	16年度
合 計	<b>231,797</b>	<b>274,810</b>	合 計	<b>315,762</b>
農・林・漁業	355	441	農・林・漁業	302
鉱 業	11	18	鉱 業	64
建設業	46,641	47,832	建設業	50,376
製造業	26,012	33,032	製造業	37,675
食品製造業	2,003	1,978	食品製造業	2,027
繊維工業	91	67	飲料・たばこ・飼料製造業	52
衣服・その他の繊維製品製造業	363	220	繊維工業	68
木材・木製品製造業	181	220	衣服・その他の繊維製品製造業	193
家具・装備品製造業	305	290	木材・木製品製造業	272
			家具・装備品製造業	235
パルプ・紙・紙加工品製造業	476	623	パルプ・紙・紙加工品製造業	704
出版・印刷・同関連産業	1,033	1,162	印刷・同関連産業	873
化学工業	544	851	化学工業	912
石油・石炭製品製造業	21	41	石油製品・石炭製品製造業	39
プラスチック製品製造業	933	1,060	プラスチック製品製造業	1,073
			ゴム製品製造業	256
ゴム製品製造業	161	198	窯業・土石製品製造業	548
窯業・土石製品製造業	404	441	鉄 鋼 業	483
鉄 鋼 業	253	524	非鉄金属製造業	428
非鉄金属製造業	219	332	金属製品製造業	3,574
金属製品製造業	2,538	2,957	一般機械器具製造業	7,311
			電気機械器具製造業	4,116
一般機械器具製造業	4,539	5,706	情報通信機械器具製造業	1,775
電気機械器具製造業	5,619	7,252	電子部品・デバイス製造業	2,121
輸送用機械器具製造業	5,147	7,629	輸送用機械器具製造業	8,704
精密機械器具製造業	719	850	精密機械器具製造業	1,164
その他の製造業	463	631	その他の製造業	747
卸売業・小売業・飲食店	28,745	29,503	電気・ガス・熱供給・水道業	490
金融・保険・不動産業	8,401	8,219	情報・通信業	34,848
運輸・通信業	20,514	24,041	運 輸 業	25,339
電気・ガス・熱供給・水道業	195	285	卸 売 ・ 小 売 業	25,149
サービス業	99,834	130,535	金 融 ・ 保 険 業	4,142
公務・その他	1,089	904	不 動 産 業	4,228
			飲 食 店 ・ 宿 泊 業	8,512
			医 療 ・ 福 祉	24,756
			教 育 ・ 学 習 支 援 業	1,959
			複 合 サ ー ビ ス 業	360
			サービス業(他に分類されないもの)	95,795
			公 務 ・ そ の 他	1,767
29 人以下	130,959	150,725		155,206
30 ~ 99 人	66,140	80,633		102,782
100 ~ 299 人	27,237	35,679		46,923
300 ~ 499 人	3,592	3,586		5,857
500 ~ 999 人	2,544	2,658		3,046
1,000 人以上	1,325	1,529		1,948

## 50 神奈川人材銀行業務取扱状況

神奈川労働局職業安定課調

区 分	平成	16年度	管理的 職 業	技術的 職 業	専門的 職 業	その他 の職業	対前年 度 比
	15年度						
新規求職申込件数(件)	5,647	4,093	2,036	1,864	193	-	27.5
うち 44 歳 以下	840	578	185	344	49	-	31.2
うち 45 ～ 54 歳	2,196	1,455	786	620	49	-	33.7
うち 55 ～ 64 歳	2,479	1,954	1,024	849	81	-	21.2
うち 65 歳 以上	132	106	41	51	14	-	19.7
月間有効求職者数(人)	32,220	23,339	11,948	10,204	1,187	-	27.6
紹介件数(件)	10,083	9,596	2,874	6,521	201	-	4.8
就職件数(件)	431	435	154	269	12	-	0.9
うち 44 歳 以下	111	121	25	91	5	-	9.0
うち 45 ～ 54 歳	175	146	74	71	1	-	16.6
うち 55 ～ 64 歳	137	164	55	105	4	-	19.7
うち 65 歳 以上	8	4	-	2	2	-	50.0
新規求人数(人)	6,769	7,823	830	6,816	177	-	15.6
月間有効求人数(人)	39,312	48,864	4,610	43,246	1,008	-	24.3

## 51 高齢者職業相談室取扱職業紹介状況

神奈川労働局職業安定課調

区 分	平成	16年度	16年度							対前年 度 比
	15年度		横須賀	平塚	藤 沢	相模原	松 田	川崎北	大 和	
新規求職申込件数(件)	6,468	6,395	231	1,116	976	716	482	1,923	951	1.1
うち 54 歳 以下	999	1,238	143	592	142	53	-	295	13	23.9
うち 55 ～ 64 歳	4,309	4,021	79	452	698	502	416	1,290	584	6.7
うち 65 歳 以上	1,092	1,136	9	72	136	161	66	338	354	4.1
月間有効求職者数(人)	24,815	23,430	767	5,320	5,735	2,884	982	4,933	2,809	5.6
紹介件数(件)	6,272	6,565	239	904	932	631	473	2,565	821	4.7
就職件数(件)	1,365	1,478	78	213	227	151	179	457	173	8.3
うち 54 歳 以下	250	263	53	120	32	10	-	47	1	5.2
うち 55 ～ 64 歳	898	956	22	78	164	111	152	313	116	6.5
うち 65 歳 以上	217	259	3	15	31	30	27	97	56	19.4
新規求人数(人)	283	329	235	52	-	-	42	-	-	16.3
月間有効求人数(人)	688	710	574	71	-	-	65	-	-	3.2
連絡を受けた 求人数(有効)	145,745	-	-	-	-	-	-	-	-	-
求人相談(件)	505	360	218	64	40	-	38	-	-	28.7
求職相談(件)	30,443	27,468	2,986	5,769	4,766	5,309	1,169	3,727	3,742	9.8
職場適応相談(件)	491	333	274	59	-	-	-	-	-	32.2

(注) 「連絡を受けた求人数」は、平成16年度よりデータなし。

## 52 入職者数と離職者数

1 入 職 者 単 位 千 人

資料提供：神奈川県労働局職業安定課

区 分	合 計	19 歳 以 下	20～24	25～29	30～34	35～44	45～54	55～64	65 歳 以 上	
平成13年	計	291.6	42.5	88.5	52.0	24.8	29.4	34.8	17.1	2.6
	男	143.1	16.9	53.1	20.6	14.5	9.9	13.8	11.9	2.4
	女	148.4	25.6	35.4	31.4	10.3	19.5	20.9	5.1	0.2
14年	計	284.7	17.6	82.5	44.0	32.2	37.9	46.7	20.8	2.9
	男	128.6	13.5	37.0	18.8	8.7	10.0	27.3	11.3	2.0
	女	156.1	4.1	45.5	25.2	23.5	27.9	19.4	9.5	0.9
15年	計	250.9	36.0	63.4	33.8	24.3	41.0	28.6	19.0	4.9
	男	138.6	20.3	36.2	19.9	14.9	17.8	13.9	14.0	1.7
	女	112.3	15.7	27.2	13.9	9.4	23.2	14.8	4.9	3.2
未 就 業 者	計	117.6	32.0	43.1	12.2	7.3	8.7	9.5	4.6	0.5
	男	64.6	18.1	27.6	7.3	2.5	1.5	3.8	3.3	0.3
	女	53.0	13.8	15.5	4.8	4.8	7.1	5.5	1.2	0.2
学 卒 者	計	62.2	24.8	35.0	2.2	0.4	0.0	0.0	0.0	0.0
	男	38.7	14.6	22.1	1.8	0.1	0.0	0.0	0.0	0.0
	女	23.6	10.0	12.8	0.3	0.4	0.0	0.0	0.0	0.0
一 般	計	55.4	7.2	8.1	10.0	6.9	8.7	9.5	4.6	0.5
	男	25.9	3.5	5.5	5.5	2.4	1.5	3.8	3.3	0.3
	女	29.4	3.8	2.7	4.5	4.4	7.1	5.5	1.2	0.2
既 就 業 者 ( 転 職 入 職 者 )	計	133.3	4.0	20.4	21.6	17.0	32.2	19.2	14.4	4.4
	男	74.0	2.1	8.6	12.6	12.4	16.2	10.0	10.6	1.4
	女	59.3	1.9	11.7	9.0	4.6	16.1	9.2	3.8	3.1

2 離 職 者 単 位 千 人

区 分	合 計	19 歳 以 下	20～24	25～29	30～34	35～44	45～54	55～64	65 歳 以 上	
平成13年	計	312.0	21.2	71.5	59.9	24.7	34.7	42.6	40.8	16.4
	男	153.2	8.9	27.6	30.8	13.7	17.2	20.8	26.3	7.9
	女	158.8	12.3	43.9	29.1	11.0	17.5	21.8	14.5	8.6
14年	計	322.8	9.2	41.9	75.9	38.2	43.5	52.2	55.0	7.0
	男	157.2	6.2	14.5	36.9	18.5	20.7	20.5	35.3	4.5
	女	165.7	3.0	27.5	39.0	19.7	22.8	31.5	19.7	2.5
15年	計	262.6	17.6	38.0	43.0	27.2	41.3	31.4	48.9	15.1
	男	140.6	10.0	22.0	19.2	17.1	17.2	11.8	33.1	10.3
	女	122.0	7.7	16.0	23.8	10.1	24.2	19.5	15.9	4.8
一 般	計	159.2	3.9	21.1	26.7	20.5	23.5	15.4	38.2	10.1
	男	108.7	3.1	12.8	12.2	15.3	15.5	10.8	29.7	9.2
	女	50.5	0.9	8.3	14.5	5.1	7.9	4.7	8.4	0.8
パ ー ト	計	103.4	13.7	17.0	16.3	6.7	17.9	15.9	10.8	5.0
	男	31.9	6.9	9.3	7.0	1.7	1.6	1.0	3.3	1.1
	女	71.4	6.8	7.7	9.3	5.0	16.2	14.9	7.4	4.0

(注) 1 厚生労働省大臣官房統計情報部雇用統計課「雇用動向調査結果」による。

2 雇用動向調査は抽出調査のため、本表は実数と一致しない。

## 53 労 働 争 議

年 別	総 数		争 議 行				
			計			同 盟 罷 業	
	件 数	総参加 人 員	件 数	総参加 人 員	行為参加 人 員	件 数	行為参加 人 員
平成 14 年	19	1,347	9	1,297	1,057	1	640
15 年	10	400	9	398	316	4	7
16 年	20	2,953	18	2,866	873	3	260

(注) 1 本表の各形態別の件数、参加人員の合計は小計又は総計と一致しない。一つの争議で2種以上の形態を伴ったとき、各形態ごとに計上し、総数又は小計欄においては一つの争議は一件として計上しており、各形態のうち最大参加人員を集計しているため。

## 54 労 働 組 合 組 織

区 分	総 数		労 組 法	
	組 合 数	組 合 員 数	組 合 数	組 合 員 数
<b>平 成 14 年</b>	<b>3,026</b>	<b>677,890</b>	<b>2,708</b>	<b>551,886</b>
<b>15 年</b>	<b>2,928</b>	<b>648,225</b>	<b>2,612</b>	<b>524,855</b>
<b>16 年</b>	<b>2,878</b>	<b>636,660</b>	<b>2,562</b>	<b>515,954</b>
横 濱 市	1,242	272,885	1,095	214,935
川 崎 市	421	114,444	397	94,321
横 須 賀 市	112	30,676	91	24,645
平 塚 市	124	26,798	109	21,687
鎌 倉 市	69	11,016	62	9,656
藤 沢 市	132	30,707	122	25,095
小 田 原 市	95	16,304	85	11,997
茅 ヶ 崎 市	42	7,531	35	5,302
逗 子 市	13	2,279	11	2,131
相 模 原 市	132	33,433	120	25,226
三 浦 市	13	1,508	11	1,016
秦 野 市	41	9,099	35	8,027
厚 木 市	84	24,877	76	22,679
大 和 市	54	6,626	50	5,380
伊 勢 原 市	33	5,336	29	4,709
海 老 名 市	40	6,508	36	5,950
座 間 市	37	7,025	30	6,249
南 足 柄 市	7	4,512	6	4,194
綾 瀬 市	28	4,546	25	3,953
三 浦 郡	3	197	-	-
高 座 郡	30	6,415	28	6,142
中 郡	12	291	11	273
足 柄 上 郡	37	6,001	31	5,543
足 柄 下 郡	31	1,305	28	1,261
愛 甲 郡	28	4,978	26	4,712
津 久 井 郡	18	1,363	13	871

# 発 生 状 況

労政福祉課調

為 を 伴 う 争 議								争 議 行 為 を 伴 わ ない 争 議	
作 業 所 閉 鎖		半 日 未 満 の 罷 業		時 間 外 労 働 拒 否		そ の 他			
件 数	行 為 参 加 人	件 数	行 為 参 加 人	件 数	行 為 参 加 人	件 数	行 為 参 加 人	件 数	総 参 加 人
人		人		人		人		人	
-	-	6	375	-	-	2	42	10	50
-	-	7	309	-	-	-	-	1	2
-	-	16	731	-	-	-	-	2	87

2 「争議行為を伴わない争議」とは、地労委等の第三者が関与した争議。

# 状 況 - 法 規 別 -

労政福祉課調

特 労 法	14 年 は 国 労 法	地 公 労 法		国 公 法		地 公 法	
組 合 数	組 合 員 数	組 合 数	組 合 員 数	組 合 数	組 合 員 数	組 合 数	組 合 員 数
人		人		人		人	
<b>76</b>	<b>11,653</b>	<b>32</b>	<b>10,874</b>	<b>72</b>	<b>7,499</b>	<b>138</b>	<b>95,978</b>
<b>76</b>	<b>11,193</b>	<b>34</b>	<b>10,585</b>	<b>67</b>	<b>7,113</b>	<b>139</b>	<b>94,479</b>
<b>79</b>	<b>11,565</b>	<b>32</b>	<b>9,922</b>	<b>66</b>	<b>6,816</b>	<b>138</b>	<b>92,393</b>
31	5,351	21	6,623	36	5,215	59	40,761
6	1,337	3	2,212	8	352	7	16,222
9	708	1	250	4	117	7	4,956
3	301	1	27	3	120	8	4,663
2	318	-	-	2	70	3	972
4	377	-	-	2	130	4	5,105
3	1,299	1	666	2	93	4	2,249
3	203	-	-	-	-	4	2026
1	34	-	-	-	-	1	114
5	483	-	-	2	303	5	7,421
-	-	-	-	-	-	2	492
2	204	-	-	1	151	3	717
1	221	-	-	2	64	5	1,913
1	86	-	-	2	119	1	1,041
-	-	1	31	-	-	3	596
1	16	1	41	1	66	1	435
2	329	-	-	-	-	5	447
-	-	-	-	-	-	1	318
2	221	-	-	-	-	1	372
1	20	-	-	-	-	2	177
1	16	-	-	-	-	1	257
-	-	-	-	-	-	1	18
1	41	-	-	-	-	4	407
-	-	2	14	-	-	1	30
-	-	-	-	1	16	1	250
-	-	1	58	-	-	4	434



# 55 労 働 組 合 組 織

区 分	総 数		農・林・漁業		鉱 業		建 設 業		製 造 業		電 気 ・ ガ ス ・ 熱 供 給 ・ 水 道 業		情 報 通 信 業		運 輸 業		卸 売
	組 合 数	組 員 数	組 合 数	組 員 数	組 合 数	組 員 数	組 合 数	組 員 数	組 合 数	組 員 数	組 合 数	組 員 数	組 合 数	組 員 数	組 合 数	組 員 数	組 合 数
<b>平成 14 年</b>	3,026	677,890	4	574	3	78	132	62,753	829	255,704	63	12,987	-	-	748	73,334	309
<b>15 年</b>	2,928	648,225	3	564	3	74	132	62,253	798	235,726	35	12,501	54	25,063	635	56,160	285
<b>16 年</b>	2,878	636,660	3	546	3	73	126	62,506	794	225,271	36	12,224	51	24,558	627	54,565	274
横 浜 市	1,242	272,885	1	496	-	-	68	27,342	247	58,943	15	7,399	29	13,414	317	31,499	141
川 崎 市	421	114,444	-	-	-	-	15	11,036	135	52,325	7	1,850	13	8,508	104	7,989	26
横 須 賀 市	112	30,676	-	-	-	-	7	4,869	22	10,280	2	410	1	673	20	796	7
平 塚 市	124	26,798	1	16	-	-	4	2,215	49	13,230	3	752	1	379	16	782	11
鎌 倉 市	69	11,016	-	-	-	-	1	455	14	4,746	-	-	1	782	26	1,257	3
藤 沢 市	132	30,707	-	-	-	-	3	2,112	45	16,511	2	671	1	466	20	1,316	13
小 田 原 市	95	16,304	-	-	-	-	3	1,561	24	7,125	3	492	-	28	1,875	9	
茅 ヶ 崎 市	42	7,531	-	-	-	-	-	-	16	3,727	1	60	-	-	6	212	5
逗 子 市	13	2,279	-	-	-	-	1	386	-	-	-	-	-	-	7	1,322	1
相 模 原 市	132	33,433	-	-	-	-	8	6,620	42	12,205	2	431	1	229	18	432	17
三 浦 市	13	1,508	1	34	-	-	1	246	-	-	-	-	1	1	3	69	2
秦 野 市	41	9,099	-	-	-	-	1	8	21	7,380	-	-	-	-	3	45	4
厚 木 市	84	24,877	-	-	1	7	3	1,637	29	8,702	-	-	1	9	9	2,003	6
大 和 市	54	6,626	-	-	-	-	3	1,459	26	2,725	1	159	-	-	8	337	8
伊 勢 原 市	33	5,336	-	-	-	-	-	-	14	1,351	-	-	-	-	6	2,746	3
海 老 名 市	40	6,508	-	-	1	36	1	158	14	4,244	-	-	2	97	6	277	7
座 間 市	37	7,025	-	-	-	-	1	944	11	2,720	-	-	-	-	5	71	5
南 足 柄 市	7	4,512	-	-	-	-	-	-	5	4,120	-	-	-	-	-	-	1
綾 瀬 市	28	4,546	-	-	-	-	1	200	18	2,667	-	-	-	-	1	117	2
三 浦 郡	3	197	-	-	-	-	-	-	-	-	-	-	-	-	-	-	-
高 座 郡	30	6,415	-	-	-	-	1	712	21	5,258	-	-	-	-	4	87	-
中 郡	12	291	-	-	-	-	1	49	4	93	-	-	-	-	4	22	1
足 柄 上 郡	37	6,001	-	-	-	-	-	-	17	3,425	-	-	-	-	2	70	-
足 柄 下 郡	31	1,305	-	-	1	30	-	-	-	-	-	-	-	-	8	214	-
愛 甲 郡	28	4,978	-	-	-	-	2	103	18	3,439	-	-	-	-	2	960	1
津 久 井 郡	18	1,363	-	-	-	-	1	394	2	55	-	-	-	-	4	67	1

(注)平成14年の「運輸業」、「卸売・小売業」の数値は、それぞれ「運輸・通信業」、「卸売・小売業・飲食店」の数値である。

# 状 況 - 産 業 別

労政福祉課調

・小売業		金融・保険業		不動産業		飲食店、宿泊業		医療、福祉		教育、学習支援業		複合サービス業		サービス業		公務		分類不能	
組員	合数	組員	合数	組員	合数	組員	合数	組員	合数	組員	合数	組員	合数	組員	合数	組員	合数	組員	合数
人		人		人		人		人		人		人		人		人		人	
50,392	156	26,039	8	457	-	-	-	-	-	-	-	-	612	132,231	129	60,985	33	2,356	
49,558	142	23,367	11	520	34	1,630	147	17,454	189	44,764	87	12,962	206	43,905	129	59,744	38	1,980	
48,472	135	22,024	11	490	24	8,653	143	16,865	184	44,308	86	12,689	207	43,315	130	58,041	44	2,060	
38,384	69	13,507	6	445	5	7,766	53	8,662	80	23,431	29	4,795	91	12,440	69	23,685	22	677	
1,745	17	2,986	4	36	2	87	29	2,508	12	5,147	6	1,337	31	5,809	10	11,978	10	1,103	
683	4	356	-	-	-	-	13	1,645	8	2,209	8	737	12	5,025	5	2,958	3	35	
928	7	1,509	-	-	-	-	4	611	10	2,285	4	651	8	866	5	2,551	1	23	
101	3	394	-	-	-	-	3	51	7	253	2	318	5	1,722	3	937	1	-	
1,210	10	1,438	1	9	-	-	7	120	14	2,952	5	937	8	324	3	2,641	-	-	
740	3	37	-	-	-	-	4	294	7	1,586	3	463	7	1,192	3	931	1	8	
541	-	-	-	-	-	-	1	1	5	601	3	203	2	663	1	1,496	2	27	
300	-	-	-	-	-	-	-	-	2	123	1	34	-	-	1	114	-	-	
1,202	5	226	-	-	-	-	8	729	12	4,533	6	877	8	2,366	3	3,408	2	175	
105	-	-	-	-	-	-	1	504	3	81	-	-	-	-	1	468	-	-	
81	-	-	-	-	-	-	5	455	2	55	3	384	1	29	1	662	-	-	
201	7	747	-	-	1	25	2	649	6	376	3	495	10	8,291	4	1,723	2	12	
247	1	11	-	-	-	-	-	-	1	15	1	86	2	427	3	1,160	-	-	
168	-	-	-	-	-	-	2	190	4	128	1	191	2	36	1	526	-	-	
941	1	13	-	-	-	-	1	9	1	35	1	16	3	181	2	501	-	-	
611	-	-	-	-	-	-	2	56	3	235	2	329	5	1,838	3	221	-	-	
74	-	-	-	-	-	-	-	-	-	-	-	-	-	-	1	318	-	-	
74	-	-	-	-	-	-	1	1	-	-	2	221	2	894	1	372	-	-	
-	-	-	-	-	-	-	-	-	1	28	1	20	-	-	1	149	-	-	
-	-	-	-	-	-	-	1	72	-	-	1	16	1	13	1	257	-	-	
101	-	-	-	-	-	-	1	8	1	18	-	-	-	-	-	-	-	-	
-	8	800	-	-	-	-	-	-	3	125	2	281	2	953	3	347	-	-	
-	-	-	-	-	16	775	3	237	1	30	-	-	2	19	-	-	-	-	
20	-	-	-	-	-	-	-	-	-	-	1	75	2	115	2	266	-	-	
15	-	-	-	-	-	-	2	63	1	62	1	223	3	112	3	372	-	-	

# 56 監 督 実 施 状 況

神奈川県労働局監督課調

業 種 別	監 督 実 施 事 業 場 数	違 反 事 業 場 数	違 反 率 %
<b>平 成 14 年</b>	<b>7,053</b>	<b>3,943</b>	<b>55.9</b>
<b>15 年</b>	<b>6,542</b>	<b>3,856</b>	<b>58.9</b>
<b>16 年</b>	<b>7,186</b>	<b>4,305</b>	<b>59.9</b>
食 料 品 製 造 業	183	136	74.3
織 維 工 業	2	2	100.0
衣 服 ・ そ の 他 織 維 製 品 製 造 業	5	3	60.0
木 材 ・ 木 製 品 製 造 業	12	10	83.3
家 具 ・ 装 備 品 製 造 業	18	14	77.8
パ ル プ ・ 紙 ・ 紙 加 工 品 製 造 業	35	29	82.9
出 版 ・ 印 刷 ・ 製 本 業	31	25	80.6
化 学 工 業	131	78	59.5
窯 業 ・ 土 石 製 品 製 造 業	42	26	61.9
鉄 鋼 業	27	17	63.0
非 鉄 金 属 製 造 業	26	14	53.8
金 属 製 品 製 造 業	327	255	78.0
一 般 機 械 器 具 製 造 業	189	129	68.3
電 気 機 械 器 具 製 造 業	354	218	61.6
輸 送 用 機 械 器 具 製 造 業	263	178	67.7
電 気 ・ ガ ス ・ 熱 供 給 ・ 水 道 業	8	3	37.5
そ の 他 の 製 造 業	184	125	67.9
鋳 造 業	2	1	50.0
建 設 業	3,295	1,590	48.3
鉄 道 ・ 水 運 ・ 航 空	8	5	62.5
道 路 旅 客 運 送 業	56	39	69.6
道 路 貨 物 運 送 業	231	175	75.8
そ の 他 の 運 輸 交 通 業	4	2	50.0
陸 上 貨 物 取 扱 業	97	74	76.3
港 湾 荷 役 業	95	40	42.1
農 林 ・ 水 産 ・ 畜 産 業	9	6	66.7
商 業	632	472	74.7
金 融 ・ 広 告 業	46	25	54.3
映 画 ・ 演 劇 業	-	-	-
通 信 業	8	7	87.5
教 育 ・ 研 究 業	85	57	67.1
保 健 ・ 衛 生 業	229	175	76.4
接 客 娯 楽 業	166	129	77.7
清 掃 ・ と 殺 業	119	89	74.8
そ の 他 の 事 業	265	156	58.9

(注) 監督実施事業場数は延数。

6

**事業所**

## 6 事業所

57	概況	87
58	事業所数と従業者数 - 市区町村・産業(大分類)別	88
59	事業所数と従業者数(民营)	
	- 産業(大分類)・従業者規模(10区分)別	92
60	事業所数と従業者数 - 産業(大分類)・経営組織(7区分)別	94
61	会社企業数 - 企業産業(大分類)・資本金階級別	94

## 57 概 況

事業所・企業統計調査は、個人経営の農林漁業、家事サービス業、外国公務等を除く、我が国に所在する全ての事業所（営利・非営利に関係なく、物の生産又はサービスの提供が事業として行われている一定の場所をいう。）を対象として、事業活動の基本となる事項を調査するものである。

この調査は、昭和22年に第1回調査が行われ、翌昭和23年の第2回調査以来3年ごと、昭和56年からは5年ごとに実施され、平成13年10月1日に第18回調査が行われた。

なお、平成8年10月1日に行われた調査から、名称を「事業所統計調査」から「事業所・企業統計調査」に改めた。

### 事業所数と従業者数

平成13年10月1日現在の事業所数（民営、国、地方公共団体及び独立行政法人の合計）は30万9,441事業所で、前回（平成8年調査）と比べ、1万7,125事業所（5.2%）の減少となった。

従業者数は337万4,752人で、前回と比べ15万4,984人（4.4%）の減少となった。

### 産業別の状況

事業所数を産業大分類別にみると、「卸売・小売業，飲食店」が12万5,328事業所で、全産業の40.5%を占めて最も多く、次いで「サービス業」が9万58事業所で同29.1%、「建設業」が2万9,521事業所で同9.5%などとなっている。

主な産業の増減（率）をみると、「サービス業」が2,027事業所（2.3%）の増加、「公務」が84事業所（7.0%）の増加となった一方で、「製造業」は4,109事業所（14.2%）の減少となり、前回調査（平成8年調査）に続き「建設業」の事業所数が「製造業」の事業所数を上回る結果となっている。

従業者数では、「サービス業」が106万8,254人で、全産業の31.7%を占めて最も多く、次いで「卸売・小売業，飲食店」が99万5,170人で29.5%、「製造業」が59万2,025人で17.5%などとなっている。

主な産業の従業者数の増減（率）をみると、「サービス業」が8万9,353人（9.1%）の増加となった一方で、「製造業」は14万2,802人（19.4%）の減少と、「製造業」は、事業所数の減少とともに大きく落ち込んだのが目立つ。

### 地域別の状況

事業所数について増減率を市町村別にみると、清川村が45.6%増で最も高く、次いで中井町が4.9%増、相模原市が2.5%増、大井町が1.6%増で4市町村が増加となった。

これに対し、真鶴町が10.0%減、箱根町が8.8%減、藤野町が8.2%減など33の市町で、事業所数が減少している。

また、従業者数では、中井町が22.3%増で最も高く、次いで清川村が19.4%増など7市町村で増加となった。

これに対し、真鶴町が17.3%減、箱根町が17.2%減、大井町が15.5%減など30の市町で、従業者数が減少している。

### 会社企業の状況

会社企業（会社組織（外国の会社は除く）の県内の本社事業所（支店などの数は含まない）と単独事業所をいう。）の数は、前回調査（平成8年調査）に比べ5,858企業（5.8%）減少し、9万4,769企業となった。

これを資本金階級別にみると、「300万円～500万円未満」が4万2,430企業（会社企業全体の44.8%）で最も多く、次いで「1,000万円～3,000万円未満」が3万3,000企業（同34.8%）などとなり、この2つの階級で会社企業全体の約8割（79.6%）を占めている。

（統計課）

## 58 事業所数と従業者数

市区町村別	全 産 業		農・林・漁業		鉱 業		建 設 業		製 造 業		電気・ガス・ 熱 供 給・ 水 道 業	
	事業所数	従 業 者 数	事業所数	従 業 者 数	事業所数	従 業 者 数	事業所数	従 業 者 数	事業所数	従 業 者 数	事業所数	従 業 者 数
	人		人		人		人		人		人	
<b>平成 3 年</b>	<b>322,774</b>	<b>3,386,814</b>	<b>537</b>	<b>5,017</b>	<b>69</b>	<b>1,045</b>	<b>30,522</b>	<b>277,933</b>	<b>32,912</b>	<b>867,495</b>	<b>288</b>	<b>18,662</b>
<b>8 年</b>	<b>326,566</b>	<b>3,529,736</b>	<b>495</b>	<b>4,569</b>	<b>56</b>	<b>1,072</b>	<b>32,288</b>	<b>296,313</b>	<b>28,930</b>	<b>734,827</b>	<b>304</b>	<b>17,965</b>
<b>13 年</b>	<b>309,441</b>	<b>3,374,752</b>	<b>462</b>	<b>3,618</b>	<b>43</b>	<b>411</b>	<b>29,521</b>	<b>239,915</b>	<b>24,821</b>	<b>592,025</b>	<b>309</b>	<b>17,035</b>
横 浜 市	117,000	1,347,684	83	683	3	15	10,482	108,926	8,682	173,487	105	8,096
鶴 見 区	10,360	113,040	7	30	-	-	1,112	17,237	1,185	24,633	12	707
神 奈 川 区	9,304	105,926	5	36	1	3	827	8,344	400	10,075	2	120
西 区	7,808	130,490	1	5	-	-	560	10,343	254	2,826	10	798
中 区	14,932	181,956	2	15	1	2	670	12,960	296	5,128	13	2,104
南 区	7,193	50,400	-	-	-	-	618	4,751	568	3,864	2	292
保 土 ヶ 谷 区	5,476	54,137	4	30	-	-	561	4,443	277	3,516	5	436
磯 子 区	4,532	49,516	-	-	-	-	386	3,837	219	8,625	9	750
磯 子 区	5,847	73,755	5	204	-	-	404	2,958	524	18,109	12	241
港 北 区	10,752	126,949	1	5	-	-	723	6,999	1,759	26,768	9	633
戸 塚 区	5,480	82,335	7	55	-	-	571	5,407	364	16,907	6	408
港 南 区	5,867	53,154	2	12	-	-	570	4,490	219	1,829	1	64
旭 区	5,668	54,983	6	39	-	-	707	5,719	278	3,961	9	617
緑 谷 区	3,294	38,976	4	28	1	10	320	2,454	237	6,660	2	204
瀬 谷 区	3,226	30,019	-	-	-	-	429	2,711	192	3,702	2	149
栄 区	2,333	26,589	4	20	-	-	306	2,103	108	6,233	3	122
泉 区	3,552	31,372	12	68	-	-	668	4,625	289	3,264	3	68
青 葉 区	5,681	60,126	11	59	-	-	471	4,167	277	3,261	1	67
都 筑 区	5,695	83,961	12	77	-	-	579	5,378	1,236	24,126	4	316
川 崎 市	43,058	499,176	29	211	-	-	3,945	33,421	4,523	90,723	46	2,836
川 崎 区	12,509	162,457	3	23	-	-	1,215	13,432	1,142	34,992	14	1,229
幸 区	5,253	60,235	2	18	-	-	470	3,955	592	13,570	5	250
中 原 区	7,147	91,785	3	23	-	-	497	3,704	844	15,429	5	265
高 津 区	6,154	66,975	5	26	-	-	539	3,754	1,077	16,964	5	398
多 摩 区	4,928	41,966	5	44	-	-	486	3,329	306	3,936	8	444
宮 前 区	4,214	43,418	9	52	-	-	513	3,483	425	3,971	6	187
麻 生 区	2,853	32,340	2	25	-	-	225	1,764	137	1,861	3	63
横 須 賀 市	15,936	152,347	20	294	1	2	1,588	10,066	624	18,485	22	889
平 塚 市	11,149	115,359	36	229	-	-	1,087	7,198	926	29,496	8	491
鎌 倉 市	7,287	69,544	2	8	-	-	520	2,761	261	11,322	5	426
藤 沢 市	13,624	152,185	41	219	1	3	1,263	9,853	860	35,709	7	567

- (注) 1 平成3年は7月1日現在、平成8年及び平成13年は10月1日現在で調査を行っている。
- 2 平成3年の産業(大分類)別の実数は、「日本標準産業分類」改訂(平成6年4月1日適用)に伴う組替後の数値であり、平成3年事業所統計調査の公表値とは異なる。
- 3 「事業所」物の生産又はサービスの提供が事業として行われている一定の場所をいう。  
一般には、商店、工場、事業所、営業所などと呼ばれる一区画を占めて経済活動を行っている場所。

- 市区町村・産業(大分類)別 -

事業所・企業統計調査結果

運輸・通信業		卸売・小売業, 飲食店		金融・保険業		不動産業		サービス業		公務 他に分類さ れないもの	
事業 所数	従業 者数	事業 所数	従業 者数	事業 所数	従業 者数	事業 所数	従業 者数	事業 所数	従業 者数	事業 所数	従業 者数
人		人		人		人		人		人	
9,703	225,272	135,270	906,039	4,645	94,836	24,841	68,907	82,847	839,571	1,140	82,037
9,683	237,657	135,921	1,009,962	4,845	92,665	24,813	73,070	88,031	978,901	1,200	82,735
9,417	232,345	125,328	995,170	4,190	70,736	24,008	71,047	90,058	1,068,254	1,284	84,196
4,098	101,236	47,791	416,612	1,739	32,462	8,568	31,071	35,100	442,717	349	32,379
480	11,527	4,220	26,564	104	1,455	578	1,830	2,639	27,739	23	1,318
359	10,438	3,798	31,491	133	2,253	916	3,847	2,840	38,268	23	1,051
208	8,669	3,503	42,442	230	6,629	639	4,628	2,386	53,037	17	1,113
1,029	20,815	7,046	55,565	383	8,682	951	4,663	4,445	55,827	96	16,195
146	2,130	3,062	17,503	67	677	640	1,564	2,081	18,500	9	1,119
188	4,237	2,245	15,638	51	829	438	1,154	1,684	22,461	23	1,393
149	6,109	1,831	13,013	68	797	346	966	1,517	14,841	7	578
262	6,105	2,308	20,833	68	793	505	1,095	1,737	22,045	22	1,372
210	6,813	3,861	39,330	144	2,820	1,122	3,258	2,901	38,976	22	1,347
158	3,945	2,221	23,098	81	1,663	268	1,120	1,787	28,669	17	1,063
172	3,293	2,261	21,212	86	1,356	683	1,693	1,857	18,012	16	1,193
160	3,132	2,241	18,781	66	1,035	367	975	1,819	19,729	15	995
93	2,380	1,388	12,856	45	734	131	475	1,063	12,613	10	562
87	2,151	1,334	11,510	34	408	233	547	905	8,373	10	468
53	917	839	8,229	24	164	157	369	832	7,939	7	493
83	1,737	1,222	10,150	37	446	150	409	1,079	10,100	9	505
82	2,020	2,403	23,906	77	1,303	264	1,355	2,083	23,063	12	925
179	4,818	2,008	24,491	41	418	180	1,123	1,445	22,525	11	689
1,691	37,301	17,495	131,017	524	9,305	2,976	8,935	11,691	176,763	138	8,664
798	19,926	5,295	36,513	188	3,701	617	1,882	3,180	46,282	57	4,477
221	3,395	2,180	14,637	51	828	316	731	1,404	22,254	12	597
172	3,834	3,109	20,473	97	1,404	434	1,323	1,973	44,414	13	916
171	3,911	2,148	17,755	73	1,344	537	1,589	1,582	20,281	17	953
100	1,810	1,990	14,530	46	799	493	1,568	1,483	15,023	11	483
161	2,759	1,615	15,808	31	491	333	941	1,108	15,105	13	621
68	1,666	1,158	11,301	38	738	246	901	961	13,404	15	617
409	7,649	7,204	46,902	279	4,152	913	2,510	4,800	48,531	76	12,867
262	6,167	4,643	33,329	206	3,391	938	2,177	2,986	30,821	57	2,060
104	3,678	3,393	21,881	95	1,304	634	1,632	2,236	24,965	37	1,567
263	7,030	5,866	47,063	216	3,661	1,092	3,523	3,963	41,717	52	2,840

4 「従業者」調査期日現在その事業所に所属して働いているすべての人をいう。ただし、別経営の事業所から派遣されているなど、当該事業所から賃金・給与を支給されていない人は従業者に含めない。

なお、個人経営の事業所の家族従業者は、賃金・給与を支給されていなくても従業者とした。



## 58 事業所数と従業者数

市区町村別	全産業		農・林・漁業		鉱業		建設業		製造業		電気・ガス・ 熱供給・ 水道業	
	事業所数	従業者数	事業所数	従業者数	事業所数	従業者数	事業所数	従業者数	事業所数	従業者数	事業所数	従業者数
	人		人		人		人		人		人	
小田原市	9,700	95,333	10	119	2	27	930	5,850	771	19,597	10	506
茅ヶ崎市	6,581	58,128	11	61	-	-	647	3,980	324	10,539	3	111
逗子市	1,853	13,119	2	16	-	-	168	793	58	374	2	46
相模原市	22,424	228,608	15	217	-	-	2,385	16,353	2,193	47,612	10	751
三浦市	2,406	16,353	22	258	-	-	250	1,001	137	1,408	4	67
秦野市	5,230	57,773	11	87	-	-	453	2,726	495	18,217	6	298
厚木市	10,405	142,411	18	240	3	38	998	7,264	826	26,922	10	426
大和市	8,541	82,153	4	20	-	-	773	5,772	665	18,006	5	211
伊勢原市	4,084	42,094	30	126	-	-	366	2,397	329	8,314	5	107
海老名市	3,851	51,225	5	22	-	-	386	2,925	300	15,468	4	119
座間市	3,871	37,792	4	30	-	-	455	2,775	314	8,838	4	58
南足柄市	1,770	18,280	4	19	-	-	323	1,783	136	7,694	3	35
綾瀬市	3,181	37,392	13	73	-	-	412	2,705	787	14,796	4	95
葉山町	847	6,605	-	-	-	-	120	561	17	120	1	1
寒川町	1,993	24,178	4	17	-	-	228	1,560	294	10,294	3	122
大磯町	1,274	8,952	4	33	-	-	119	552	56	695	1	10
二宮町	1,088	6,839	3	84	-	-	96	468	70	735	2	38
中井町	488	9,051	12	57	6	93	64	385	97	2,988	2	15
大井町	749	8,008	-	-	-	-	108	522	39	667	1	4
松田町	725	5,086	5	48	-	-	66	336	39	558	4	189
山北町	593	4,750	6	59	5	72	82	465	58	1,474	2	55
開成町	662	7,043	2	10	-	-	66	309	50	2,107	2	33
箱根町	1,810	16,089	6	38	-	-	135	943	29	147	4	60
真鶴町	495	2,406	-	-	16	107	47	236	26	140	2	19
湯河原町	1,679	10,863	2	18	2	8	143	804	50	376	7	63
愛川町	1,891	22,140	29	159	2	24	279	1,461	393	8,758	2	15
清川村	198	1,826	7	59	-	-	34	178	18	517	2	13
城山町	730	6,988	8	36	-	-	126	679	44	1,922	6	159
津久井町	1,253	9,848	9	53	1	1	223	1,057	188	2,110	4	54
相模湖町	514	3,481	4	12	1	21	67	311	50	554	1	50
藤野町	501	3,643	1	3	-	-	87	479	92	856	-	-

- 市区町村・産業(大分類)別 - ( つづき )

事業所・企業統計調査結果

運輸・通信業		卸売・小売業, 飲食店		金融・保険業		不動産業		サービス業		公務 他に分類さ れないもの	
事業 所数	従業 者数	事業 所数	従業 者数	事業 所数	従業 者数	事業 所数	従業 者数	事業 所数	従業 者数	事業 所数	従業 者数
人		人		人		人		人		人	
220	5,864	4,440	30,799	144	2,728	433	1,311	2,675	26,546	65	1,986
101	2,746	2,711	19,720	66	900	678	1,620	2,014	17,354	26	1,097
23	614	748	5,074	23	270	153	435	662	4,909	14	588
573	15,472	8,615	70,354	236	3,033	1,811	4,795	6,526	66,293	60	3,728
47	921	1,100	6,230	27	310	81	149	712	5,358	26	651
99	2,248	2,106	16,112	63	805	324	767	1,640	15,442	33	1,071
398	11,271	4,035	37,898	150	2,472	1,176	2,947	2,729	50,552	62	2,381
186	3,951	3,593	28,003	120	1,543	866	2,041	2,305	20,978	24	1,628
94	2,844	1,433	12,867	35	406	621	1,223	1,155	13,125	16	685
154	5,100	1,437	13,038	51	619	397	960	1,103	12,174	14	800
93	3,047	1,397	10,840	44	543	424	890	1,120	9,705	16	1,066
32	676	542	3,296	18	192	177	272	519	3,931	16	382
102	3,500	769	6,584	18	102	374	685	691	5,892	11	2,960
8	163	354	2,748	6	58	28	75	300	2,538	13	341
84	2,159	670	4,969	10	139	200	346	492	4,220	8	352
25	389	428	2,996	24	194	185	351	419	3,415	13	317
12	211	430	2,572	9	171	112	194	344	2,178	10	188
29	1,058	134	1,201	3	25	25	50	110	3,054	6	125
22	492	269	2,277	5	1,158	103	190	197	2,604	5	94
13	277	256	1,177	9	125	100	156	222	1,880	11	340
23	372	188	796	4	30	18	47	194	1,208	13	172
11	344	216	1,361	3	24	118	181	188	2,268	6	406
53	690	590	3,174	7	76	90	772	874	9,848	22	341
12	106	193	842	2	18	29	52	163	725	5	101
27	482	741	3,678	16	137	101	181	584	4,872	6	244
77	3,453	593	3,854	17	198	61	145	422	3,734	16	339
3	13	50	265	2	7	5	15	70	687	7	72
20	188	249	2,111	5	31	56	99	208	1,548	8	215
27	448	355	2,050	8	106	81	145	333	2,965	24	859
14	123	168	910	4	27	41	74	156	1,233	8	166
8	62	126	570	2	14	19	31	155	1,504	11	124

## 59 事業所数と従業者数(民営)

### 1 事業所数

産 業 別	総 数	従 業		
		1～4人	5～9人	10～19人
<b>平成3年</b>	<b>316,908</b>	<b>190,817</b>	<b>65,525</b>	<b>33,322</b>
<b>8年</b>	<b>320,549</b>	<b>189,109</b>	<b>65,978</b>	<b>35,510</b>
<b>13年</b>	<b>302,219</b>	<b>176,944</b>	<b>61,722</b>	<b>33,859</b>
農 業	401	192	127	64
林 業	16	2	5	9
漁 業	35	12	6	8
鉱 業	43	10	12	19
建設業	29,521	14,943	8,314	4,187
製造業	24,819	10,746	5,872	3,653
電気・ガス・熱供給・水道業	119	16	12	26
運輸・通信業	8,571	2,954	1,357	1,504
卸売・小売業, 飲食店	125,292	74,392	25,974	14,130
金融・保険業	4,180	1,474	627	938
不動産業	23,954	20,864	2,224	564
サ ー ビ ス 業	85,268	51,339	17,192	8,757

### 2 従業者数 (単位 人)

産 業 別	総 数	性 別		従 業	
		男 性	女 性	1～4人	5～9人
<b>平成3年</b>	<b>3,145,225</b>	<b>1,935,134</b>	<b>1,210,091</b>	<b>429,277</b>	<b>424,062</b>
<b>8年</b>	<b>3,277,232</b>	<b>1,986,335</b>	<b>1,290,897</b>	<b>424,506</b>	<b>428,372</b>
<b>13年</b>	<b>3,118,235</b>	<b>1,840,840</b>	<b>1,277,395</b>	<b>395,603</b>	<b>400,668</b>
農 業	2,956	1,952	1,004	569	796
林 業	153	137	16	7	37
漁 業	456	404	52	26	36
鉱 業	411	329	82	24	77
建設業	239,915	196,849	43,066	37,161	54,368
製造業	590,909	439,502	151,407	27,002	38,700
電気・ガス・熱供給・水道業	9,298	7,168	2,130	41	73
運輸・通信業	203,454	165,445	38,009	5,569	9,172
卸売・小売業, 飲食店	994,570	472,366	522,204	175,564	167,973
金融・保険業	70,352	29,287	41,065	3,512	4,111
不動産業	70,820	41,914	28,906	36,994	13,755
サ ー ビ ス 業	934,941	485,487	449,454	109,134	111,570

(注) 1 「派遣・下請従業者のみの事業所」平成13年調査より、当該事業所に所属する従業者が1人もいなく、他の会社など別経営の事業所から派遣されている人のみで事業活動が行われている事業所も当該事業所としている。

2 表58の(注)参照。

- 産業(大分類)・従業者規模(10区分)別

事業所・企業統計調査結果

者		規		模		別
20～29人	30～49人	50～99人	100～199人	200～299人	300人以上	派遣・下請 従業者のみ
11,240	8,099	4,824	1,893	493	695	-
12,750	8,784	5,083	2,048	560	727	-
12,477	8,628	4,905	2,064	618	698	304
9	5	3	1	-	-	-
-	-	-	-	-	-	-
5	3	1	-	-	-	-
2	-	-	-	-	-	-
1,053	621	275	82	24	17	5
1,512	1,217	895	469	165	282	8
5	11	4	34	6	4	1
822	877	656	289	55	34	23
5,472	3,314	1,359	397	121	70	63
556	371	150	36	16	5	7
146	71	39	18	2	3	23
2,895	2,138	1,523	738	229	283	174

業		者		規		模		別
10～19人	20～29人	30～49人	50～99人	100～199人	200～299人	300人以上	派遣・下請 従業者のみ	
444,732	266,165	303,398	326,088	259,574	119,403	572,526	-	
476,620	302,698	329,068	344,868	280,498	135,601	555,001	-	
456,103	296,328	324,221	332,979	280,538	149,791	482,004	-	
818	208	175	225	165	-	-	-	
109	-	-	-	-	-	-	-	
114	126	101	53	-	-	-	-	
268	42	-	-	-	-	-	-	
55,096	24,879	22,977	18,142	10,573	5,791	10,928	-	
49,216	36,184	46,081	61,580	63,807	41,027	227,312	-	
356	115	439	306	5,044	1,384	1,540	-	
21,035	19,814	33,467	45,427	40,487	13,224	15,259	-	
192,004	129,406	123,989	89,887	53,215	29,388	33,144	-	
13,311	13,346	13,693	10,157	5,000	3,885	3,337	-	
7,179	3,421	2,635	2,621	2,433	486	1,296	-	
116,597	68,787	80,664	104,581	99,814	54,606	189,188	-	

60 事業所数と従業者数 - 産業(大分類)・経営組織(7区分)別 -

(平成13年10月1日現在)事業所・企業統計調査結果

産業別	総数	個人	会社	会社以外の法人	法人でない団体	国	地方公共団体	独立行政法人	
平成13年	事業所数	309,441	129,934	159,570	10,894	1,821	1,120	6,091	11
	従業者数	3,374,752	378,675	2,476,746	252,083	10,731	60,597	194,799	1,121
農業	事業所数	405	-	381	18	2	-	4	-
	従業者数	2,982	-	2,776	161	19	-	26	-
林業	事業所数	22	-	13	3	-	6	-	-
	従業者数	180	-	117	36	-	27	-	-
漁業	事業所数	35	-	24	10	1	-	-	-
	従業者数	456	-	299	129	28	-	-	-
鉱業	事業所数	43	3	40	-	-	-	-	-
	従業者数	411	9	402	-	-	-	-	-
建設業	事業所数	29,521	7,740	21,754	26	1	-	-	-
	従業者数	239,915	19,168	220,505	241	1	-	-	-
製造業	事業所数	24,821	4,901	19,870	39	9	1	1	-
	従業者数	592,025	12,871	576,775	1,114	149	1,116	-	-
電気・ガス・熱供給・水道業	事業所数	309	-	116	1	2	-	190	-
	従業者数	17,035	-	9,267	13	18	-	7,737	-
運輸・通信業	事業所数	9,417	1,637	6,809	100	25	754	92	-
	従業者数	232,345	2,361	198,666	2,215	212	23,872	5,019	-
卸売・小売業、飲食店	事業所数	125,328	57,315	67,185	720	72	-	36	-
	従業者数	995,170	181,734	799,152	13,042	642	-	600	-
金融・保険業	事業所数	4,190	527	3,039	610	4	1	9	-
	従業者数	70,736	1,004	55,872	13,456	20	349	35	-
不動産業	事業所数	24,008	13,999	9,721	126	108	36	18	-
	従業者数	71,047	20,395	48,238	1,976	211	31	196	-
サービス業	事業所数	90,058	43,812	30,618	9,241	1,597	137	4,642	11
	従業者数	1,068,254	141,133	564,677	219,700	9,431	11,810	120,382	1,121
公務(他に分類されないもの)	事業所数	1,284	-	-	-	-	185	1,099	-
	従業者数	84,196	-	-	-	-	23,392	60,804	-

(注)表58(注)参照。

61 会社企業数 - 企業産業(大分類)・資本金階級別 -

(平成13年10月1日現在)事業所・企業統計調査結果

企業産業(大分類)別	企業数	会社資本、出資金									
		300万円未満	300～500万円未満	500～1,000万円未満	1,000～3,000万円未満	3,000～5,000万円未満	5,000万円～1億円未満	1億円～3億円未満	3億円～10億円未満	10億円～50億円未満	50億円以上
平成13年	94,769	926	42,430	12,294	33,000	2,969	1,689	761	407	210	83
農業	357	-	209	69	65	8	5	-	1	-	-
林業	12	-	7	5	-	-	-	-	-	-	-
漁業	22	-	4	2	14	2	-	-	-	-	-
鉱業	29	1	7	2	12	2	4	1	-	-	-
建設業	18,047	35	7,635	2,648	6,635	722	271	68	19	13	1
製造業	15,020	78	5,815	1,778	5,796	625	444	220	137	91	36
電気・ガス・熱供給・水道業	14	-	-	-	4	1	2	2	4	1	-
運輸・通信業	2,715	6	498	315	1,452	199	125	65	27	21	7
卸売・小売業、飲食店	33,994	622	17,336	4,714	9,933	696	373	167	105	32	16
金融・保険業	795	9	369	99	272	18	12	8	4	1	3
不動産業	7,667	52	3,087	864	3,150	251	151	71	24	9	8
サービス業	16,097	123	7,463	1,798	5,667	445	302	159	86	42	12

(注)1 「会社企業数」会社組織の本事業所数と単独事業所数を合計したもの。但し、外国の会社は含まない。

2 「企業産業(大分類)」支社等を含む企業全体の事業の種類により分類したもの。

# 7

## 農林水産業

## 7 農 林 水 産 業

62	概 況	93
63	農 家 数 - 年別	100
64	農家人口(販売農家) - 年齢別	100
65	就業状態別世帯員数(販売農家)	101
66	農業従事者数(販売農家)	101
67	農業機械の所有台数(販売農家)	101
68	農家経済の分析指標	102
69	農業産出額と生産農業所得	102
70	耕 地 面 積	103
71	農 作 物	104
72	畜 産	107
73	養 蚕	108
74	農地転用許可件数と面積	108
75	農業協同組合数	109
76	森林面積及び蓄積	110
77	造 林 面 積	114
78	伐採面積と伐採立木材積	114
79	林 産 物 生 産 量	115
80	林家・林家以外の林業事業体数	115
81	経 営 体 数 - 海面漁業・養殖業	116
82	経 営 体 数 - 経営体階層別	116
83	漁 業 就 業 者	117
84	使用漁船隻数とトン数	117
85	生 産 量 - 漁業種類別	118
86	海面漁業漁獲量 - 魚種別	119
87	内水面漁業漁獲量 - 水系別	120
88	生 産 量 - 水産加工品別	120

## 62 概 況

### 農 業

#### 農家戸数

平成16年の総農家数は2万9,350戸で、県総世帯に占める割合は約0.8%である。また、販売農家(注1)戸数は1万7,840戸で総農家数の60.8%を占めている。販売農家を専・兼業別にみると、専業農家(注2)は全体の21.2%で3,780戸、第1種兼業農家(注3)は全体の12.4%で2,210戸、第2種兼業農家(注3)は全体の66.4%で1万1,850戸となっており、第2種兼業農家の占める割合が高い。

経営耕地面積規模別にみると、1.0ha未満の農家が1万3,320戸で販売農家全体の74.7%を占め、1.0～2.0haが21.9%、2.0ha以上が3.4%となっている。

- (注)1 販売農家 経営耕地面積が30a以上、農産物販売金額が調査期日前1年間で50万円以上の農家。これに満たないのが自給的農家。
- 2 専業農家 世帯員の中に兼業従業者(調査期日前1年間に30日以上雇用兼業に従事した者又は調査期日前1年間に販売額が15万円以上ある自営兼業に従事した者)が1人もいない農家。1人以上いる場合は兼業農家。
- 3 第1種兼業農家 兼業農家のなかで、農業所得とそれ以外の所得のうち、前者が多い農家が第1種、後者が多い農家が第2種兼業農家。

#### 農業就業者数

平成16年の農家人口(販売農家)は8万1,080人で、県総人口874万136人の0.9%に当たる。また、前年に比べて2,470人(3.0%)減となっている。農業就業人口(注)は3万9,800人で、年齢別では60歳以上の割合が58.6%で、年々その割合は高くなっており農業労働力の高齢化が進んでいる。

(注) 農業就業人口 調査期日前1年間に「農業のみに従事した世帯員」及び「農業と兼業の両方に従事したが、農業従事日数のほうが多い世帯員」のことをいう。

#### 耕地面積

平成16年の耕地面積は、2万1,200haで県土の約8.8%を占めているが、前年より100ha減っており、年々減少の傾向にある。

耕地面積のうち、田は4,310ha(構成比20.3%)、畑は1万6,900ha(同79.7%)である。全国の畑の比率は45.3%であるので、畑の比率が著しく高いのが本県農業の特徴となっている。

#### 農畜産物

平成15年の農作物の延べ作付面積は、2万1,500ha(対前年比98.1%)で微減で推移している。主な作付面積は、野菜1万100ha(全体の47.0%)、果樹3,760ha(同17.5%)、稲3,350ha(同15.6%)、飼肥料作物1,080ha(同5.0%)となっている。主な作物の収穫量は、だいこん106,100t、キャベツ85,300t、トマト15,100t、きゅうり14,200t、みかん28,200tである。

平成16年の乳用牛の飼養農家は463戸で、飼養頭数1万4,600頭、生乳の年間生産量8万5,677t(平成15年)となっている。肉用牛の飼養農家は136戸で、飼養頭数6,230頭、豚は99戸で9万8,800頭、採卵鶏は95戸で150万6,000羽となっている。

平成15年の野菜などの生産量を1人当たり消費量に換算すると、野菜は295万人分、果実は78万人分、牛乳は236万人分、鶏卵は152万人分、豚肉は77万人分に相当し、本県の農業は県民の食生活に大きく寄与している。

#### 農業産出額

平成15年の農業産出額は751億円(対前年比92.7%)で、構成比は野菜49.4%、畜産25.8%、果樹・花き14.6%となっており、園芸と畜産の占める割合が高い。



## 農家経済

平成15年度の販売農家1戸当たりの農家所得は968万8,000円（対前年比104.6%）で、このうち農業所得は187万4,000円で前年に比べ28.4%増、農外所得は0.2%増となっている。

農業依存度は19.3%（前年15.8%）で、農外所得が高い割合を占めている。

本県の土地生産力は高く、15年度の販売農家の耕地10a当たり農業純生産額は18万円となっている。

（注）各データは関東農政局横浜統計・情報センター調べによる。（環境農政総務課）

## 森林・林業

### 森林の概況

本県の森林面積は、平成17年4月1日現在9万5,276haで、県土面積の39%を占めている。このうち国有林を除いた民有林（県有林、私有林等）の面積は8万4,415haで全森林の89%を占め、そのうちの立木地面積は、スギ・ヒノキを中心とする人工林が3万1,954ha、天然林は4万8,400haとなっており、民有林立木地に対する割合は、人工林40%、天然林60%である。人工林の林齢構成は、36年生以上の成熟している森林が74%を占めており、間伐、枝打ちなどの保育を必要とする35年生以下の森林は26%を占めている。

森林は、水資源のかん養、県土の保全、スポーツ・レクリエーションの場の提供など多くの公益的機能をもつ多面的資源であり、県民生活において、その果たす役割は極めて重要である。

### 地域特性

本県の森林は、その地域の特性から次の3地域に大別できる。

#### 1 平地林地域（生活保全森林ゾーン）

概ね標高300m未満にある約2万3,000haの森林地域である。県の東部から中部、三浦半島及び西部に至る市街地及び市街地周辺の丘陵性の森林であり、コナラ・クヌギ等広葉樹が多い。林材生産はほとんど行われていないが、都市化の進展にともない生活環境保全林としてかけがえのない森林である。

#### 2 山地林地域（資源活用森林ゾーン）

概ね標高300～800m未満にある約5万2,000haの森林地域である。丹沢山地や箱根外輪山を中心としてスギ、ヒノキの人工林が多く、古くから林業活動が行われてきた地域である。また、宮ヶ瀬湖・相模湖・丹沢湖等のダム上流の森林は水源かん養林として重要な役割を担っている。さらに首都圏の森林レクリエーションの場として多くの人々に利用されている地域である。

#### 3 山岳林地域（生態保存森林ゾーン）

概ね標高800m以上の丹沢の奥地や箱根を中心とした急峻な地形の多い、約2万haの森林地域である。この地域はブナを始めとする天然林が多く、県下で最も原始的な自然が残っている。かながわの原風景とも言うべき貴重な自然であり、野生動物を含めた森林生態系を保全していくことが重要である。

### 森林・林業の現状

林業は、安価な外国産材の輸入や代替材の普及などによる木材価格の低迷や経営コストの上昇により著しく採算性が悪化し、森林所有者は経営意欲を減退させている。さらに、林業従事者の高齢化や後継者不足、不在村所有者の増加などにより、手入れが十分に行われず、荒れた森林が増えつつある。

特に、水源地域の森林は、良質な水や清浄な空気を育む母体として、県民一人ひとりの生活に欠かせない重要な役割を担っているが、このまま放置すれば、私たちが安全で快適な生活を送るために必要な森林の働きが損なわれる恐れがある。

そこで、県では、県民共通の財産である水源地域の森林を豊かで活力ある状態に保ち、次の世代に引き継いでいくため、平成9年度から「水源の森林づくり事業」をスタートさせ、県民と行政が一体となって、水源かん養機能の高い森林づくりを推進している。

平成16年度には、水源分収林契約、水源協定林及び買取りにより436haの水源林を確保し、503haの森林を整備した。また、所有者が自ら森林整備を行う協力協約については、219haの締結を行い、延べ471haの森林整備に対して支援を行った。

(森林課)

## 水産業

水産業をめぐる現状は、輸入水産物の増加などに伴う生産者価格の低迷や水産資源の減少、漁業就業者の高齢化、資源及び野生生物保護の観点からの国際的な漁業規制などにより厳しさを増している。一方、県民には、新鮮で安全な地場産水産物や海・川とのふれあいなどへの志向の高まりがある。そこで、県では、このような県民からの期待に応えるため、平成17年3月に「かながわ水産業活性化指針」を策定し、「海・川の豊かな恵と潤いを提供する活力ある水産業をめざして」を基本目標に、今後10年間の水産業の活性化を図るための取組みを推進している。

平成15年の本県の海面漁業・養殖業生産量は、5万2,149トン（漁業5万112トン、養殖業2,037トン）であり、全国の海面漁業・養殖業生産量597万3,300トン（漁業472万2,000トン、養殖業125万1,300トン）の0.9%を占めている。

漁業経営体数は1,358経営体で、漁業就業者数は2,421人、漁船隻数2,301隻である。漁港は25港（平成17年4月1日現在）で、この他川崎港を除く6港湾に漁港と同様の機能を備えた区域があり、漁業活動に利用されている。

漁業部門別生産量は、遠洋漁業27,133トン、沖合漁業6,034トン、沿岸漁業16,945トンである。遠洋漁業では、遠洋まぐろはえ縄漁業、大中型まき網漁業が行われており、前年に比べ、6,667トン（19.7%）と大幅に減少した。沖合漁業では、中小型まき網漁業、さばたもすくい漁業、いか釣り漁業、きんめだい釣り漁業等が行われており、前年に比べ、411トン（6.4%）減少した。沿岸漁業では、定置網漁業、刺網漁業、中型まき網漁業、小型底びき網漁業が主として行われており、前年に比べ1,710トン（11.2%）増加した。

魚種別生産量では、かつおが8,873トンで、いか類が7,823トン、さば類が7,453トン、めばちまぐろが6,792トン、かたくちいわしが4,180トンで、これらの5種で全体の67%を占めている。

まいわしは、198トンで昭和59年の22,334トンをピークに減少し続け、平成14年以降激減した。

海面養殖業では、主にわかめ、のり、こんぶの養殖が行われており、生産量は2,037トンで前年に比べ322トン（13.6%）減少した。

内水面漁業・養殖業の生産量は1,111トン（漁業1,011トン、養殖業100トン）である。内水面漁業の主要魚種はあゆ、こい、うぐいであり、生産量は、前年に比べ71トン（6.6%）減少した。内水面養殖業では、にじます、あゆ等の養殖が行われ、生産量は前年に比べ6トン（6.4%）増加した。

水産加工業の経営体数は190経営体で、前年に比べ15経営体（7.3%）減少した。その生産量は36,807トンで、前年に比べ2,053トン（5.9%）増加し、全体の約6割をねり製品が占めている。

(水産課)

## 63 農 家 数 - 年 別 -

単位 戸

関東農政局横浜統計・情報センター調

年 別	平 成 15 年	16 年	17 年
総 農 家 数	29,690	29,350	29,687
自 給 的 農 家 数	11,500	11,510	13,273
販 売 農 家 数	18,190	17,840	16,414
経営耕地面積規模別農家数(販売農家)			
0.5ha 未 満	6,360	6,260	6,222
0.5 ~ 1.0	7,270	7,060	6,586
1.0 ~ 1.5	2,900	2,880	2,615
1.5 ~ 2.0	1,040	1,030	1,060
2.0ha 以 上	620	610	640

(注) 「販売農家」経営耕地面積が30アール以上、または農産物販売金額が50万円以上の農家でこれ以外は自給的農家となる。

## 64 農家人口(販売農家) - 年齢別 -

単位 人

関東農政局横浜統計・情報センター調

年 別	平 成 15 年	16 年	17 年
<b>計</b>	<b>83,550</b>	<b>81,090</b>	<b>73,582</b>
小 計	41,350	39,780	36,537
男 { 14 歳 以 下	4,600	4,080	3,913
15 ~ 29	7,130	6,730	6,427
30 ~ 59	15,510	14,810	13,577
60 歳 以 上	14,100	14,170	12,620
小 計	42,200	41,310	37,045
女 { 14 歳 以 下	4,250	4,140	3,780
15 ~ 29	6,990	6,530	5,061
30 ~ 59	14,550	14,290	12,623
60 歳 以 上	16,420	16,360	14,581

## 65 就業状態別世帯員数（販売農家）

単位 人

関東農政局横浜統計・情報センター調

年 別		平成15年	16年	17年
合計（15歳以上世帯員）		74,700	72,870	65,889
男	計	36,750	35,700	32,624
	自営農業に従事小計	30,190	29,530	26,097
	自営農業のみ従事	16,140	14,660	13,169
	自営農業が主	x	x	3,686
	その他の仕事の主	x	x	9,242
	自営農業以外に従事	3,140	2,720	3,163
女	仕事に従事しない	3,410	3,450	3,364
	計	37,950	37,170	33,265
	自営農業に従事小計	26,210	25,260	22,661
	自営農業のみ従事	20,810	19,740	16,529
	自営農業が主	x	x	2,220
	その他の仕事の主	x	x	3,912
自営農業以外に従事	3,260	2,940	3,744	
仕事に従事しない	8,480	8,970	6,860	

## 66 農業従事者数（販売農家）

単位 人

関東農政局横浜統計・情報センター調

年 別	農業従事者総数			農業就業人口			基幹的農業従事者数		
	計	男	女	計	男	女	計	男	女
平成15年	56,400	30,190	26,210	40,160	18,600	21,560	25,930	14,950	10,980
16年	54,790	29,530	25,260	39,800	18,570	21,230	25,450	14,820	10,630
17年	48,758	26,097	22,661	35,604	16,855	18,749	27,063	15,275	11,788

- (注) 1 「農業従事者」15歳以上の農家世帯員のうち、過去1年間に何日かでも自営農業に従事した者。  
 2 「農業就業人口」農業従事者のうち「自営農業だけに従事した者」と「その他の仕事(兼業)にも従事したが自営農業従事日数の方が多い者」の合計。  
 3 「基幹的農業従事者」農業就業人口のうち、自営農業を主な仕事としている者。

## 67 農業機械の所有台数（販売農家）

単位 台

関東農政局横浜統計・情報センター調

年 別	動力耕うん機、 農用トラクター		動力防除機 (乗用型スピードスプレーヤーを除く)	乗用型 スピード スプレー ヤー	動 力 田 植 機	バインダー	自脱型 コンバ イン	米麦用 乾燥機
	歩行型	乗用型						
平成7年	19,429	12,384	14,504	859	6,782	6,217	3,053	4,730
12年	15,954	12,828	12,130	580	6,943	5,322	3,390	3,843
17年	-	12,552	11,017	630	5,795	-	2,121	-

- (注) 1 5年ごとに調査を行っている。(農業センサス年)  
 2 歩行型農用トラクター、バインダー、米麦用乾燥機は、17年の調査対象になっていない。

## 68 農家経済の分析指標

農家1戸当たり

関東農政局横浜統計・情報センター調

年 別	平成 14 年	15 年	16 年
農業純生産額(千円)	1,734.9	2,157	2,203
農業所得率(%)	31.0	37.0	37.3
農業依存度(%)	15.8	19.3	26.9
農業所得の家計費充足率(%)	29.0	37.8	-
<b>集約度</b>			
10アール当たり農業労働時間(時間)	290	288	289
10アール当たり農業固定資本額(千円)	584.8	546.0	490.0
<b>生産性(農業純生産)</b>			
10アール当たり(千円)	154.5	180.0	187.0
労働1時間当たり(円)	532	623	679
農業固定資本千円当たり(円)	264	329	383
農業粗収益現金化率(%)	95.4	96.0	97.0
<b>生活水準</b>			
世帯員1人当たり家計費(千円)	1,240.0	1,206	-
エンゲル係数(%)	...	...	-

- (注) 1 農業純生産額及び世帯員1人当たり家計費は、平成15年より整数値で公表。  
 2 16年度より家計調査は行っていない。

## 69 農業産出額と生産農業所得

単位 億円

関東農政局横浜統計・情報センター調

年 別	平成 14 年	15 年	16 年
<b>農業産出額計</b>	<b>810</b>	<b>751</b>	<b>761</b>
耕種小計	593	554	569
米	39	40	44
麦	0	0	0
雑穀	2	2	2
いも	13	15	13
野菜	399	371	371
果実	78	71	82
花卉	45	39	41
工藝農作物	3	3	2
その他	14	13	12
畜産小計	215	194	188
生乳	85	83	78
豚	57	49	50
鶏卵	50	42	39
養蚕	0	0	0
その他	23	20	21
加工農産物	2	3	4
<b>生産農業所得</b>	<b>339</b>	<b>329</b>	<b>344</b>

- (注) 1 「農業産出額」市町村を単位に推計した農業総産出額で、推計期間である当該年(暦年)における市町村別の農産物別生産数量に、市町村別農産物別農家庭先価格を乗じて産出したもの。  
 2 「生産農業所得」農業産出額に農業経営統計調査の農業経営動向統計及び農業経営部門別統計から産出した所得率を乗じ、緊急生産調整推進助成補助金を加算して求めたもの。  
 3 平成13年より、「農業粗生産額」を「農業産出額」に名称変更した。

# 70 耕 地 面 積

単位 ha

関東農政局横浜統計・情報センター調

市 町 村 別	合 計	田	畑			
			計	普通畑	樹園地	牧草地
<b>平成 14 年</b>	<b>21,400</b>	<b>4,390</b>	<b>17,000</b>	<b>12,600</b>	<b>4,360</b>	<b>68</b>
<b>15 年</b>	<b>21,300</b>	<b>4,370</b>	<b>17,000</b>	<b>12,600</b>	<b>4,340</b>	<b>70</b>
<b>16 年</b>	<b>21,200</b>	<b>4,310</b>	<b>16,900</b>	<b>12,500</b>	<b>4,300</b>	<b>72</b>
横 浜 市	3,120	209	2,910	2,560	356	-
川 崎 市	646	31	615	458	157	-
横 須 賀 市	508	19	489	446	43	-
平 塚 市	1,580	777	798	725	73	-
鎌 倉 市	122	1	121	112	9	-
藤 沢 市	988	148	840	711	129	-
小 田 原 市	1,980	577	1,400	347	1,050	-
茅 ヶ 崎 市	399	61	338	297	41	-
逗 子 市	9	-	9	9	0	-
相 模 原 市	933	99	834	747	87	0
三 浦 市	1,190	10	1,180	1,170	11	-
秦 野 市	1,300	146	1,150	897	256	-
厚 木 市	1,250	550	700	581	119	0
大 和 市	250	17	233	186	47	-
伊 勢 原 市	1,190	433	754	549	205	-
海 老 名 市	597	281	316	288	27	1
座 間 市	233	92	141	124	17	-
南 足 柄 市	706	201	505	148	357	-
綾 瀬 市	284	19	265	233	32	-
葉 山 町	41	4	37	32	5	-
大 磯 町	267	83	184	164	20	-
二 宮 町	285	27	258	162	96	-
中 井 町	135	1	134	75	59	-
大 井 町	510	34	476	322	154	-
松 田 町	357	121	236	119	117	-
山 北 町	168	13	155	60	95	-
開 成 町	412	38	374	107	200	67
箱 根 町	216	185	31	20	11	-
真 鶴 町	10	2	8	1	7	-
真 湯 河 原 町	54	-	54	7	47	-
愛 川 町	280	-	280	14	266	-
清 川 村	356	78	278	248	30	0
城 山 町	50	9	41	13	28	-
津 久 井 町	149	19	130	99	31	-
相 模 湖 町	379	14	365	310	53	2
藤 野 町	119	7	112	91	21	-
藤 野 町	161	3	158	116	40	2

(注) 樹園地は、果樹園、桑畑、茶畑、その他の計。

## 71 農

## 作

市町村別	水 稻			陸 稻			小 麦			そ の 他 麦 類	
	作付面積	10 a 当たり収量	収穫量	作付面積	10 a 当たり収量	収穫量	作付面積	10 a 当たり収量	収穫量	作付面積	収穫量
	ha	kg	t	ha	kg	t	ha	kg	t	ha	t
<b>平成 14 年</b>	<b>3,320</b>	<b>473</b>	<b>15,700</b>	<b>44</b>	<b>134</b>	<b>59</b>	<b>41</b>	<b>325</b>	<b>133</b>	<b>16</b>	<b>47</b>
<b>15 年</b>	<b>3,320</b>	<b>455</b>	<b>15,100</b>	<b>40</b>	<b>203</b>	<b>81</b>	<b>40</b>	<b>307</b>	<b>123</b>	<b>16</b>	<b>49</b>
<b>16 年</b>	<b>3,300</b>	<b>504</b>	<b>16,600</b>	<b>27</b>	<b>174</b>	<b>47</b>	<b>38</b>	<b>278</b>	<b>106</b>	<b>11</b>	<b>30</b>
横 浜 市	175	473	827	1	87	1	2	293	7	-	-
川 崎 市	20	455	91	0	80	0	1	267	2	-	-
横 須 賀 市	10	473	47	-	-	-	-	-	-	-	-
平 塚 市	561	526	2,950	1	160	1	7	272	19	-	-
鎌 倉 市	1	440	4	-	-	-	0	280	0	-	-
藤 沢 市	113	504	570	0	150	0	1	290	3	0	0
小 田 原 市	471	501	2,360	-	-	-	0	248	0	-	-
茅 ヶ 崎 市	49	496	243	0	154	0	0	300	0	-	-
逗 子 市	-	-	-	-	-	-	-	-	-	-	-
相 模 原 市	80	477	382	2	211	4	4	124	5	-	-
三 浦 市	5	477	24	-	-	-	0	260	1	-	-
秦 野 市	104	504	524	17	173	30	10	342	34	-	-
厚 木 市	445	507	2,260	2	212	4	5	318	14	-	-
和 原 市	13	481	63	0	200	0	0	280	0	-	-
大 伊 勢 原 市	330	506	1,670	1	160	1	1	327	3	5	16
海 老 名 市	224	504	1,130	0	210	1	0	310	0	-	-
座 間 市	79	480	379	0	200	0	4	220	10	6	13
南 足 柄 市	140	509	713	-	-	-	-	-	-	-	-
綾 瀬 市	14	483	68	0	207	0	0	310	0	-	-
葉 山 町	4	452	18	-	-	-	-	-	-	0	0
寒 川 町	66	489	323	0	160	0	1	307	3	0	1
大 磯 町	21	482	101	0	151	0	0	280	0	-	-
二 宮 町	0	451	1	0	151	0	-	-	-	-	-
中 井 町	23	478	110	1	220	1	0	276	1	-	-
大 井 町	88	506	445	0	200	0	0	262	0	-	-
松 田 町	8	471	38	0	140	0	-	-	-	-	-
山 北 町	31	485	150	-	-	-	-	-	-	-	-
開 成 町	134	519	695	-	-	-	-	-	-	-	-
箱 根 町	1	455	5	-	-	-	-	-	-	-	-
真 鶴 町	-	-	-	-	-	-	-	-	-	-	-
湯 河 原 町	-	-	-	-	-	-	-	-	-	-	-
愛 川 町	64	485	310	0	211	0	0	290	0	-	-
清 川 村	3	432	13	0	190	0	-	-	-	-	-
城 山 町	12	468	56	0	210	0	0	310	0	-	-
津 久 井 町	6	461	28	2	230	4	1	320	2	-	-
相 模 湖 町	4	455	18	0	225	0	1	320	2	-	-
藤 野 町	1	419	4	0	190	0	0	249	0	-	-

(注) 印を付した作物の作付面積は乾燥子実用作付面積である。

物

関東農政局横浜統計・情報センター調

年 別	い も 類			豆 類								
	か ん し ょ			ら っ か せ い			大 豆			小 豆		
	作付面積	10 a 当たり収量	収穫量	作付面積	10 a 当たり収量	収穫量	作付面積	10 a 当たり収量	収穫量	作付面積	10 a 当たり収量	収穫量
	ha	kg	t	ha	kg	t	ha	kg	t	ha	kg	t
平成14年	434	2,160	9,370	260	191	496	47	151	71	39	74	29
15年	430	1,950	8,402	247	187	462	47	153	72	38	76	29
16年	429	2,110	9,050	234	199	465	43	142	61	34	74	25

年 別	野 菜 類											
	春 植 え ば れ い し ょ			き ゅ う り			す い か			ね ぎ		
	作付面積	10 a 当たり収量	収穫量	作付面積	10 a 当たり収量	収穫量	作付面積	10 a 当たり収量	収穫量	作付面積	10 a 当たり収量	収穫量
	ha	kg	t	ha	kg	t	ha	kg	t	ha	kg	t
平成14年	512	2,450	12,500	341	4,270	14,500	459	3,090	14,200	434	2,680	11,600
15年	497	2,330	11,600	334	4,260	14,200	453	3,000	13,600	430	2,620	11,300
16年	487	2,390	11,600	322	4,110	13,200	441	3,060	13,500	430	2,350	10,100

年 別	野 菜 類											
	だ い こ ん			ほ う れ ん そ う			キ ャ ベ ツ			な す		
	作付面積	10 a 当たり収量	収穫量	作付面積	10 a 当たり収量	収穫量	作付面積	10 a 当たり収量	収穫量	作付面積	10 a 当たり収量	収穫量
	ha	kg	t	ha	kg	t	ha	kg	t	ha	kg	t
平成14年	1,350	7,730	104,700	772	1,380	10,600	1,800	4,770	85,900	207	2,530	5,220
15年	1,330	7,970	106,100	759	1,390	10,500	1,790	4,760	85,300	203	2,430	4,920
16年	1,300	7,750	101,000	773	1,310	10,100	1,750	4,550	79,500	199	2,520	5,010

年 別	野 菜 類											
	ト マ ト			か ぼ ち ゃ			え だ ま め			レ タ ス		
	作付面積	10 a 当たり収量	収穫量	作付面積	10 a 当たり収量	収穫量	作付面積	10 a 当たり収量	収穫量	作付面積	10 a 当たり収量	収穫量
	ha	kg	t	ha	kg	t	ha	kg	t	ha	kg	t
平成14年	283	5,580	15,800	250	1,860	4,660	378	863	3,260	159	2,380	3,780
15年	281	5,380	15,100	252	1,880	4,730	375	872	3,270	151	2,400	3,630
16年	280	5,430	15,200	252	1,850	4,660	352	884	3,110	145	2,350	3,420



# 71 農 作 物 (つづき)

関東農政局横浜統計・情報センター調

年 別	野 菜 類											
	カ リ フ ラ ワ ー			ブ ロ ッ コ リ ー			に ん じ ん			か ぶ		
	作付面積	10a当たり収量	収穫量	作付面積	10a当たり収量	収穫量	作付面積	10a当たり収量	収穫量	作付面積	10a当たり収量	収穫量
ha	kg	t	ha	kg	t	ha	kg	t	ha	kg	t	
平成14年	48	2,020	977	144	1,310	1,890	164	2,390	3,910	128	3,460	4,420
15年	48	2,180	1,050	147	1,420	2,080	161	2,460	3,970	127	3,360	4,270
16年	46	1,960	897	151	1,240	1,870	153	2,330	3,580	125	3,390	4,230

年 別	野 菜 類									果 樹		
	さ と い も			た ま ね ぎ			は く さ い			み か ん		
	作付面積	10a当たり収量	収穫量	作付面積	10a当たり収量	収穫量	作付面積	10a当たり収量	収穫量	結果樹面積	10a当たり収量	収穫量
ha	kg	t	ha	kg	t	ha	kg	t	ha	kg	t	
平成14年	531	1,210	6,420	221	2,550	5,630	191	4,100	7,840	1,420	2,480	35,300
15年	517	1,260	6,530	219	2,530	5,520	182	4,300	7,840	1,410	2,000	28,200
16年	508	1,190	6,020	213	2,550	5,420	172	4,040	6,970	1,400	2,420	34,000

年 別	果 樹											
	か き			く り			日 本 な し			も も		
	結果樹面積	10a当たり収量	収穫量	結果樹面積	10a当たり収量	収穫量	結果樹面積	10a当たり収量	収穫量	結果樹面積	10a当たり収量	収穫量
ha	kg	t	ha	kg	t	ha	kg	t	ha	kg	t	
平成14年	276	884	2,440	578	105	607	281	2,290	6,420	12	603	70
15年	283	831	2,350	580	95	554	278	2,090	5,790	10	567	59
16年	284	961	2,730	561	108	606	278	2,230	6,200	8	566	47

年 別	果 樹									工 芸 農 作 物	
	う め			ふ ど う			キ ウ イ フ ル ー ツ			茶	
	結果樹面積	10a当たり収量	収穫量	結果樹面積	10a当たり収量	収穫量	結果樹面積	10a当たり収量	収穫量	栽培面積	荒茶生産量
ha	kg	t	ha	kg	t	ha	kg	t	ha	t	
平成14年	461	441	2,030	88	861	760	159	993	1,580	261	213
15年	467	385	1,800	88	827	729	159	1,070	1,690	265	238
16年	474	363	1,720	88	810	714	160	989	1,580	264	196

(注) 果樹の面積については、平成13年までは「栽培面積」で表章していたが、「10a当たり収量」及び「収穫量」との関係から平成14年より「結果樹面積」に変更した。

## 72 畜 産

(各年2月1日現在) 関東農政局横浜統計・情報センター調

市 町 村 別	乳 用 牛		肉 用 牛		豚		採 卵 鶏 ( 含 種 鶏 )	
	飼 養 農 家 数	頭 数	飼 養 農 家 数	頭 数	飼 養 農 家 数	頭 数	飼 養 農 家 数	羽 数
	10戸	10頭	10戸	10頭	10戸	10頭	10戸	100羽
<b>平 成 15 年</b>	<b>49</b>	<b>1,600</b>	<b>16</b>	<b>565</b>	<b>10</b>	<b>9,846</b>	<b>10</b>	<b>15,134</b>
<b>16 年</b>	<b>46</b>	<b>1,460</b>	<b>14</b>	<b>623</b>	<b>10</b>	<b>9,880</b>	<b>10</b>	<b>15,057</b>
<b>17 年</b>	<b>45</b>	<b>1,360</b>	<b>12</b>	<b>536</b>	<b>10</b>	<b>9,240</b>	<b>9</b>	<b>14,500</b>
横 浜 市	2	72	2	62	2	1,330	1	327
川 崎 市	1	8	0	χ	0	53	1	196
横 須 賀 市	0	χ	1	21	0	χ	0	612
平 塚 市	8	228	1	24	1	1,040	0	χ
鎌 倉 市	-	-	-	-	0	χ	-	-
藤 沢 市	3	98	1	34	1	1,640	0	χ
小 田 原 市	2	50	1	8	-	-	0	104
茅 ヶ 崎 市	2	72	0	73	1	314	0	χ
茅 塚 市	-	-	-	-	-	-	-	-
相 模 原 市	3	95	0	5	1	863	1	3,250
三 浦 市	0	χ	0	9	-	-	0	χ
秦 野 市	3	109	1	31	0	χ	0	χ
厚 木 市	2	55	0	14	1	806	-	-
大 和 市	0	4	0	3	-	-	-	-
伊 勢 原 市	7	243	1	42	1	174	0	638
海 老 名 市	1	20	0	χ	0	99	0	172
座 間 市	0	16	0	χ	-	-	-	-
南 足 柄 市	-	-	0	72	0	χ	0	χ
綾 瀬 市	0	12	1	21	1	1,150	1	829
葉 山 町	-	-	0	31	-	-	-	-
寒 川 町	1	13	0	8	-	-	0	544
大 磯 町	3	63	-	-	-	-	-	-
二 宮 町	1	25	0	χ	-	-	-	-
中 井 町	3	62	0	χ	0	χ	-	-
大 井 町	0	χ	0	χ	-	-	0	χ
松 田 町	-	-	0	χ	0	χ	0	χ
山 北 町	1	18	1	34	-	-	-	-
開 成 町	-	-	-	-	-	-	0	χ
箱 根 町	-	-	-	-	-	-	-	-
真 鶴 町	-	-	-	-	-	-	-	-
湯 河 原 町	-	-	-	-	-	-	-	-
愛 川 町	1	41	0	χ	0	χ	2	6,130
清 川 村	-	-	0	χ	0	1,010	-	-
城 山 町	0	χ	-	-	0	χ	0	χ
津 久 井 町	1	25	1	8	-	-	0	χ
相 模 湖 町	1	11	-	-	-	-	-	-
藤 野 町	0	χ	-	-	-	-	-	-

## 73 養 蚕

農業振興課調

市 町 村 別	飼 育 農 家 数	掃 立 卵 量	収 繭 量	1 箱 当 たり 収 繭 量
	戸	箱	kg	kg
<b>平 成 14 年</b>	<b>23</b>	<b>160</b>	<b>5,546</b>	<b>35</b>
<b>15 年</b>	<b>18</b>	<b>129</b>	<b>4,360</b>	<b>34</b>
<b>16 年</b>	<b>16</b>	<b>125</b>	<b>3,878</b>	<b>31</b>
相 模 原 市	1	x	x	x
厚 木 市	8	55	1,485	27
伊 勢 原 市	1	x	x	x
座 間 市	1	x	x	x
愛 川 町	2	x	770	x
津 久 井 町	2	x	720	x
相 模 湖 町	1	x	x	x

(注) 桑栽培面積は各年7月31日現在。

## 74 農地転用許可件数と面積

農地課調

区 分	総 数		許 可 に 係 る も の			届 出 に 係 る も の		
	件 数	面 積	件 数	う ち 大 臣 許 可 4 ha 超	面 積	う ち 大 臣 許 可 4 ha 超	件 数	面 積
		ha			ha			ha
<b>平 成 14 年</b>	<b>8,536</b>	<b>340.0</b>	<b>1,145</b>	-	<b>64.6</b>	-	<b>7,391</b>	<b>275.4</b>
<b>15 年</b>	<b>8,618</b>	<b>361.3</b>	<b>1,149</b>	-	<b>83.7</b>	-	<b>7,469</b>	<b>277.6</b>
<b>16 年</b>	<b>8,354</b>	<b>362.7</b>	<b>1,106</b>	-	<b>74.4</b>	-	<b>7,248</b>	<b>288.3</b>
農 家 住 宅	59	2.1	29	-	0.9	-	30	1.2
一 般 個 人 住 宅	4,596	130.4	322	-	9.5	-	4,274	121.0
集 団 住 宅 其 他	1,249	73.9	56	-	3.0	-	1,193	70.9
学 校 用 地	9	1.5	5	-	1.1	-	4	0.4
公 園 ・ 運 動 場 用 地	7	0.5	-	-	-	-	7	0.5
道 水 路 ・ 鉄 道 用 地	271	2.3	13	-	0.2	-	258	2.2
官 公 庁 ・ 病 院 等 公 共 施 設	78	10.4	55	-	8.5	-	23	1.9
工 鉱 業 用 地	68	3.5	2	-	0.1	-	66	3.4
店 舗 等 施 設	186	14.1	15	-	1.0	-	171	13.1
流 通 業 務 等 施 設	23	2.2	6	-	0.4	-	17	1.8
ゴ ル フ 場 其 他 レ ジ ャ ー 施 設	12	2.4	3	-	0.5	-	9	1.9
そ の 他 の 業 務 用 地	1,609	109.0	543	-	43.9	-	1,066	65.1
植 林	16	2.5	10	-	1.7	-	6	0.8
そ の 他	171	7.8	47	-	3.7	-	124	4.2

- (注) 1 農地法第4条及び第5条の規定による許可、届出の件数、面積。  
 2 市街化区域内は、農業委員会への届出、その他の区域は知事又は農林水産大臣(4haを超えるもの)の許可による。  
 3 国又は県等が転用する場合は許可・届出を要しない。  
 4 面積は、単位未満四捨五入のため、内訳と合計が一致しない場合がある。

## 75 農 業 協 同 組 合 数

(各年3月31日現在)農業振興課調

地 区 別	中央 会連 合会	農 業 協 同 組 合 数						
		総合 農協	一般 農協	専 門 農 協		計	組合員数	うち総合農協
				酪農	養鶏			
平成 15 年	6	19	1	3	3	26	217,764	217,154
16 年	5	16	-	3	3	22	221,225	220,846
17 年	5	15	-	2	3	20	230,482	230,130
横 浜 市	4	2	-	-	2	4	43,444	43,307
川 崎 市	-	1	-	-	-	1	35,546	35,546
横須賀市、逗子市、 葉山町	-	1	-	-	-	1	17,387	17,387
平塚市、大磯町、 二宮町	-	1	-	2	-	3	14,632	14,489
鎌倉市、藤沢市、 茅ヶ崎市、大和市、 海老名市、座間市、 綾瀬市、寒川町	-	1	-	-	-	1	33,477	33,477
小 田 原 市 、 及 び 足 柄 下 郡	-	1	-	-	-	1	14,073	14,073
相 模 原 市	-	1	-	-	-	1	20,287	20,287
三 浦 市	-	1	-	-	-	1	2,602	2,602
秦 野 市	-	1	-	-	-	1	7,709	7,709
厚木市、清川村	-	1	-	-	-	1	10,258	10,258
伊 勢 原 市	1	1	-	-	-	1	6,405	6,405
南 足 柄 市 、 及 び 足 柄 上 郡	-	1	-	-	-	1	10,353	10,353
愛 川 町	-	1	-	-	1	2	4,353	4,281
津 久 井 郡	-	1	-	-	-	1	9,956	9,956

(注) 組合員数は、正・准組合員の合計数

## 76 森 林 面 積

### 1 国 有 林

市 町 村 別	面 積					
	総 数	林 地				除 地
		計	人 工 林	天 然 林	無立木地	
	ha	ha	ha	ha	ha	ha
<b>平 成 15 年 度</b>	<b>9,076</b>	<b>8,438</b>	<b>3,692</b>	<b>4,725</b>	<b>21</b>	<b>638</b>
<b>16 年 度</b>	<b>9,076</b>	<b>8,438</b>	<b>3,714</b>	<b>4,703</b>	<b>21</b>	<b>638</b>
<b>17 年 度</b>	<b>9,076</b>	<b>8,438</b>	<b>3,692</b>	<b>4,725</b>	<b>21</b>	<b>638</b>
秦 野 市	648	601	113	487	-	47
山 北 町	6,225	5,771	2,328	3,423	19	454
箱 根 町	1,416	1,333	589	745	-	82
湯 河 原 町	85	79	65	14	-	6
城 山 町	140	128	119	9	-	13
津 久 井 町	474	444	401	41	1	30
相 模 湖 町	88	82	77	6	-	6

### 2 官 行 造 林

市 町 村 別	面 積					
	総 数	林 地				除 地
		計	人 工 林	天 然 林	無立木地	
	ha	ha	ha	ha	ha	ha
<b>平 成 15 年 度</b>	<b>1,183</b>	<b>1,027</b>	<b>897</b>	<b>130</b>	<b>-</b>	<b>156</b>
<b>16 年 度</b>	<b>1,183</b>	<b>1,027</b>	<b>897</b>	<b>130</b>	<b>-</b>	<b>156</b>
<b>17 年 度</b>	<b>1,183</b>	<b>1,027</b>	<b>897</b>	<b>130</b>	<b>-</b>	<b>157</b>
小 田 原 市	92	75	75	-	-	17
秦 野 市	15	13	10	3	-	3
南 足 柄 市	530	474	378	96	-	56
山 北 町	245	182	170	12	-	63
箱 根 町	24	23	23	-	-	1
藤 野 町	224	208	190	19	-	15
津 久 井 町	54	52	52	-	-	1

(注) 1 「官行造林」公有林野等に国が造林をなし、その収益の分収を目的とする契約。

# 及 び 蓄 積

関東森林管理局調

総 数	蓄			積			除 地		
	人	工	林	天	然	林	計	針葉樹	広葉樹
m <sup>3</sup>	m <sup>3</sup>	針葉樹	広葉樹	m <sup>3</sup>	針葉樹	広葉樹	m <sup>3</sup>	m <sup>3</sup>	m <sup>3</sup>
<b>1,298,592</b>	<b>710,507</b>	<b>662,913</b>	<b>47,594</b>	<b>587,880</b>	<b>88,980</b>	<b>498,900</b>	<b>205</b>	<b>155</b>	<b>50</b>
<b>1,337,265</b>	<b>751,822</b>	<b>701,402</b>	<b>50,420</b>	<b>585,238</b>	<b>87,049</b>	<b>498,189</b>	<b>205</b>	<b>155</b>	<b>50</b>
<b>1,298,592</b>	<b>710,507</b>	<b>662,913</b>	<b>47,594</b>	<b>587,880</b>	<b>88,980</b>	<b>498,900</b>	<b>205</b>	<b>155</b>	<b>50</b>
67,832	35,859	34,357	1,502	31,973	1,399	30,574	-	-	-
847,541	373,394	337,387	36,007	473,968	81,108	392,860	179	155	24
236,207	165,156	161,606	3,550	71,025	3,382	67,643	26	-	26
9,805	9,151	8,533	618	654	-	654	-	-	-
23,058	22,114	21,786	328	944	188	756	-	-	-
100,608	92,206	87,401	4,805	8,402	2,535	5,867	-	-	-
13,541	12,627	11,843	784	914	368	546	-	-	-

関東森林管理局調

総 数	蓄			積			除 地		
	人	工	林	天	然	林	計	針葉樹	広葉樹
m <sup>3</sup>	m <sup>3</sup>	針葉樹	広葉樹	m <sup>3</sup>	針葉樹	広葉樹	m <sup>3</sup>	m <sup>3</sup>	m <sup>3</sup>
<b>187,532</b>	<b>177,320</b>	<b>160,912</b>	<b>16,408</b>	<b>10,212</b>	<b>2,516</b>	<b>7,696</b>	-	-	-
<b>194,759</b>	<b>184,333</b>	<b>167,491</b>	<b>16,842</b>	<b>10,426</b>	<b>2,551</b>	<b>7,875</b>	-	-	-
<b>187,532</b>	<b>177,320</b>	<b>160,912</b>	<b>16,408</b>	<b>10,212</b>	<b>2,516</b>	<b>7,696</b>	-	-	-
23,269	23,269	22,210	1,059	-	-	-	-	-	-
1,780	1,628	1,506	122	152	15	137	-	-	-
76,639	70,367	61,107	9,260	6,272	289	5,983	-	-	-
30,502	29,557	28,118	1,439	945	273	672	-	-	-
4,920	4,920	4,855	65	-	-	-	-	-	-
37,068	34,225	29,990	4,235	2,843	1,939	904	-	-	-
13,354	13,354	13,126	228	-	-	-	-	-	-

2 森林面積及び蓄積数値は、施業管理計画書による。

76 森 林 面 積

3 民 有 林

市 町 村 別	面 積			
	総 計	人 工 林	天 然 林	竹 林
	ha	ha	ha	ha
<b>平成 14 年 度</b>	<b>84,415</b>	<b>31,954</b>	<b>48,400</b>	<b>887</b>
<b>15 年 度</b>	<b>84,415</b>	<b>31,954</b>	<b>48,400</b>	<b>887</b>
<b>16 年 度</b>	<b>84,415</b>	<b>31,954</b>	<b>48,400</b>	<b>887</b>
横 川 市	3,827	697	2,785	304
濱 崎 市	789	44	653	89
横 須 賀 市	2,906	82	2,527	37
平 塚 市	496	41	426	16
鎌 倉 市	1,292	198	1,077	14
藤 沢 市	597	173	390	26
小 田 原 市	4,186	2,806	1,180	37
茅 ヶ 崎 市	301	128	158	8
返 子 市	633	193	438	0
相 模 原 市	391	88	288	14
三 浦 市	622	10	576	9
秦 野 市	4,819	2,110	2,526	65
厚 木 市	2,657	753	1,739	24
大 和 市	163	75	85	3
伊 勢 原 市	2,078	994	1,011	39
海 老 名 市	78	13	58	4
座 間 市	90	12	75	2
南 足 柄 市	4,713	3,202	1,309	61
綾 瀬 市	188	51	104	8
葉 山 町	877	166	693	11
寒 川 町	26	5	20	0
大 磯 町	529	59	460	5
二 宮 町	174	17	152	2
中 井 町	669	96	478	13
大 井 町	350	86	247	8
松 田 町	2,855	1,336	1,463	1
山 北 町	13,780	4,416	8,787	4
開 成 町	-	-	-	-
箱 根 町	5,543	1,620	3,648	8
真 鶴 町	356	168	135	3
湯 河 原 町	2,981	842	1,768	17
愛 川 町	1,520	588	850	13
清 川 村	6,349	2,251	3,895	-
城 山 町	805	218	491	17
津 久 井 町	9,357	4,055	4,958	7
相 模 湖 町	2,299	1,632	629	7
藤 野 町	5,117	2,729	2,318	12

# 及 び 蓄 積 ( つづき )

森林課調

		蓄 積		
無 立 木 地	更 新 困 難 地	総 計	人 工 林	天 然 林
ha	ha	m <sup>3</sup>	m <sup>3</sup>	m <sup>3</sup>
<b>1,672</b>	<b>1,502</b>	<b>16,050,657</b>	<b>9,785,572</b>	<b>6,265,085</b>
<b>1,672</b>	<b>1,502</b>	<b>16,050,657</b>	<b>9,785,572</b>	<b>6,265,085</b>
<b>1,672</b>	<b>1,502</b>	<b>16,050,657</b>	<b>9,785,572</b>	<b>6,265,085</b>
40	-	623,580	225,489	398,091
3	-	109,570	12,619	96,951
255	5	405,130	30,992	374,138
6	6	55,548	12,285	43,263
4	-	232,058	75,977	156,081
4	5	96,899	50,033	46,866
129	34	936,570	784,192	152,378
6	-	54,052	34,262	19,790
1	-	135,720	70,599	65,121
0	-	66,099	28,362	37,737
27	-	87,914	3,195	84,719
73	44	1,011,853	713,571	298,282
21	119	446,566	241,324	205,242
-	-	31,722	20,815	10,907
32	3	446,807	308,123	138,684
3	-	11,445	3,794	7,651
1	-	12,620	3,241	9,379
130	12	1,179,891	1,015,898	163,993
25	-	28,294	14,642	13,652
5	3	165,990	62,068	103,922
0	-	4,118	1,481	2,637
4	1	72,603	19,315	53,288
3	-	22,210	4,880	17,330
19	64	90,594	35,358	55,236
8	1	59,164	31,388	27,776
21	34	576,962	401,111	175,851
91	482	2,323,014	1,184,616	1,138,398
-	-	-	-	-
219	48	940,308	506,043	434,265
10	39	49,801	34,894	14,907
347	7	423,898	214,846	209,052
16	53	310,082	209,686	100,396
35	168	1,194,899	660,209	534,690
19	60	132,685	74,444	58,241
49	288	1,924,705	1,250,073	674,632
17	14	656,902	582,422	74,480
48	11	1,130,384	863,325	267,059



## 77 造 林 面 積

1 国 有 林 単位 ha

関東森林管理局調

区 分	新 植	改 植	計
平成 14 年 度	1	-	1
15 年 度	-	8	8
16 年 度	-	5	5

(注) 官行造林は該当なし。

2 民 有 林 単位 ha

森林課調

区 分	新 植	改 植	計
平成 14 年 度	20	-	20
15 年 度	14	-	14
16 年 度	14	-	14

## 78 伐採面積と伐採立木材積

1 国 有 林

関東森林管理局調

区 分	伐 採 面 積			伐 採 立 木 材 積		
	計	主 伐	間 伐	計	針 葉 樹	広 葉 樹
	ha	ha	ha	m <sup>2</sup>	m <sup>2</sup>	m <sup>2</sup>
平成 14 年 度	87	-	87	5,574	5,528	46
15 年 度	186	-	186	10,542	10,452	89
16 年 度	179	-	179	13,151	13,063	88

2 官 行 造 林

関東森林管理局調

区 分	伐 採 面 積			伐 採 立 木 材 積			
	計	主 伐	間 伐	計	針 葉 樹	広 葉 樹	
	ha	ha	ha	m <sup>2</sup>	m <sup>2</sup>	m <sup>2</sup>	
平成 14 年 度	( 47 ) - ( 37 ) - ( 10 )	-	-	( 10,022 )	44 ( 8,118 )	36 ( 1,904 )	8
15 年 度	( 35 ) - ( 35 ) - ( - )	-	-	( 6,072 )	3,488 ( 5,899 )	3,413 ( 173 )	75
16 年 度	( 31 ) 1 ( 312 ) - ( - )	-	1	( 9,315 )	122 ( 7,748 )	109 ( 1,567 )	13

(注) ( )内は持分譲渡で外数。

3 民 有 林

森林課調

区 分	伐 採 面 積			伐 採 立 木 材 積		
	計	主 伐	間 伐	計	針 葉 樹	広 葉 樹
	ha	ha	ha	m <sup>2</sup>	m <sup>2</sup>	m <sup>2</sup>
平成 14 年 度	196 ( - )	11	185	8,000	6,849	1,151
15 年 度	846 (123)	60	786	32,991	28,653	4,338
16 年 度	1,341 (64)	35	1,306	70,417	56,217	14,200

(注) ( )内は皆伐以外で外数。

## 79 林産物生産量

森林課調

区 分	木 炭	薪	素 材	製 材	竹 材	栗	きのこ類 (生しいたけ ひらたけ なめこ)
	t	千層種?	千?	千?	千束	t	t
平成 14 年	87	2.1	24	13	0.5	413	352
15 年	77	2.1	19	11	0.3	428	307
16 年	63	3.6	...	...	0.3	375	300

(注) 「素材」「製材」は「木材需給報告書」による。

## 80 林家・林家以外の林業事業体数

### 1 総林家数

世界農林業センサス結果

区 分	平成 2 年	平成 12 年	増 減 数	増 減 率
	戸	戸	戸	%
総林家数	7,866	9,032	1,166	14.8
農家林家	3,456	2,361	1,095	31.7
非農家林家	4,410	6,671	2,261	51.3

### 2 林家以外の林業事業体数 (単位 事業体)

区 分	総 数	会 社	社 寺	共 同	各種団体 ・ 組 合	慣行共有	そ の 他
平成 2 年	1,427	334	220	608	73	150	42
平成 12 年	1,566	556	180	583	78	136	33
増 減 数	139	222	40	25	5	14	9
増 減 率 (%)	9.7	66.5	18.2	4.1	6.8	9.3	21.4

(注) 総数には、県を1事業体として含めてある。

### 3 保有山林面積規模別林家数 (単位 戸)

区 分	1~3	3~5	5~10	10~20	20~30	30~50	50~100	100~500	500ha以上
平成 2 年	4,909	1,257	870	460	148	96	53	63	10
構成比 (%)	62.4	16.0	11.1	5.8	1.9	1.2	0.7	0.8	0.1
平成 12 年	6,095	1,081	955	509	153	131	80	27	1
構成比 (%)	67.5	12.0	10.6	5.6	1.7	1.5	0.9	0.3	0.0

## 81 経営体数 - 海面漁業・養殖業 -

関東農政局横浜統計・情報センター調

市 町 村 別	平成 14 年	15 年	16 年
<b>計</b>	<b>1,514</b>	<b>1,358</b>	<b>1,236</b>
横 浜 市	195	194	190
川 崎 市	2	2	2
横 須 賀 市	474	442	405
平 塚 市	9	6	6
鎌 倉 市	47	45	39
藤 沢 市	27	23	24
小 田 原 市	51	45	39
茅 ヶ 崎 市	16	13	13
逗 子 市	18	18	19
三 浦 市	541	448	399
葉 山 町	38	50	31
大 磯 町	20	16	15
二 宮 町	6	4	4
真 鶴 町	47	43	41
湯 河 原 町	23	9	9

(注) 海上作業従事日数30日未満の個人経営体は含まない(以下の表も同じ)。

## 82 経営体数 - 経営体階層別 -

関東農政局横浜統計・情報センター調

経営体階層別	平成 14 年	15 年	16 年
<b>計</b>	<b>1,514</b>	<b>1,358</b>	<b>1,236</b>
漁 船 非 使 用	<b>34</b>	<b>18</b>	<b>11</b>
無 動 力 船 使 用	<b>3</b>	<b>5</b>	<b>-</b>
動 力 船 使 用	<b>1,256</b>	<b>1,138</b>	<b>1,044</b>
1 t 未 満	497	412	372
1 ~ 3	228	180	193
3 ~ 5	398	396	360
5 ~ 10	72	85	68
10 ~ 30	32	33	21
30 ~ 100	8	10	8
100 ~ 200	5	6	5
200 ~ 500	3	3	3
500 ~ 1,000	6	5	6
1,000 t 以 上	7	8	8
定 地 置 網	<b>61</b>	<b>61</b>	<b>52</b>
海 面 養 殖	<b>15</b>	<b>14</b>	<b>11</b>
の り 養 殖	<b>145</b>	<b>122</b>	<b>118</b>
わ か め 養 殖	19	18	10
そ の 他 養 殖	124	100	105
	2	4	3

## 83 漁業就業者

単位 10人

関東農政局横浜統計・情報センター調

年 別	計	男					女
		小 計	15～24歳	25～39歳	40～59歳	60歳以上	
平成 14 年	253	243	9	29	78	126	10
15 年	242	223	8	31	70	114	19
16 年	230	214	7	28	69	111	16

## 84 使用漁船隻数とトン数

(平成16年) 関東農政局横浜統計・情報センター調

市町村別	計	動 力 船										無 力 船 隻 数	船 外 機 付 船 隻 数	
		隻 数												合 計 トン 数
		計	1t 未満	1 } 3	3 } 5	5 } 10	10 } 50	50 } 100	100 } 200	200 } 500	500 以上			
<b>計</b>	<b>2,118</b>	<b>1,127</b>	<b>122</b>	<b>283</b>	<b>508</b>	<b>76</b>	<b>78</b>	<b>9</b>	<b>3</b>	<b>46</b>	<b>2</b>	<b>26,407</b>	<b>32</b>	<b>959</b>
横 浜 市	249	200	2	22	153	7	4	3	1	7	1	4,491	-	49
川 崎 市	2	1	-	1	-	-	-	-	-	-	-	1	-	1
横 須 賀 市	737	372	40	109	161	22	38	1	-	-	1	2,401	6	359
平 塚 市	12	10	0	1	3	3	3	-	-	-	-	76	1	1
鎌 倉 市	50	15	1	7	7	-	-	-	-	-	-	45	1	34
藤 沢 市	33	23	2	10	9	1	1	-	-	-	-	75	1	9
小 田 原 市	75	56	8	13	21	4	10	-	-	-	-	302	4	15
茅 ヶ 崎 市	17	10	1	2	7	-	-	-	-	-	-	35	-	7
逗 子 市	39	27	18	8	1	-	-	-	-	-	-	32	-	12
三 浦 市	732	316	25	85	113	32	15	5	2	39	-	18,587	12	404
葉 山 町	52	9	7	1	1	-	-	-	-	-	-	11	-	43
大 磯 町	24	19	1	3	11	3	1	-	-	-	-	87	1	4
二 宮 町	9	4	1	1	0	1	1	-	-	-	-	28	2	3
真 鶴 町	69	50	16	15	12	2	5	-	-	-	-	178	4	15
湯 河 原 町	18	15	0	5	9	1	-	-	-	-	-	57	-	3

# 85 生産量 - 漁業種類別 -

単位 t

関東農政局横浜統計・情報センター調

漁業種類別	平成14年	15年	16年
<b>計</b>	<b>57,839</b>	<b>52,148</b>	<b>57,860</b>
海	55,480	50,112	55,013
遠洋	33,800	27,133	24,575
遠洋	-	-	x
遠洋	x	x	12,532
遠洋	11,233	10,264	9,140
遠洋	-	-	x
遠洋	-	-	x
沖合	6,445	6,034	9,789
沖合	-	-	x
沖合	-	-	-
沖合	x	x	x
沖合	760	56	x
沖合	-	x	-
沖合	x	x	x
沖合	3,197	2,845	3,685
沖合	(3,197)	(2,845)	(3,685)
沖合	x	x	x
沖合	x	x	x
沖合	35	x	x
沖合	1,236	1,050	872
沖合	x	x	x
沖合	6	8	3
沖合	14	x	32
沖合	-	x	-
沖合	(13)	x	8
沿岸	15,235	16,945	20,649
沿岸	762	858	938
沿岸	x	x	x
沿岸	x	94	68
沿岸	x	x	x
沿岸	1,061	866	1,652
沿岸	678	640	744
沿岸	6,817	9,314	11,669
沿岸	2,009	1,980	2,275
沿岸	664	233	291
沿岸	(662)	(201)	(242)
沿岸	45	x	x
沿岸	141	x	x
沿岸	x	x	x
沿岸	x	x	x
沿岸	25	20	17
沿岸	443	562	491
沿岸	x	x	x
沿岸	129	111	171
沿岸	485	413	446
沿岸	636	463	417
沿岸	(225)	(106)	(127)
沿岸	(229)	x	(220)
海面	2,359	2,037	1,903
海面	122	117	118
海面	1,166	1,042	1,086
海面	1,063	872	692
海面	8	5	8
内水	1,082	1,014	852
内水	94	100	92

(注) 1 遠洋漁業のうちのいか釣り、ニュージーランド水域等いか釣り(オーストラリア、カナダを含む)及びアルゼンチン周辺海域いか釣りである。  
 2 平成14年より、沖合漁業の「その他の釣り」から「その他はえ縄」を分離した。

## 86 海面漁業漁獲量 - 魚種別 -

単位 t

関東農政局横浜統計・情報センター調

魚 種 別					平成 14 年	15 年	16 年
<b>計</b>					<b>55,480</b>	<b>50,112</b>	<b>55,013</b>
魚				類	<b>39,741</b>	<b>41,061</b>	<b>49,515</b>
	く	ろ	ま	ぐ	108	167	247
	び	ん	な	が	600	458	561
	め		ば	ち	7,654	6,792	5,491
	き		は	だ	2,425	2,971	3,352
	そ	の	の	ま	94	110	159
	ま	か	か	じ	250	125	137
	め	か	か	じ	340	400	431
	く	ろ	か	じ	403	416	389
	そ	の	の	か	52	34	23
	か	う	だ	つ	8,948	8,873	10,938
	さ	ま	が	つ	709	454	297
	ま		め	し	460	516	560
	う		め	わ	263	198	1,993
	ま	る	い	い	130	81	215
	う	か	く	ち	4,043	4,180	4,789
	か		ら	い	363	397	131
	し		あ	ば	1,770	1,485	1,855
	ま		ん	り	4,964	7,453	10,008
	さ		り	ら	745	1,556	1,352
	ぶ				287	346	409
	ひ				57	55	76
	か	れ		い	113	114	273
	あ	な		ご	335	327	290
	た	ち		う	345	157	179
	ま		だ		33	33	56
	く	ろ	だ	へ	36	30	30
	ぼ		い	だ	91	142	111
	す		ら	い	670	686	814
	き	ず		き	450	512	595
	そ	の	の	の	2,997	1,993	3,751
そ	の	他	の	魚	<b>15,254</b>	<b>8,638</b>	<b>5,051</b>
	い	く	の	動	29	31	33
	く	る	せ	え	2	1	1
	あ	わ	ま	え	18	20	20
	さ		え	え	173	153	243
	そ	の	の	貝	24	27	35
	す	の	他	の	1,388	1,172	871
	あ	る	め	い	11	1,514	312
	そ	の	か	い	12,938	5,137	2,801
	た	の	の	か	244	134	163
	し		こ	類	339	319	399
	そ		の	こ	88	131	172
海			の	他	<b>485</b>	<b>413</b>	<b>446</b>
	わ	か		類	135	172	95
	ひ		め	類	314	198	302
	て	ん	じ	き	17	21	25
	そ	の	ぐ	さ	19	22	24
		の	の	海			
		他	の	藻			

- (注) 1 海面養殖業を含まない。  
 2 平成14年より、「その他の海藻類」から「ひじき」を分離した。

## 87 内水面漁業漁獲量 - 水系別 -

単位 t

関東農政局横浜統計・情報センター調

河 川 ・ 湖 沼 別	平 成 14 年	15 年	16 年
<b>計</b>	<b>1,082</b>	<b>1,014</b>	<b>852</b>
多 摩 川	14	14	14
相 模 川	797	746	624
酒 匂 川	114	112	107
芦 ノ 湖	130	112	107
そ の 他 の 河 川	26	31	...

(注) 平成15年のみ、その他の河川に千歳川を含む。

## 88 生 産 量 - 水産加工品別 -

単位 t

関東農政局横浜統計・情報センター調

区 分	平 成 14 年	15 年	16 年
<b>計</b>	<b>34,754</b>	<b>36,807</b>	<b>35,899</b>
ね り 製 品	20,947	22,342	21,359
うち、焼 ち く わ	x	x	x
か ま ぼ こ	5,257	5,182	5,145
ゆ で か ま ぼ こ	6,680	4,509	4,363
あ げ か ま ぼ こ	4,569	5,626	5,130
ハム・ソーセージ	x	x	x
冷 凍 食 品	1,538	421	777
うち、魚 介 類	1,335	135	114
素 干 品	111	103	90
うち、す る め	108	100	88
塩 干 品	8,520	9,052	8,960
うち、干 し あ じ	4,188	4,384	4,303
煮 干 品	146	155	x
塩 蔵 品	x	13	x
く ん 製 品	-	-	-
節 製 品	x	496	497
そ の 他 の 食 用 加 工 品	2,354	3,350	3,154
飼 肥 料	...	...	...
生 鮮 冷 凍 水 産 物	629	875	983
うち、い わ し 類	241	215	215
あ じ 類	5	5	5
さ ば 類	158	150	150
焼 ・ 味 付 け の り (千 枚)	157,266	250,354	244,453